

HY 会计系统
用户手册
版本 1.1

1.0 简介

欢迎使用 HY 会计系统。 HY 会计系统是帮助中小企业解决他们的业务的日常运作。它是为 Mac 电脑使用的设计。 HY 会计系统精简版和 HY 会计系统标准版是单用户版。 HY 会计系统专业版是专为在 Mac Server 上运行 PostgreSQL 数据库/Linux Oracle 数据库。

2.0 安装

2.1 HY 会计系统精简版

你可以从 Mac App Store 的购买/下载和将被自动安装。系统会自动创建数据库。

2.2 HY 会计系统标准版

你可以从 Mac App Store 的购买/下载和将被自动安装。系统会自动创建数据库。

2.3 HY 会计系统专业版

您需要联系我们去作软件安装和数据库迁移到 Mac OS X 的 PostgreSQL 数据库服务器。

安装完成后，您将看到 HY 会计系统在应用程序文件夹中。



3.0 安装公司

执行软件后，你只需选公司代码' ZZZ - 系统维护(SYSTEM MAINTENANCE)' 。你可以使用默认的管理员帐户登录。用户名是“admin”，密码为“ hysystem ”去建立公司套帐。

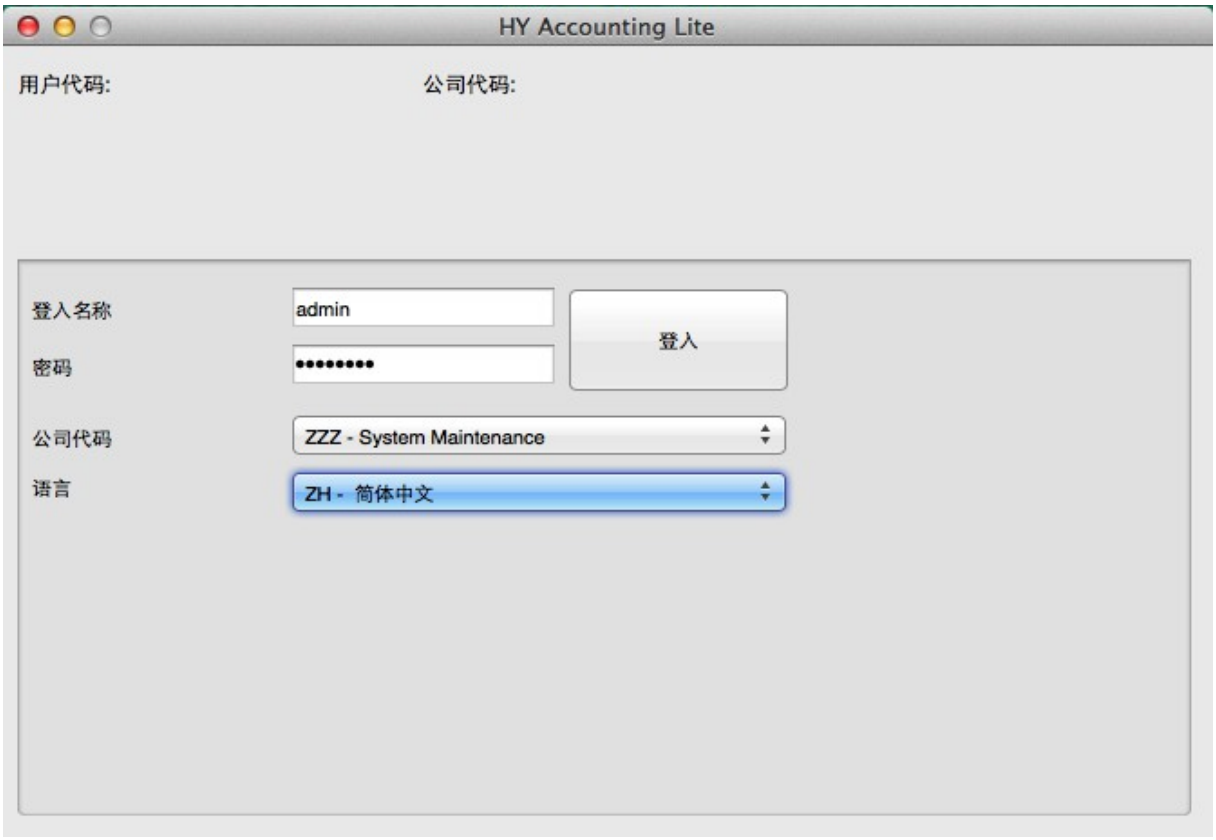

登录该系统后，会有三个选项，有'设置公司'，'删除公司' 和'示范' 。如果你是第一次使用 HY 会计系统，我们建议产生了“示范企业”，以了解 HY 会计系统功能。



3.1 安装公司

第 1 步: 安装公司

按下'公司设置', 公司套帐安装向导会弹出, 您需要在“基本信息- 第 1 步”输入该公司的资料。

设置时以下点需要注意:
公司代码必须是三个字符
货币必须是货币 ISO 标准
“语言”是系统默认语言
管理密码是“admin”的用户名和只是适用的这家公司

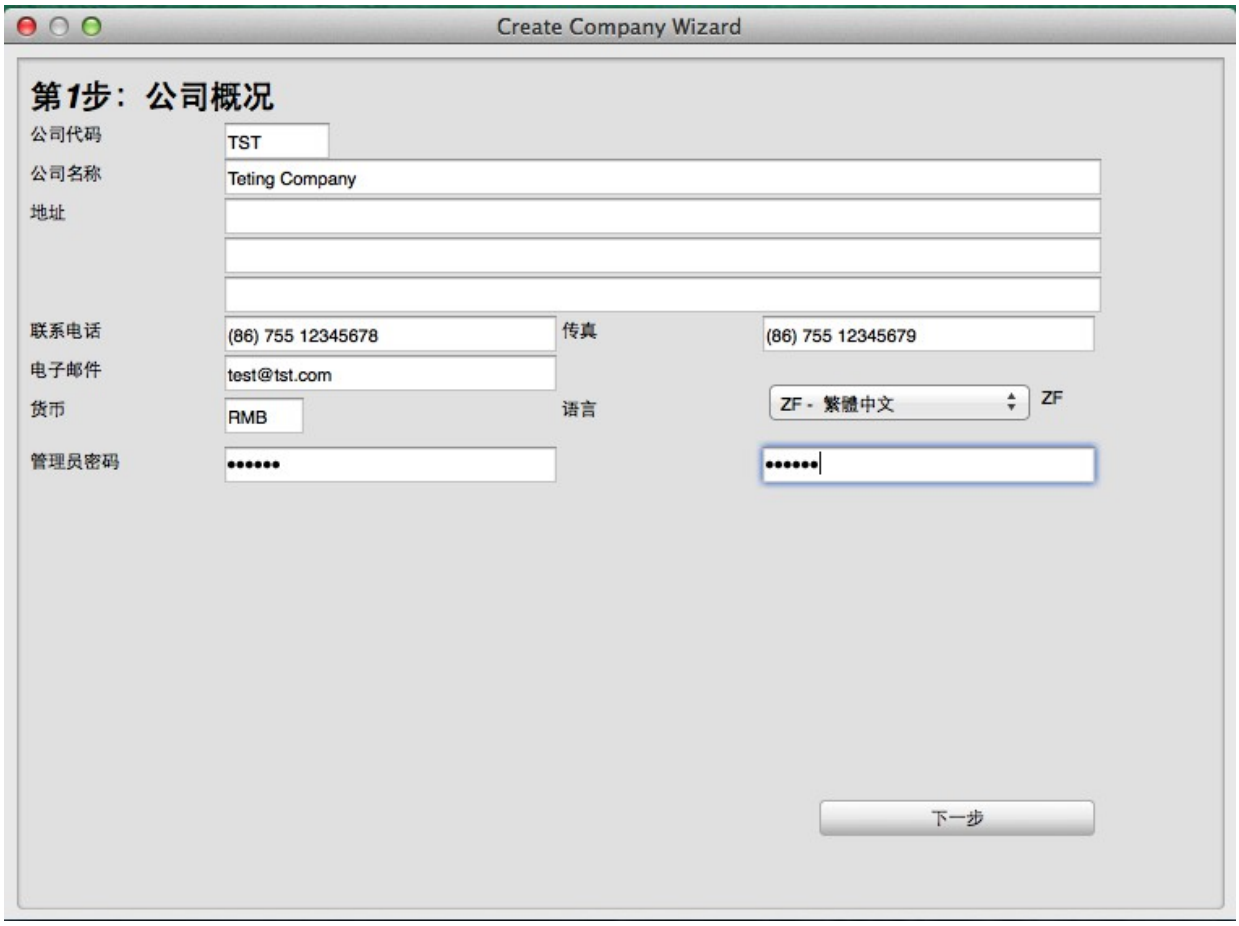

第 2 步: 业务性质配置

在这个画面中，您可以定义一些会计设置。以下点需要注意:

在考虑公司的会计科目，您可以选择空白（ XXX ）会计科目和系统默认的会计科目。
在“留存收益”，系统显示默认的，但这些设置可以在之后“参数”功能去改变。



第 3 步: 会计期间

在画面中，您可以定义一些会计期间。在这个函数中，会计期间必须每年一次。例子如下:

2014 年 1 月 1 日 - 2014 年 12 月 31 日
2014 年 4 月 1 日 - 2015 年 3 月 31 日

在“会计期间”，它是灵活设置。您可以创建会计是财政不是用月(30 天)为基础。

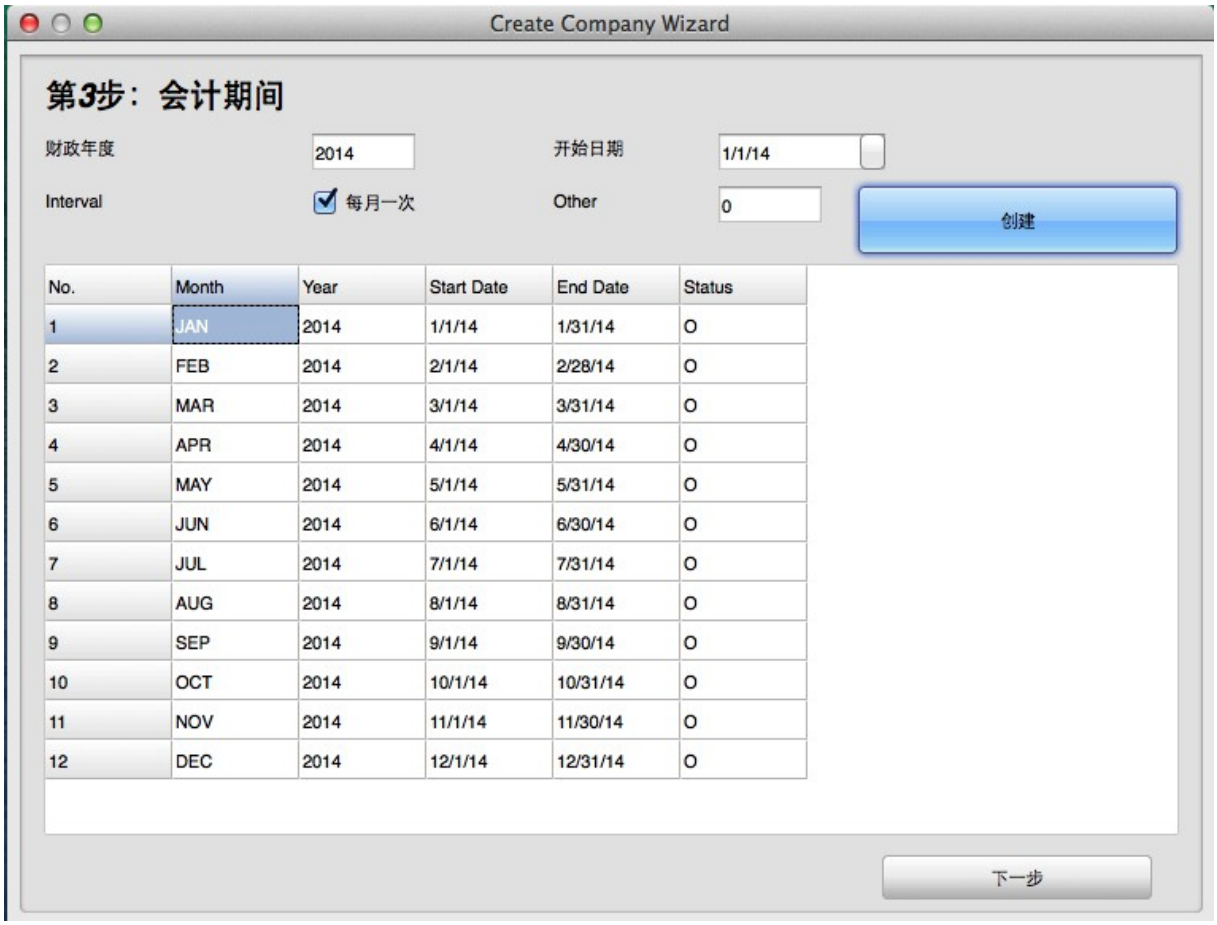

第 4 步: 文件编号范围

在这个屏幕上,您可以定义文件编号范围,决定哪些文件编号将由系统自动生成。

按“完成”后，新公司将建立。该系统支持 XXXXXX / XX 格式。

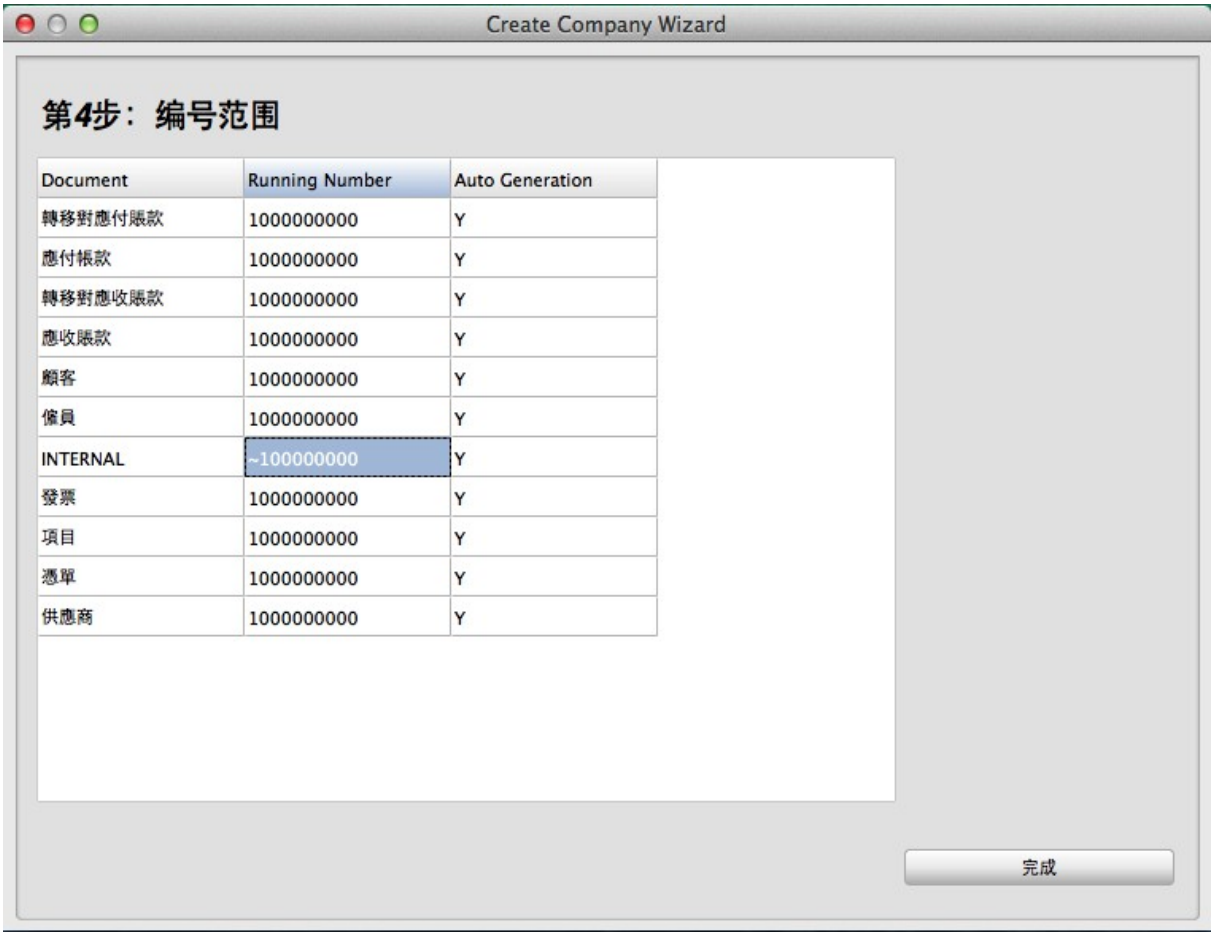

3.2 公司删除

如果要删除该公司从数据库中输入公司代码会计，并键入“确认”键确认。

警告: 删除公司无法复原，请仔细使用此功能。

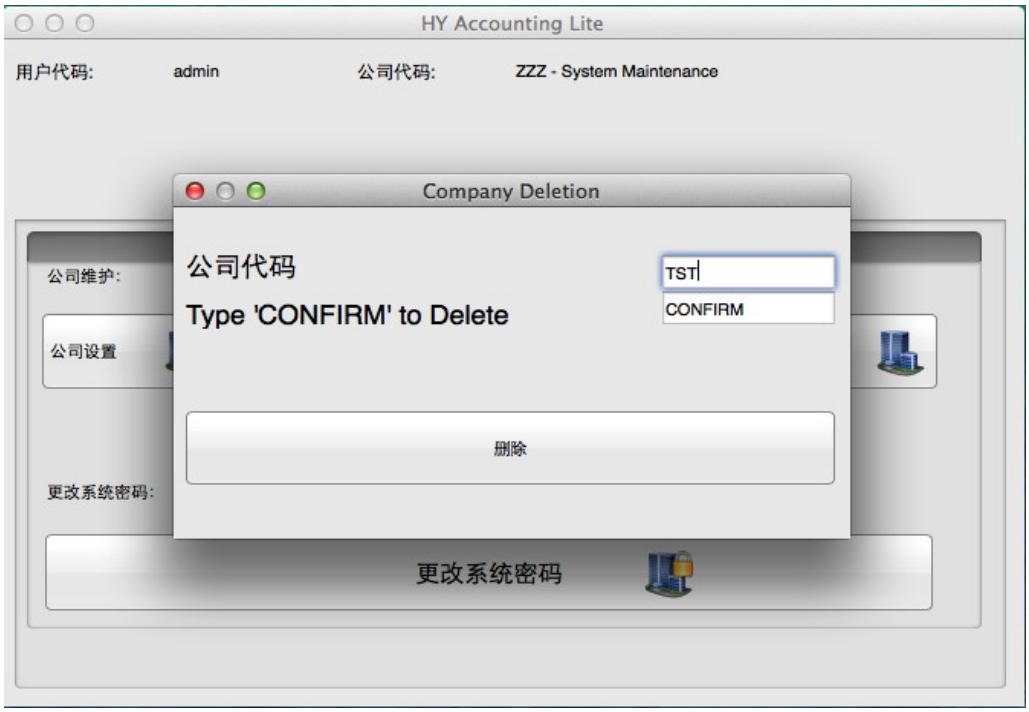

3.3 演示公司设置

如果你想尝试或了解 HY 会计系统，您可以使用此功能来生成的演示公司套帐。

该系统具有英语（ DEN ）， 简体（DZH）和繁体的演示公司（ DZF ） 。



3.4 系统密码

按“更改系统密码”来更改系统维护帐户密码。请把这个管理员密码存放在安全的地方。

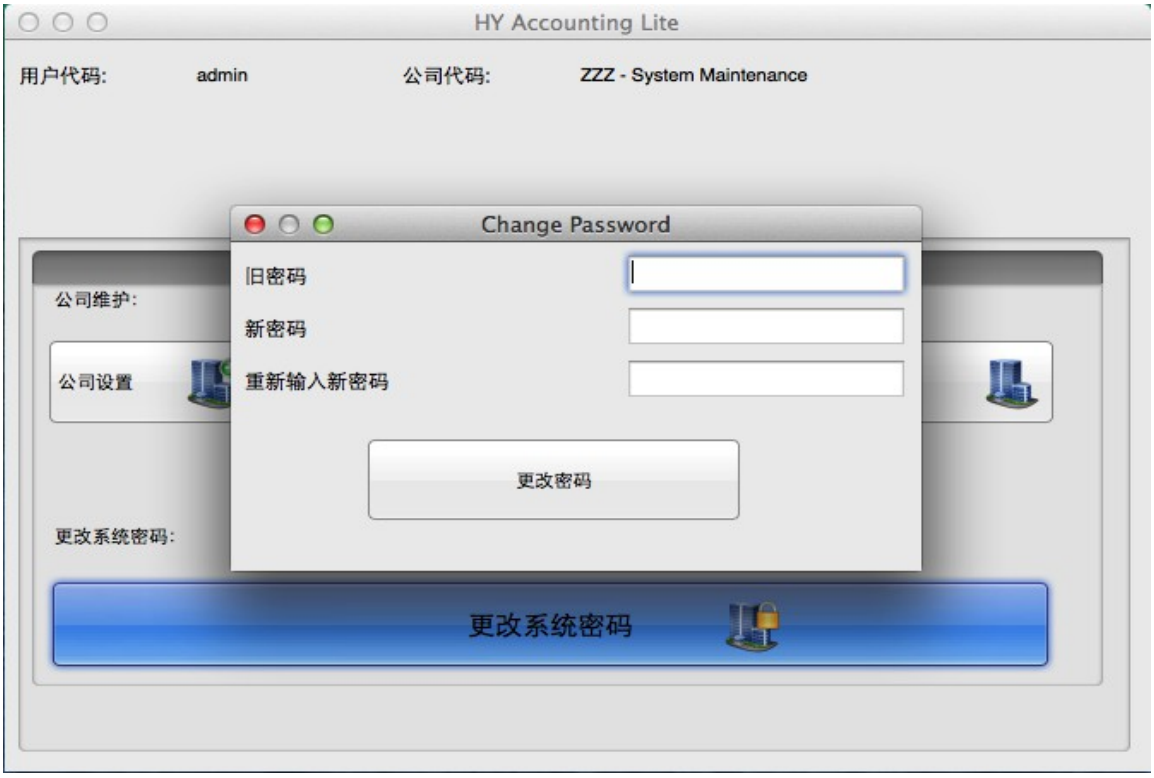

4.0 开始使用

在应用程序文件夹，开始使用 HY 会计系统。在登录屏幕，您可以输入用户名，密码，公司和语言来登录系统。

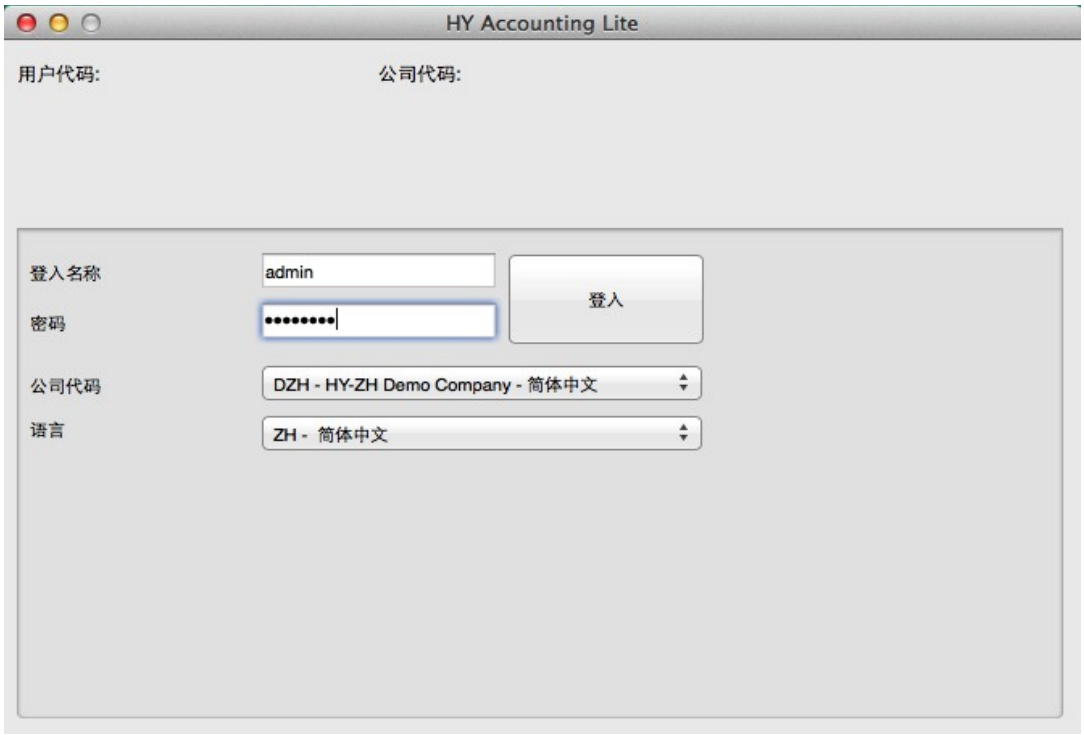

登录后，用户可以访问四类为会计，贸易(标准版/专业版)，打印和管理。



5.0 会计
在会计子系统，它是专为会计人使用。

5.1 参数
这只能由“管理员”用户的访问。在参数的功能中，管理人员可以修改公司信息，更改文件号码的范围，会计期间的维护系统参数。

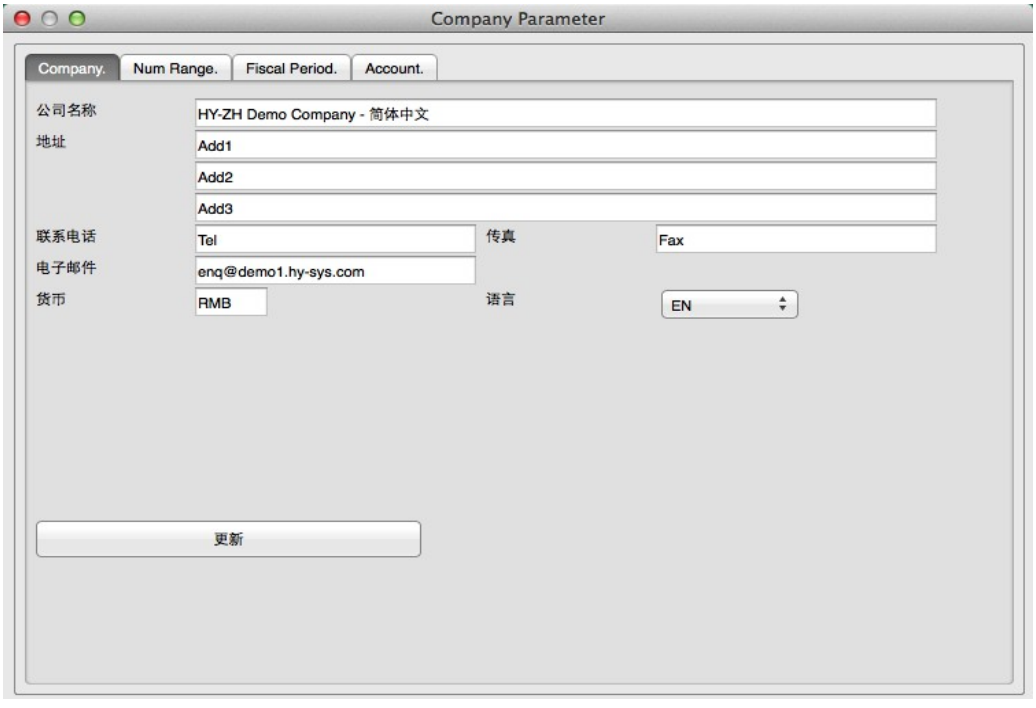

5.2 COA - 会计科目

这是对会计科目维护。在帐户代码的第一个字符必须在'1 '和'6 '之间。 '1 '和'3'之间是资产负债表项目。 '4'和'6 '之间是损益项目。在会计科目维护，下面的字段需要输入:

类型 – 这是一个主/详细信息帐户。主帐户是用于报告从子帐户总和起来。在凭证功能，主帐户无法操作。
方向 - 这是该帐户的借方/贷方
本地名称 - 会计科目当地名称
英文名称 - 会计科目英文名称
备注 - 备注资料

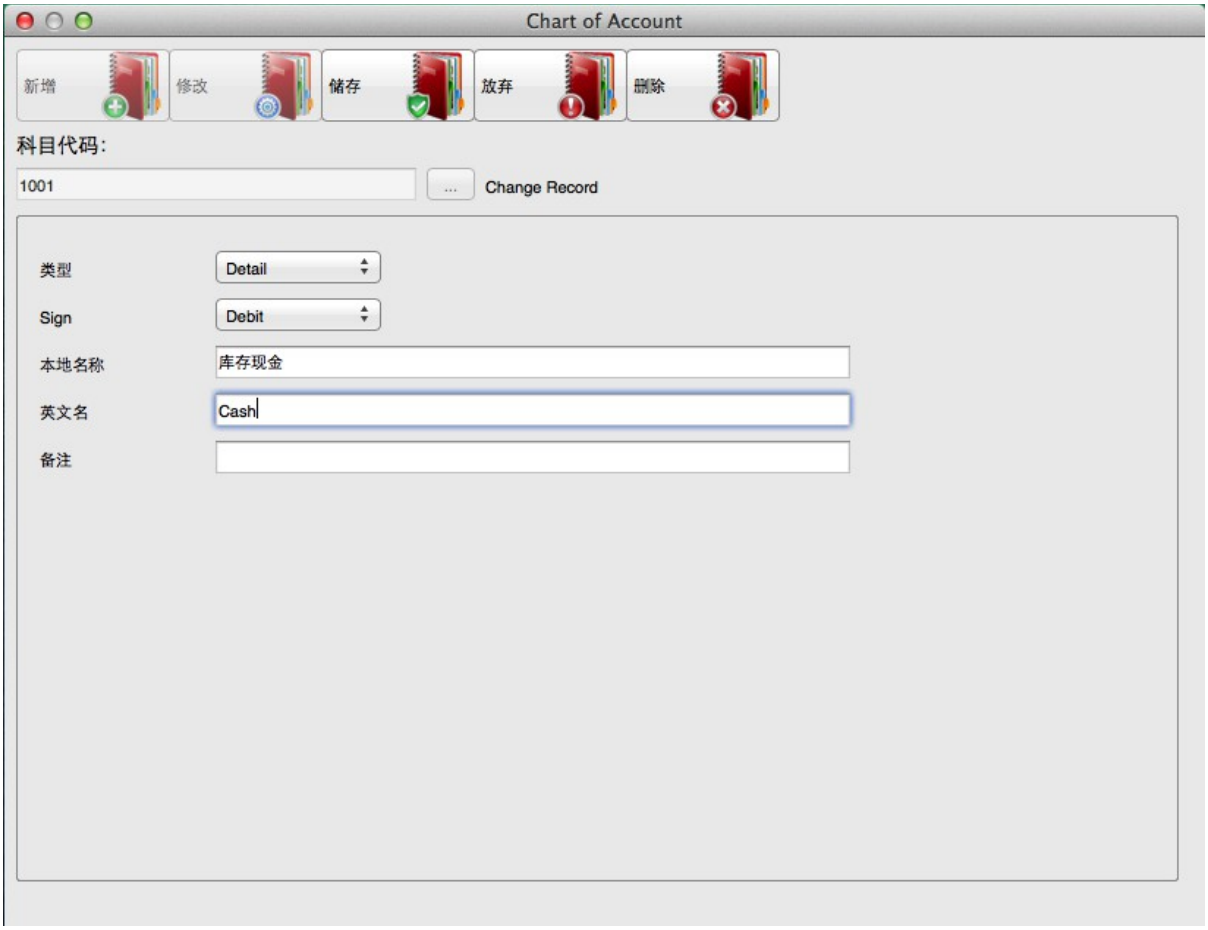

5.3 凭证
在这个功能中，你可以输入凭证用于日常会计操作。在功能方面，凭证号码可以是用户定义或系统生成的。它是依赖于管理员设置。

下面的字段是涉及凭证操作:
日期 - 这是凭证日期。如果会计期间已是“C” - 关帐或“P”-已过帐。这张凭证不可以保存。
本地名称 /表头 - 当地名称描述
英文名称 /表头 - 英文名称描述
计费代码- 它可以是手动输入或通过选择弹出菜单。
描述- 它会从会计科目当地名称说明显示。
借方 - 借方金额
贷方 - 贷方金额
本地名称 /项目行 - 当地名称描述
英文名称 /项目行 - 英文名称描述

如果借方和贷方都无法平衡。该系统将停止保存。在另一方面，凭证过帐后不能修改和删除。

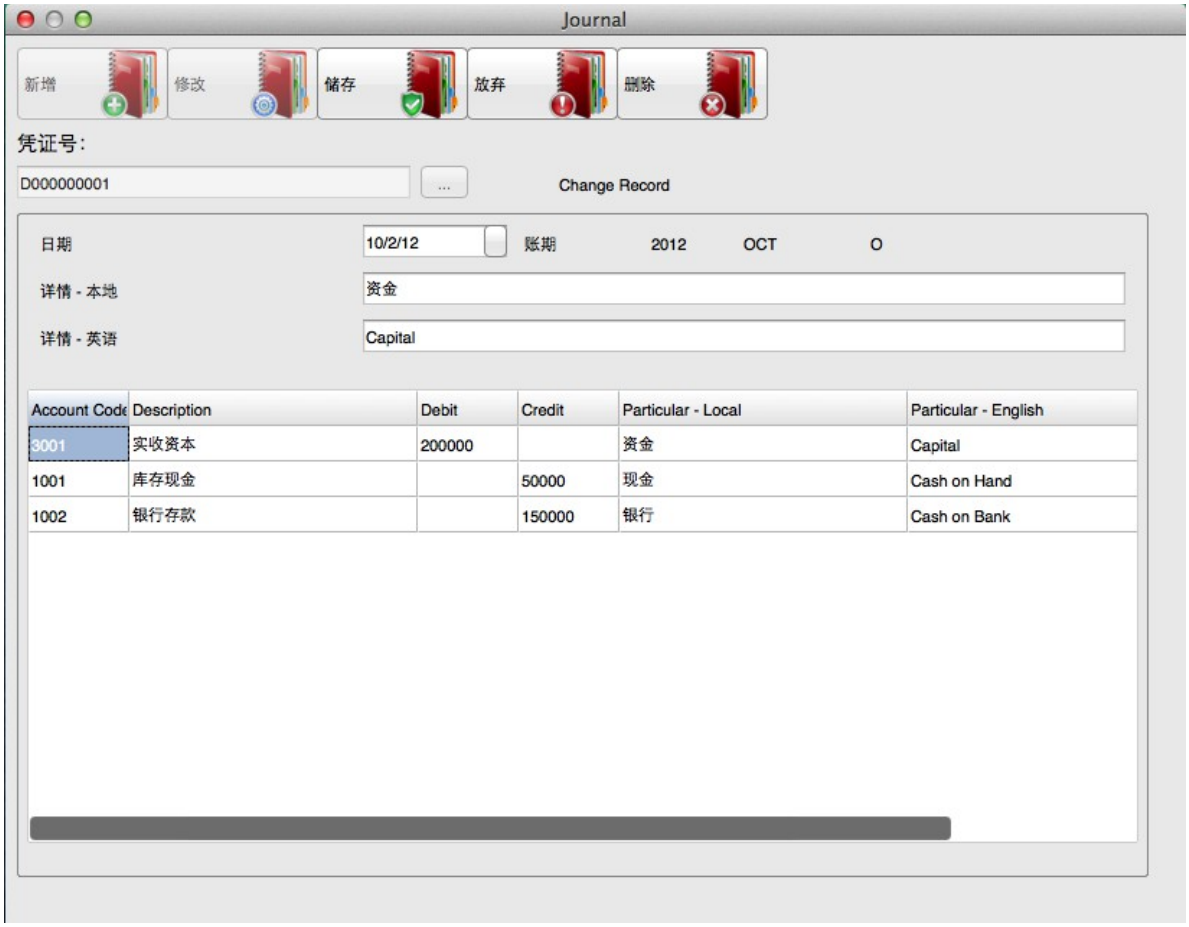

5.4 凭证过帐

此功能用作做凭证过帐。凭证过帐不能修改和删除。做期末处理前，所有的凭证必须过帐。否则，系统会引发错误。

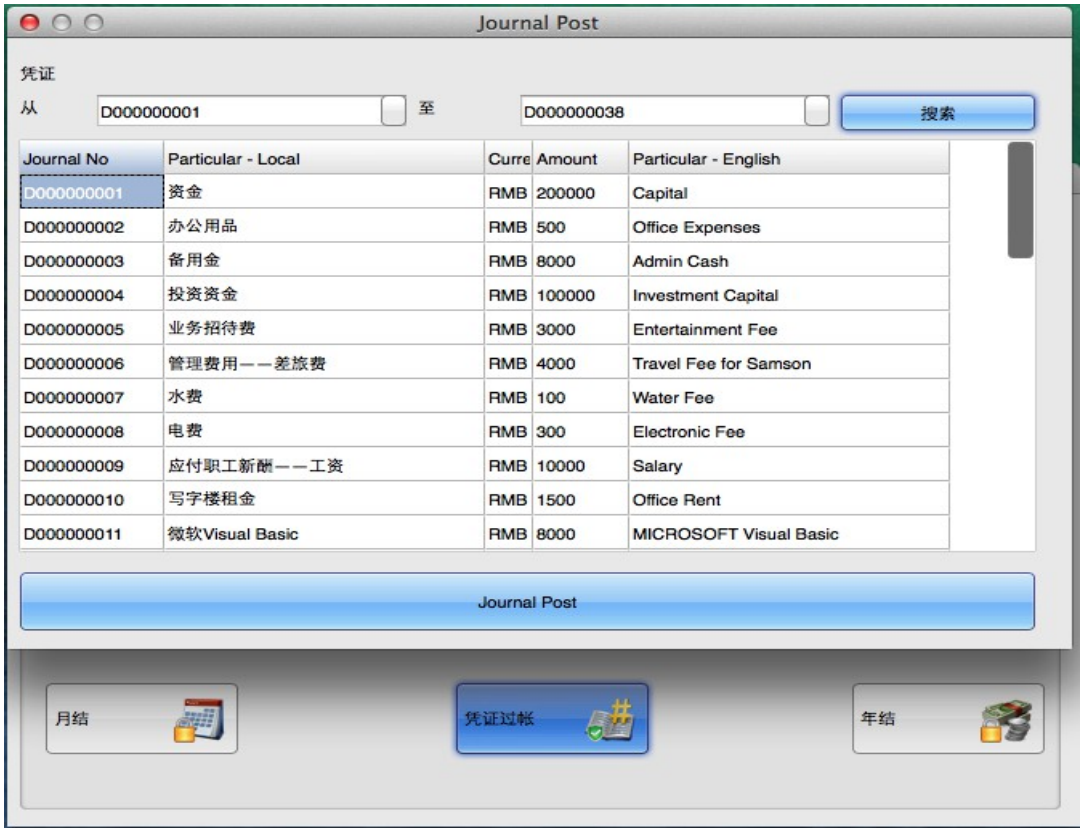

5.5 留存收益
该功能对于损益账项目移动到留存收益账户。有些国家必须在按月去做损益账项目。

系统对留存收益灵活，用户可以手动选择损益账项转去留存收益帐户。之后产生的凭证交易，你可以手动修改未分配利润交易。所有的留存收益将使用“~”前缀作留存收益交易分类。



5.6 期末处理

这个功能是做凭证期末处理去冻结凭证， 并将会计科目主账户做总汇,这个计算是作为报表之用

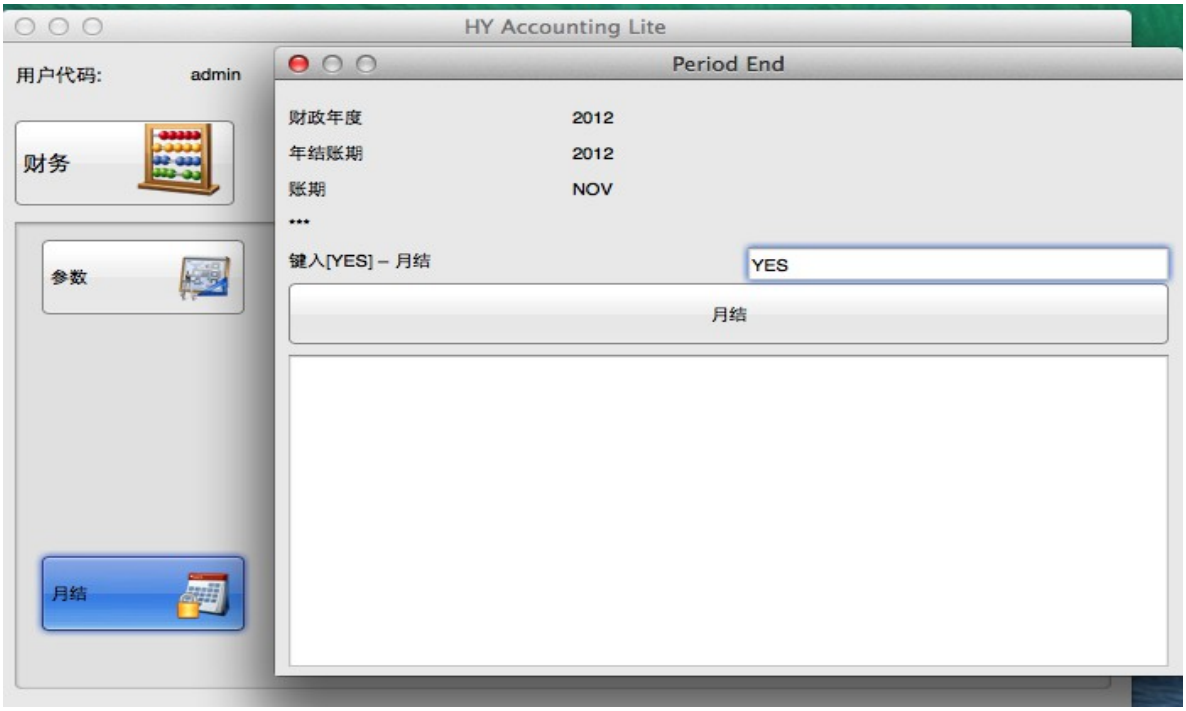

5.7 年终处理

这个功能是做凭证年终处理去冻结凭证， 并将会计科目主账户做总汇,这个计算是作为报表之用.

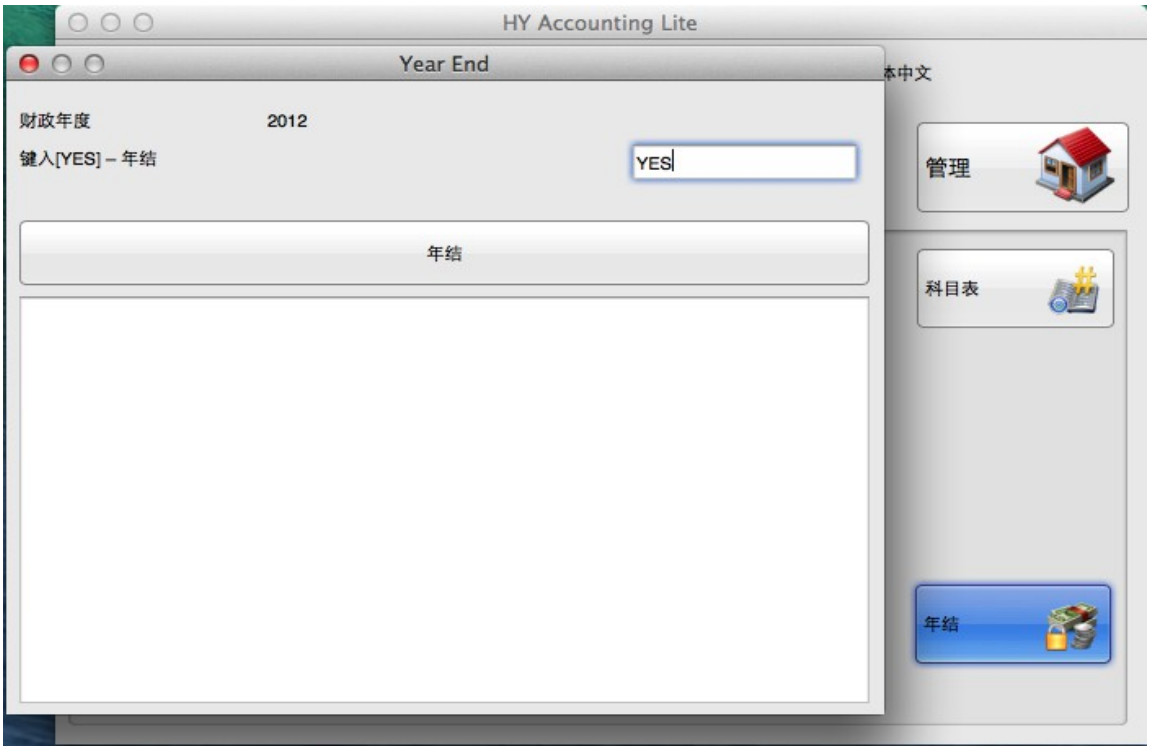

6.0 打印
用户用这个功能打印出报告/凭证,这些用于日常会计操作。大多数打印功能有语言选择。

在专业版或客户的要求，用户可以把的报表模板汇入到数据库中。在“样式”组合框，它会显示出来给用户选择不同的报表格式。



6.1 会计科目
此功能用于打印会计科目。此功能将打印出本地的描述和英文描述

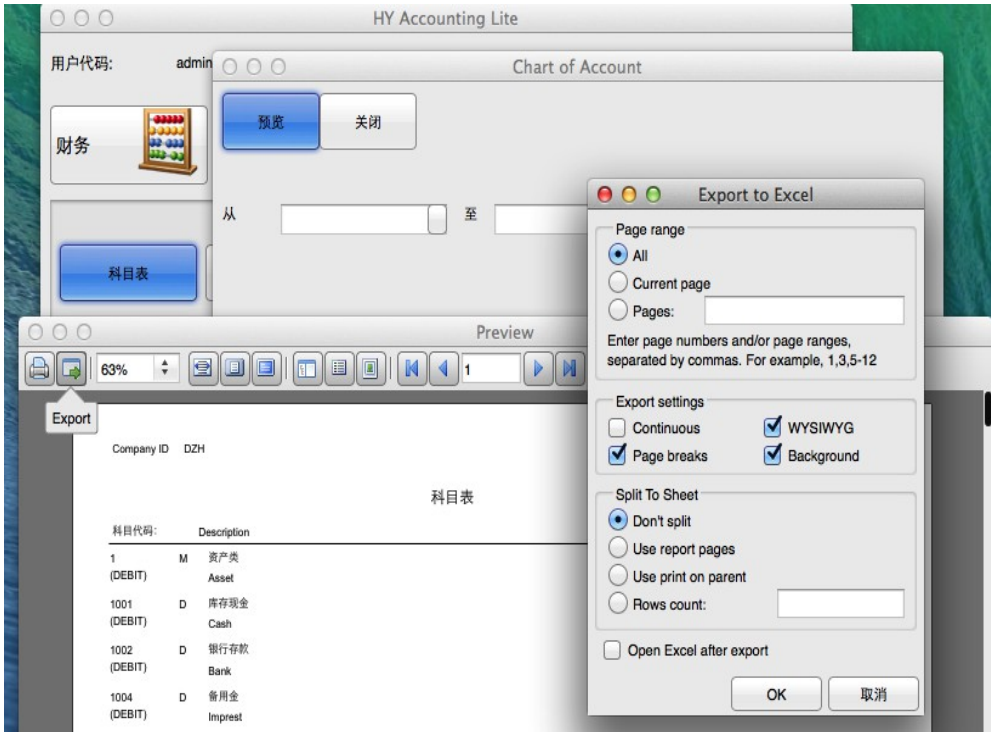

6.2 凭证,
此功能可用于打印会计凭证作检查，备案和审批申请。

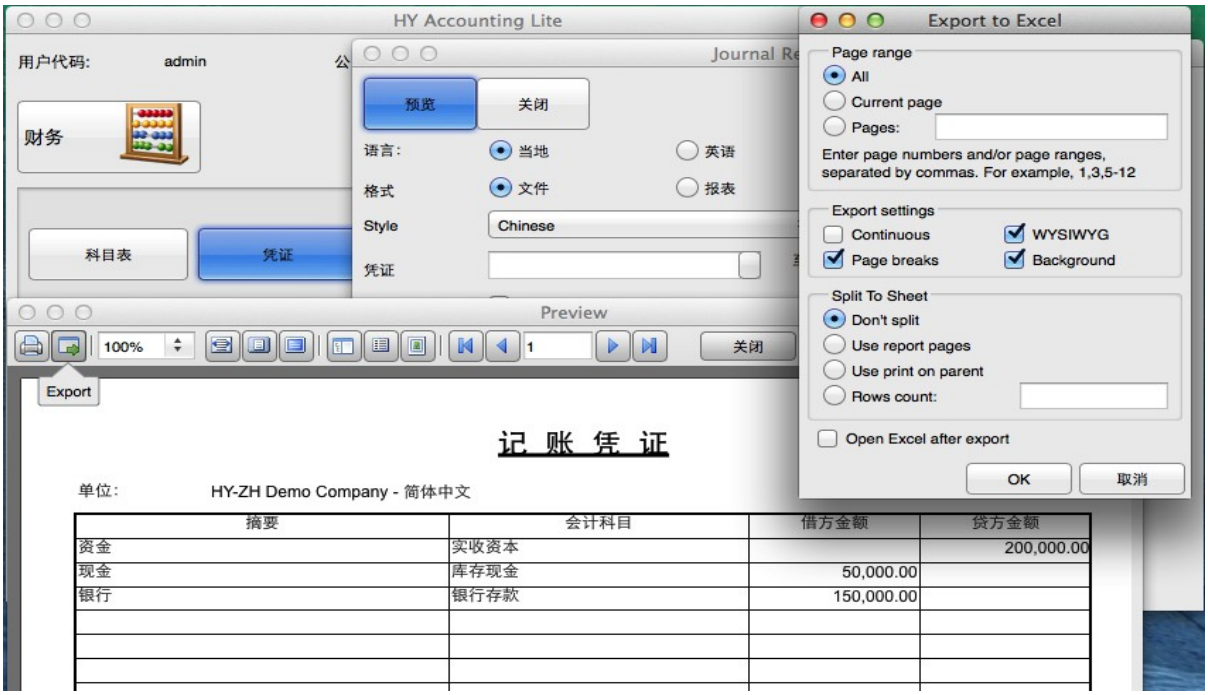

6.3 试算表
此功能是为用户打印的试算表。这是期末处理之前做。

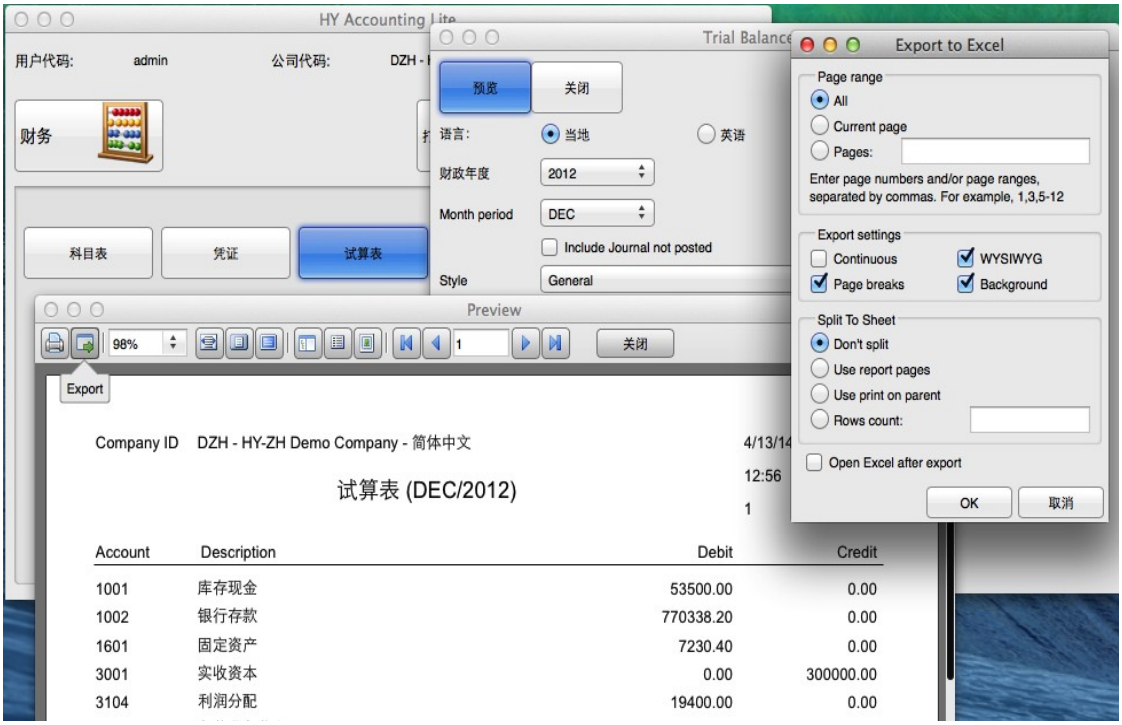

6.4 利润表
该功能对于损益表报告。这将不包括在留存收益项目。

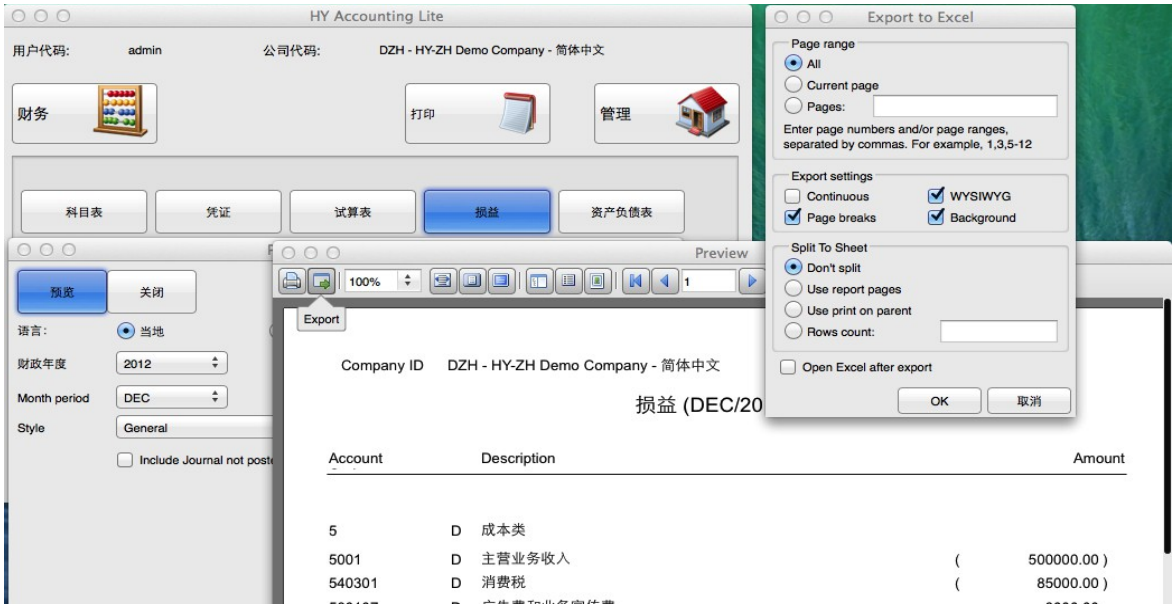

6.5 资产负债表
此功能对于资产负债表报告。

提示: 在处理留存收益，请首先生成留存收益,并在报表选择勾选“包括未过帐凭证“,之后预览资产负债表,去作核对。留存收益过帐后。之后留存收益不能作出更改。

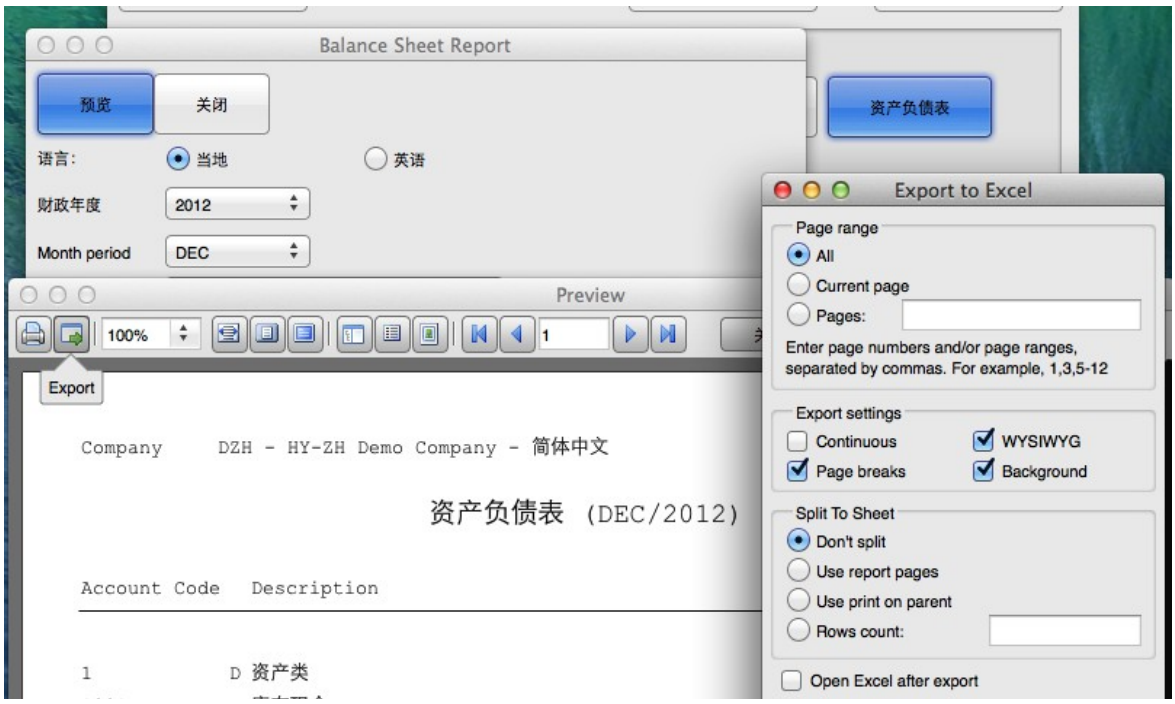

7.0 管理员
此功能可用于创建用户和用户更改密码。



7.1 用户管理
此功能仅在“管理员”用户使用。此功能可为不同的用户，去创建用户帐户，来访问该系统。在专业版，它可以控制用户访问哪些模块。



7.2 更改密码
用户可以使用此功能来更改密码。



8.0 备份

8.1 SQLite 数据库系统

只有 HY- DB 文件需要备份。文件路径可以在“关于”从菜单中找到。您可以使用 Mac 电脑中的“Finder”，找出该文件的备份。

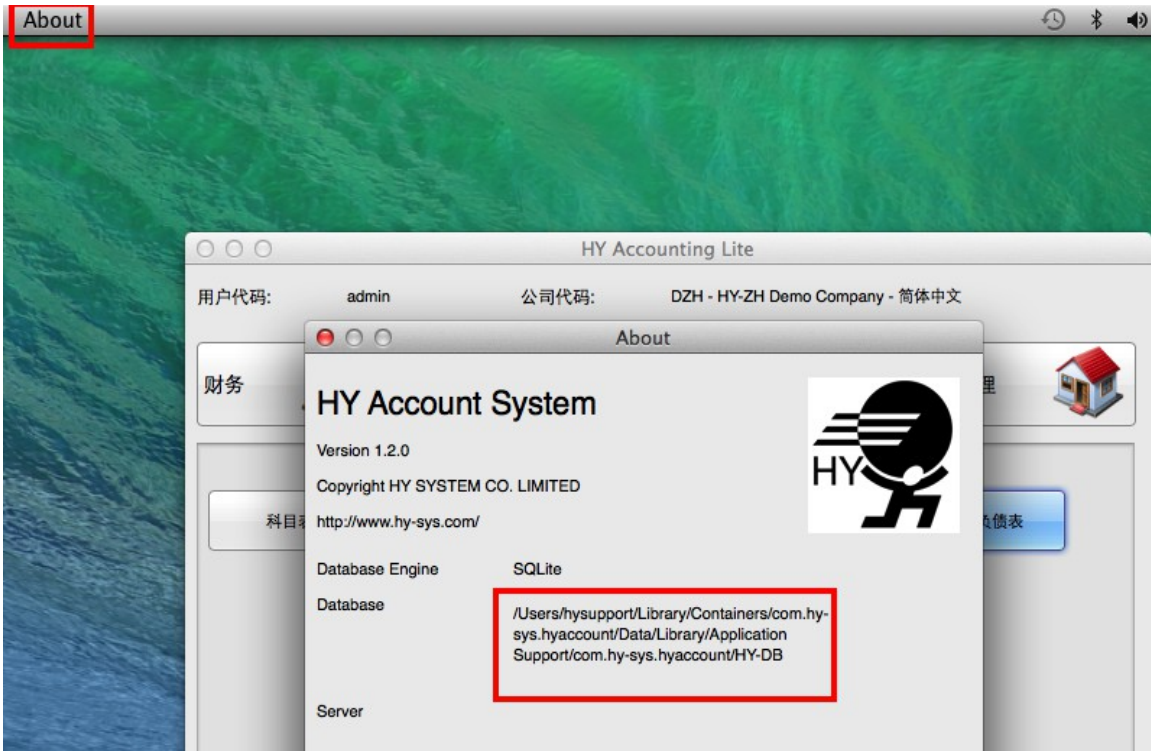

8.2 PostgreSQL / Oracle 数据库系统
请根据数据库的用户手册，去做备份。

手册完