사용설명서 Operating Instructions

CRP-GH10 Fuzzy Series

1.8L(2~10Persons) / 1.8L(2~10人份)

CUCKOO
always new

happiness

NO.1 CUCKOO

CUCKOO IH PRESSURE JAR COOKER



design

1

Thank you very much for purchasing "CUCKOO" IH PRESSURE JAR COOKER

Read the following instruction manual before use. Save this instruction manual for future reference. This manual will be useful if you have any questions or have problems operating the rice cooker.

저희 쿠쿠 IH 압력밥솥을 애용해 주셔서 대단히 감사 드립니다.

이 사용설명서는 잘 보관하여 주십시오.
사용 중에 모르는 사항이 있을 때나 기능이 제대로 발휘되지 않을 때 많은 도움이 될 것입니다.

CUCKOO ELECTRONICS CO., LTD.

CONTENTS

CONTENTS

BEFORE USING
Important safeguards ····· 3
Specifications ····· 4
Safety precautions ····· 5~6
Name of each part ····· 11
Function operating part ····· 12

WHEN USING
How to set or cancel voice guide function ····· 12
Mode Settings ····· 13
How to set current time / Night voice volume Setting / Remaining cooking time display mode ····· 14
Before cooking rice ····· 15
How to cook ····· 16
My mode (CUCKOO Customized taste / cooking function) ····· 17
How to use “GABA Rice (BROWN Rice)” ····· 18
How to use Multi-cook function ····· 19
How to make your own yogurt and cheese ····· 20
How to preset function ····· 21~22
To keep cooked rice warm and tasty ····· 23~24
For the best taste of rice ····· 25
Auto clean / Lock button / Energy Eye function ····· 26
How to use power save ····· 27
How to clean ····· 28~29

BEFORE ASKING FOR SERVICE
Check before asking for service ····· 30~32

COOKING GUIDE
Recipe ····· 33~34

목 차

사용하기전에
Important safeguards ····· 3
제품규격 ····· 4
안전상의 경고 ····· 7~8
각 부분의 이름 ····· 35
기능 조작부의 이름과 역할 ····· 36

사용할 때
음성 안내 기능의 설정과 해제 ····· 36
기능 설정 모드 안내 ····· 37
현재시각의 설정 / 야간음성 볼륨 설정 기능 / 취사 잔여시간 표시 기능 ····· 38
취사 전 준비사항 ····· 39
취사는 이렇게 하십시오 ····· 40
쿠쿠 맞춤 밥맛 / 쿠쿠 맞춤 취사 기능 ····· 41
현미발아는 이렇게 하십시오 ····· 42
멀티쿡은 이렇게 하십시오 ····· 43
요거트 / 치즈는 이렇게 하십시오 ····· 44
예약 취사 / 예약 재가열은 이렇게 하십시오 ····· 45
예약취사는 이렇게 하십시오 ····· 46
밥을 맛있게 보온하려면 ····· 47~49
자동세척 / 버튼 잠금 / 에너지 아이 기능 ····· 50
절전 기능은 이렇게 하십시오 ····· 51
제품 손질 방법 ····· 52~53

고장신고 전에
고장신고 전에 확인 하십시오 ····· 54~56

요리안내
요리안내 ····· 57~58

目录

使用前
Important safeguards ····· 3
产品规格 ····· 4
安全警告 ····· 9~10
产品部件名称 ····· 59
功能操作部名称及作用 ····· 60

使用时
语音功能设定与解除 ····· 60
设置功能 ····· 61
时间设定/夜间语音音量调节功能 ····· 62
煮饭剩余时间显示功能 ····· 62
煮饭前准备事项 ····· 63
煮饭方法 ····· 64
调节饭味功能使用方法 / 调节煮饭功能使用方法 ····· 65
糙米/发芽 ····· 66
蒸/炖菜单使用方法 ····· 67
酸奶 / 奶酪菜单使用方法 ····· 68
预约煮饭方法 ····· 69
预约再加热方法 ····· 69
预约煮饭时注意事项 ····· 70
保温/再加热方法 ····· 71~72

使用时
如何做美味可口的米饭 ····· 73
自动洗涤 / 按键锁定功能 / ENERGY EYE 功能 ····· 74
省电功能 / 屏幕背光亮度调节功能 ····· 75
清洁保养方法 ····· 76~77

故障咨询前
常见故障及处理方法 ····· 78~80

料理指南
料理指南 ····· 81~82

IMPORTANT SAFEGUARDS

1. Read all instructions before using this appliance.
2. Do not touch hot surfaces. Use handles or knobs.
3. To protect against fire, electric shock and / or injury to persons do not immerse cord, plugs, or Pressure Cooker Body in water or any other liquid.
4. Close supervision is necessary when this appliance is used by or near children. This appliance is not intended for use by young children without supervision.
5. Unplug cord from outlet when not in use and before cleaning.
   Allow appliance to cool before putting on or taking off parts, and before cleaning the appliance.
6. Do not operate any appliance with a damaged cord or plug, after the appliance malfunctions, or has been damaged in any manner. Return the appliance to the nearest authorized service facility for examination, repair or adjustment.
7. The use of accessory attachments not recommended by the appliance manufacturer may result in fire, electric shock, and / or injury to persons.
8. If the supply cord is damaged, it must be replaced by a special cord or assembly available from the manufacturer or your service agent.
9. Do not use outdoors.
10. Do not let the cord hang over the edge of a table or counter, or touch hot surfaces.
11. Do not place on or near a hot gas, electric burner, or in a heated oven.
12. Always attach the plug to the appliance first, then plug the cord into the wall outlet. To disconnect, or set all control to “off”, then remove the plug from the wall outlet.
13. Do not use this appliance for other than its intended use.
14. Extreme caution must be used when moving an appliance containing hot oil or any hot liquids.
15. Oversized foods, metal foil packages, or utensils must not be inserted into the appliance as they are a risk of fire or electric shock.
16. Fire may occur if the appliance is covered or touching flammable material, including curtains, draperies, walls, etc while in operation.
17. To reduce the risk of electric shock, cook only in the provided removable container.
18. This appliance cooks under pressure. Improper use may result in scalding injury.
    Before operating the unit, properly secure and close the unit. See “Operating Instructions.”
19. Do not cook foods such as applesauce, cranberries, cereals, macaroni, spaghetti, or other foods. These foods tend to foam, froth, and sputter, and may block the pressure releasing device
20. Before use always check the pressure releasing device for clogging.
21. Do not open the pressure cooker until the unit has cooled and internal pressure has been reduced. See “Operating Instructions.”
22. Do not use this pressure cooker to fry in oil.
23. the ducts in the pressure regulator allowing the escape of steam should be checked regularly to ensure that they are not blocked.
24. Appliances can be used by persons with reduced physical, sensory or mental capabilities or lack of experience and knowledge if they have been given supervision or instruction concerning use of the appliance in a safe way and understand the hazards involved.Children shall not play with the appliance.
25. This appliance shall not be used by children. Keep the appliance and its cord out of reach of children.

SAVE THESE INSTRUCTIONS
THIS APPLIANCE IS FOR HOUSEHOLD USE ONLY

ADDITIONAL IMPORTANT SAFEGUARDS

WARNING : This appliance generates heat and releases steam during use. Use proper precaution to prevent risk of burns, fires, other injuries, or damage to property.

1. Keep hands and face away from the Pressure Release Valve when releasing pressure.
2. Take extreme caution when opening the Lid after cooking. Severe burns can result from steam inside.
3. Never open the Lid while the unit is in operation.
4. Do not use without the inner Pot in place.
5. Do not cover the Pressure Valve with anything as an explosion may occur.
6. Do not touch the inner pot nor any heating parts, immediately after use.
   Allow the unit to cool down completely first.

This appliance is intended to be used in household and similar applications such as :
- staff kitchen areas in shops, offices and other working environments;
- farm houses;
- by clients in hotels, motels and other residential type environments;
- bed and breakfast type environments.

HOW TO USE EXTENSION CORD

Note:

A. A short power-supply cord (or cord set) is provided to reduce the hazards from entanglement by a longer cord.

B. Extension cord should be used properly.

C. Extension cord usage for the rice cooker:
(1) The correct rated voltage should be used for the rice cooker.
(2) If the appliance is set on the ground, the extension cord should also be set on the ground.
(3) The cord wires and extension cord should always be arranged to prevent hazards to children.

This appliance has a polarized plug : (one blade is wider than the other).
As a safety feature, this plug will fit in a polarized outlet only one way.
If the plug does not properly fit in the outlet, turn the plug over.
If it still does not fit, contact a qualified electrician.
Please, keep this safety feature.

SPECIFICATIONS / 제품규격 / 产品规格

Model Name(모델명)		**CRP-GH10 Fuzzy Series**
Power Supply(전원)		AC120V, 60Hz
Power Consumption(소비전력)		1305W
Cooking Capacity (취사용량)	GLUTIN. RICE(백미)	0.36~1.8L (2~10cups)
	HIGH HEAT GLUTIN. RICE(백미고화력)	
	MIXED RICE(잡곡)	0.36~1.44L (2~8cups)
	HIGH HEAT MIXED RICE(잡곡고화력)	
	SUSHI RICE(김초밥)	
	TURBO GLUTIN. RICE(백미쾌속)	0.36~1.08L (2~6cups)
	TURBO MIXED RICE(잡곡쾌속)	
	GABA RICE(현미발아)	
	BROWN RICE(현미)	
	HIGH HEAT BROWN RICE(현미고화력)	
	NUTRI. RICE(영양밥)	
	HIGH HEAT NUTRI. RICE(영양밥고화력)	
	PORRIDGE	0.18~0.36L(1~2cups)
		0.09~0.27L(0.5~1.5cups)
Power Cord Length(전원 코드 길이)		1.2m
Pressure(사용압력)		98.0 kPa(1.0 kgf/cm^2)
Weight(중량)		8.3kg
Dimension(치수)	Width(폭)	29.7cm
	Length(길이)	41.5cm
	Height(높이)	29.3cm



安全警告

- “安全警告”是为了预防事故的发生，请正确使用产品，并遵守安全警告事项。
- “安全警告”有“警告”和“注意”两种区分，“警告”和“注意”有下列意义。

⚠ 警告	未遵守警告事项时，可能会发生严重人身伤害。
⚠ 注意	未遵守注意事项时，可能会发生严重人身伤害。

- 此标记是指在特定条件下，对可能发生危险事故的符号。
- 为避免发生危险，请详细阅读使用说明书并按照指示使用。
- 此符号表示“禁止”某种行为。
- 此符号表示“指示”某种行为。

⚠ 警告 (禁止)

使用中切勿触摸或把脸靠近压力锥和蒸汽排出孔。
- 会导致烫伤，特别注意勿让儿童靠近。
- 高温蒸汽很烫，切勿将手或脸直接靠近。

本产品要避免阳光直射，严谨靠近煤气炉、电热器具等。
- 有漏电、触电的危险及有变形或变色的可能。
- 严谨电源线靠近热器具，避免电源线熔化造成火灾或触电的危险。

严谨私自拆卸或改装。
- 发生火灾或触电的可能。
- 除专业修理人员外，请勿自行拆卸或改装。
- 修理时请先与指定维修中心联系。

必须使用额定电流15A以上 120V交流电专用插座，不宜与其他电器共用一个插座。
- 会产生发热、火灾、触电的可能。
- 电源插头上有异物时，请先清洁干净后使用。
- 插座的延长线必须使用额定电流15A以上的。

严禁在有水的地方或户外使用。
- 有漏电或触电的危险。
- 如水渗入机体内部时，请拔打服务热线咨询。

严禁在灰尘多或有化学物品的地方使用。
- 严禁在产品周围使用可燃性气体或易燃物品。
- 发生火灾或爆炸的可能。

电源线破损或插头松动时，请停止使用并及时更换。
- 产品使用中，因使用不当电源线表皮有破损时会产生触电或发生火灾，
  请及时确认电源线及插座的完整状态。
- 电源线有破损时，为避免发生危险，请停止使用并与产品销售店或指定维修中心联系更换。
  维修中心联系更换。

严禁用水冲洗机体或避免内部进水。
- 会有漏电、触电、火灾的可能。
- 产品内渗入水时，切断电源，停止使用，请拨打服务热线咨询。

严禁将抹布等异物放在压力锥和蒸汽排出口上。
- 变形或变色的可能。
- 产品故障及火灾的可能。

请勿将电源线插头反复插拔。
- 发生火灾或触电的可能。

切勿使用变形内锅或其他非专用内锅。
- 内锅发热时会产生异常现象或引起火灾。
- 若不小心碰撞内锅或内锅变形时，请拨打服务热线。

严禁未放内锅使用。
- 触电及故障的可能。
- 严禁无内锅时放米和水。
- 机体内进入水或米粒时，请拨打服务热线。

产品工作中严禁打开锅盖。
- 产品工作时，因内部压力锅盖不易打开，若强行打开会发生烫伤及爆炸。
- 煮饭结束，等蒸汽完全排除后再打开。

无内锅的情况下请勿将分离式内锅盖，蒸盘，金属性物质等其它物质放进产。品里使用。（特别注意儿童）
- 发生火灾或触电的可能。

本产品严禁儿童独自使用；请放置在儿童触及不到的地方。
- 烫伤或触电的可能。

产品内请勿喷洒或投入化学物品。
- 烫伤或火灾的可能。
- 当产品内进入蟑螂或其他昆虫时，请咨询代理店或服务中心。

严禁用针或金属物质堵塞排气口或产品缝隙。
- 烫伤或触电的可能。
- 清洁用针除了清理蒸汽排出孔外，不得插入产品缝隙或其它孔里。

产品工作中，严禁按开盖按钮及将结合手柄转至“开启 🔓”位置。
- 产品工作中，因内部压力锅盖不易打开，若强行开盖会发生烫伤或爆炸。
- 产品工作中，不得已打开锅盖时，按住取消键2秒以上取消已选的功能，推动压力锥等蒸汽完全排出后再打开锅盖。

电源线不宜强行弯曲、捆绑或拉伸。
- 触电或因短路发生火灾的可能。

请勿强行拽下防堵塞装置。
- 卸下时有堵塞蒸汽口的危险。

使用前后请确认防堵塞装置的安装状态及是否粘有异物质。
- 防堵塞装置如有脱落或遗失时，请拨打售后服务热线。
- 使用前后要保持清洁。

电插头有异物时，请用干抹布擦净后使用。
- 短路或发生火灾的可能。



安全警告

⚠注意 ⃠(指示)

注意不要让动物把插头及电源线咬断或避免受到锋利金属物体的冲击。
- 短路，触电或发生火灾的可能。

禁止将产品放在米桶及多层柜上使用。
- 电源线夹在缝隙里，可能会引起触电或发生火灾。
- 在米桶及多层柜上使用可能会导致产品损坏或引起火灾。

请勿将重物放在电源线上面或避免被压到产品底部。
- 有可能会发生火灾或触电，请随时确认电源线放置状态。

勿将电源线进行加工或随意连接延长线使用。
- 触电或发生火灾的可能。

使用时如有异常响声或有异味时，请立刻切断，电源，推开压力锥，待蒸汽完全排出后，咨询代理店或售后服务中心。

使用时不要超出限定容量。
- 米汤溢出或发生故障的可能。

使用中或使用后锅体温度很高，切勿触摸内锅、加热盘、产品内部及压力锥。
- 烫伤的可能。
- 产品工作中若压力锥倾斜，会被喷出的蒸汽烫伤。

切勿靠近磁性强的物体。
- 可能会产生安全上的问题。
- 发生故障的可能。

勿使产品跌落或受冲击。
- 会发生故障及安全性问题。

温度感应器、电热盘及内锅底部要保持清洁。
- 温度感应器受损，可能会发生故障及火灾。

擦干手，再插、拔插头。
- 用湿手插、拔插头时会发生触电。
- 电源插头拔出时，切勿直接拽电源线拔出。

移动产品时，请勿拽电源线移动产品。
- 短路或发生火灾的可能。

本产品只限使用AC120V交流电源。
- 触电或发生火灾的可能。
- 产品不能正常动作。

本产品要放置于较阔的水平台面上，切勿放在坐垫或电热毯上使用。
- 变形或发生火灾的可能。

本产品只适用于做饭、保温及指定用途，严禁他用。
- 会产生异味或变色。

不使用时，请拔掉插头。
- 以避免发生触电及火灾。

除白米饭外容易变质的（杂谷，豆类饭，油炸丸子等）尽量不要进行保温。

勿将内锅放在火源上或用于其他用途。
- 内锅变形或涂层会脱落。

煮饭完成后，结合手柄不易拧开时，不要强行拧开。
- 烫伤或产品受损的可能。
- 推动压力锥，等蒸汽完全排除后再打开。
- 煮饭完成后打开锅盖时，注意避免被蒸汽烫伤。

本产品不宜在倾斜或凹凸面上使用。
- 烫伤或发生故障的可能。
- 产品工作中，切勿碰电源线。

内锅涂层脱落时，请与售后服务中心联系。
- 长时间使用产品时，内锅涂层因老化有轻微脱落，请及时拨打服务热线进行更换。
- 用硬刷子，钢丝球清洗内锅时，涂层会脱落，要用中性洗涤剂和海绵清洗。

请勿用锅盖结合手柄或内锅把手移动产品。
- 会产生危险，请利用产品底部的移动凹槽移动产品。

即使拔掉电源插头，结合手柄仍应置于“ 🔓 ”(关闭)位置。
- 煮饭结束后，内锅有余热或内部有热饭时，即使拔掉电源仍要将锅盖结合手柄转至“ 🔓 ”（关闭）位置。否则因内部压力产品会发生变形或损伤。
- 煮饭或保温时，必须把结合手柄转至“ 🔓 ”（关闭）位置。

煮饭完成后，请擦净积水部的水。
- 会产生异味或变色。
- 请擦去产品积水部的水。

使用前后，按键无法按动或产品不能动作时，请拨打售后服务电话咨询。

煮饭或料理中当发生停电时，自动蒸汽排出装置会自动启动，可能会有汤汁溢出现象。
- 请在安装蒸汽帽的状态下进行煮饭。
- 添加的水量超出规定容量时，会有溢出现象，请按使用说明书的煮饭方法正确煮饭。

使用完毕后产品要清洁干净。
- 料理结束后，未清理干净时，会出现异味。
- 使用硬刷子，钢丝球清洗内锅时，内锅涂层会脱落，请用中性洗涤剂和海绵清洗。
- 请参照76~77页的清洁方法，清洗产品后使用。
- 根据产品的使用环境和方法的不同，内锅涂层会有脱落现象。

蒸汽自动排出时，请注意。
- 蒸汽高速排出时，伴有较大的排气声，注意不要受到惊吓。
- 严禁儿童靠近，会烫伤。

拔插头时，必须抓住插头拔出，不要强行拽拔电源线拔出。
- 触电，漏电或发生火灾的可能。

产品部件名称 (外部)





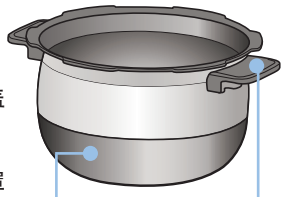

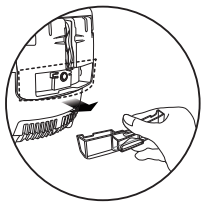

配件



使用说明书及料理指导书



饭勺



量杯

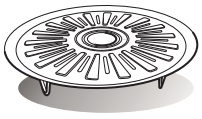

蒸盘



透气针 • 清刷洁
(实物附着于产品底部。)

功能操作部名称及作用 / 语音功能设定与解除

功能操作部时名称及作用

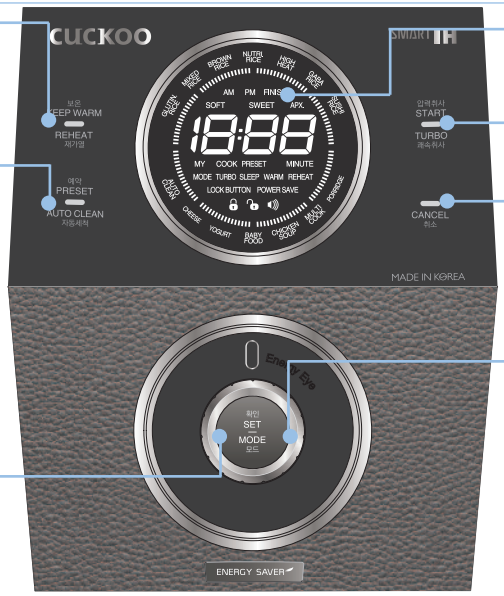

保温/再加热 键
保温或餐前热饭时使用

预约/自动洗涤 键
预约煮饭时使用
自动洗涤(自动杀菌洗涤)时使用
按键锁定功能时使用

确认/模式 键
确认设定选择时使用

功能显示部

压力煮饭/快速煮饭 键
开始煮饭及料理时使用

取消 键
取消已选择的功能或强行排出蒸汽时使用

旋钮控制 键
选择白米高压, 白米高压高火力, 杂谷, 杂谷高火力, 糙米, 糙米高火力, 营养饭, 营养饭高火力, 糙米发芽, 白米低压, 粥, 蒸/炖 , 参鸡汤, 宝宝食品,酸奶, 奶酪, 自动洗涤,变更预约时间时按模式键设定已选择的功能时使用,设定糙米发芽时间或蒸/炖,时间的时使用。
使用与确认/功能按键设定时使用。

※ 插入电源后无动作时、显示屏显示待机状态、如图。
(待机画面的菜单、时间、有无语音、调节饭味阶段是根据使用者的设定而显示)
※ 功能操作时、按取消键将自动返回待机状态。
※ 按键力度以听到响声为准、产品的形状和颜色因没计改进会有所变化、恕不另行通知。
※ 该款式不提供soft白米功能。



<待机状态画面>

语言设定/语音音量调节功能

韩国语、英语、国语语的音选择功能、可定设自己所需的语音。产品初始设置为韩国语语音模式。
⇨ 参考功能设置页(第61页)

▶ 语言功能设定方法

❶功能设定模式“1”显示状态下按确认/模式键，进入语言设定模式。
❷转动旋钮可设置语言。
▶设置所需的语言后，按下确认/模式键。
▶超过 7 秒时未按下按键时，功能取消。



设定为韩国语语音时　设定为英语语音时　设定为中国语语音时

▶ 语音音量设定方法

❶功能设定模式“3”显示状态下按确认/模式键，进入语音音量设定模式。
❷进入语音音量设定模式后，语音音量显示部将显示“3”。
❸转动旋钮，模式设为“OFF”后，“🔊”和“OFF开始闪烁”，语音功能解除。
转动旋钮可将语音音量大小设为“1”至“5”。

▶完成所需语音音量设定后，按确认/模式键。
▶超过 7 秒时未按下按键时，功能取消。



(进入语音音量设定模式时)　(语音音量设为OFF时)　(语音音量设为第5阶段时)

功能设置

按以下方法进入设置模式。

❶ 接通电源、按住确认/模式键3秒。

▶功能设定模式“1”状态下 按确认/功能键，进入语音设定模式

❷ 然后、旋转旋钮时、切换设置画面如下。



1. 语音设置模式

▶ 设置韩国语语音、英语语音、中国语语音的模式。



2. 时间设置模式

▶ 设置当前时间的模式。



3. 音量调整设置模式

▶ 调整语音音量的模式。



4.保温温度设置模式

▶ 设置保温温度的模式。



5. 调节保温设置模式

▶ 保温中，米饭过稀或锅盖里有积水时使用的模式。



6. 调节煮饭设置模式

▶ 设置煮饭温度的模式。



7. 睡眠保温设置模式

▶ 设置夜间保温温度的模式。



8. 自动省电功能设置模式

▶ 设置自动省电功能的模式。



9. 屏幕亮度省电功能设置模式

▶ 设置屏幕亮度省电功能的模式。



10. 显示煮饭剩余时间的设置模式

▶ 设置煮饭结束时间显示的模式。



11. 夜间语音音量设置模式

▶ 设置夜间语音音量的模式。



12. ENERGY EYE设置模式

▶ 设置ENERGY EYE的模式。



时间设定 / 夜间语音音量调节功能 / 煮饭剩余时间显示功能

现在时间设定

现在时间设定如下

❶ 功能设定模式“2”显示状态下按确认/模式键，进入现在时间设定模式。

⇨ 参考功能设置页(第61页)

❷ 时 设定（设定时间为8时25分时）

1. 转动旋钮将时调至8。
   ▶ 以1小时单位增加/减少。
   ▶ 白天12:00时，显示下午12：00。
2. 完成所需时设定后，按确认/模式键。

❸ 分 设定

1. 转动旋钮将分调至25。
   ▶ 以1分钟单位增加/减少。
2. 完成所需分设定后，请按确认/模式键。

❹ 完成所需时间设定后，请按确认/模式键。

▶ 超过 7 秒时未按下按键时，功能取消。

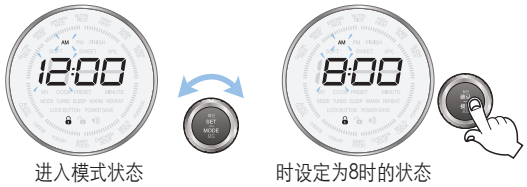

进入模式状态　　时设定为8时的状态

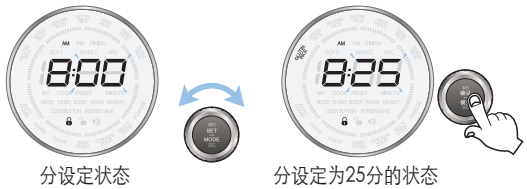

分设定状态　　分设定为25分的状态

■关于锂离子电池

· 本产品有停电记忆功能及时钟显示功能，电路板内装有锂离子电池，寿命约3年，根据性能会有所差异。

· 未插入电源时显示屏无显示或插入电源后即显示“12：00”时说明电池已用尽，请联系售后服务中心更换电池。

■停电记忆功能

· 本产品设有停电记忆功能，即使停电也能记住之前状态，再次来电时能正常工作。(根据产品型号略有差异)

· 煮饭开始时，若停电，会相应延长煮饭时间，根据停电时间长短会略有不同。

· 保温中停电导致米饭变凉时，会自动取消保温功能。

夜间语音音量设定功能

夜间语音音量调节功能是指在夜间（10:00 PM~05:59 AM）

⇨ 参考功能设置页(第61页)

▶ 夜间语音音量设定方法



❶功能设定模式“11”显示状态下按确认/模式键，进入夜间语音音量设定模式。

❷ 转动旋钮选择“OFF”到“5”之间的所需音量大小后，按确认/模式键。

❸ 进入夜间语音音量设定模式后，按下取消键或在未按下任何键的情况下超过 7 秒时，功能将取消。

煮饭剩余时间显示功能

选择或解除煮饭中显示煮饭剩余时间。
(煮饭中所显示的剩余时间可能会根据煮饭容量会有所差异)

❶ 功能设定模式 “10”显示状态下按确认/模式键，进入煮饭剩余时间显示设定模式。

❷ 进入煮饭剩余时间显示设定模式时，语音提示“请转动旋钮选择或解除煮饭剩余时间显示模式后，按确认键。

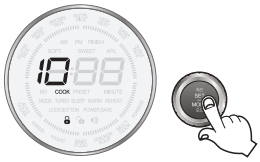



※ 选择煮饭剩余时间显示功能时



※ 解除煮饭剩余时间显示功能时



1 洗净内锅,擦干水分。

▶ 请用柔软的抹布清洗内胆。
▶ 使用粗质抹布清洗内胆时容易把内胆内外部的喷涂脱落。
▶ 请不要将尖锐的餐具放入内胆起清洗。(内胆喷涂可能会脱落)



2 按人数用量杯计量米量后放入内胆。

▶ 米量以量杯水平面为基准等于1人份量。
(例 : 1人份时米量为1杯，3人份时米量为3杯)

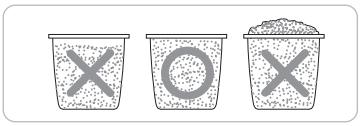

3 请将米淘洗干净将洗净的米倒入内胆。

4 根据所需菜单调整水位。

▶ 把内胆水平放置在固定台面后、按内胆水刻度调整水位。
▶ 内胆水刻度为米和水同时放入时的刻度。
❶ 陈米或煮较粘的米饭时 : 比规定量多加半刻度水量。
❷ 煮3人份量(3杯米)时、水位调至“白米”3刻度。
❸ 煮浸泡的米或较硬的米饭时 : 比规定量少加半刻度水量。
※ 该款式不提供soft白米功能。

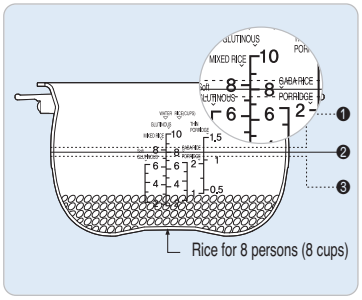

5 插入电源插头后将内胆放入产品内。

请将内胆正确放入产品内。

▶ 内胆外侧底部粘有米粒或异物时会影响煮饭或产品可能会受损。
▶ 内胆未完全放置于机体内时无法盖锅盖。
(内胆把手要放置于机体两侧的槽)

6 盖上锅盖后将结合手柄转至“🔓”(关闭)位置。

▶ 功能显示部显示“🔒”(关闭)标志时表示锅盖已盖紧。

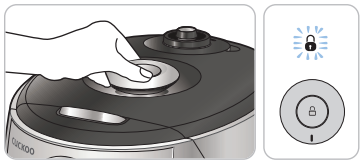

煮单使用方法

白米高压	煮较粘的米饭时使用。	糙米/发芽	煮糙米发芽饭时使用。
杂谷	煮杂谷饭时使用。	参鸡汤	做参鸡汤时使用。
白米低压	想食一用般米饭和黏米饭之间的饭时使用。	酸奶	发酵酸奶 。
粥	熬粥时使用。	奶酪	提供奶酪。
营养饭	煮营养饭时使用。	蒸/炖	手动设置火力、温度、时间进行烹饪。
糙米	按照条件、可在不发芽状态下进行调理。	高火力 (白米高压,杂谷,糙米,营养饭)	想吃更香的米饭时使用。 (可能会出现淡现象)
自动洗涤 (自动杀菌洗涤)	煮饭、保温或料理结束后清除异味时使用。		
白米快速	• 选择白高压米菜单后连续按2次键、进行白米快速煮饭缩短煮饭时间。(白米高压2人份为基准约需13分钟) • 使用白米快速煮的米饭效果不如正常煮的米饭效果好、因此请将煮饭容量控制在6人份以下。 • 煮饭前将白米充分浸泡20分钟后用白米开始煮饭效果更佳。		
杂谷快速	• 选择杂谷菜单后键、连续按2次键、进行杂谷快速煮饭缩短煮饭时间。(五谷饭2人份为基准约需26分钟) • 使用杂谷快速煮的米饭不如正常煮的米饭效果好、因此请将煮饭容量控制在6人份以下。 • 煮饭前将杂谷或豆类充分浸泡或煮热后开始煮饭效果更佳。		

※ 使用白米快速或煮少量米饭时、流入到接水盒里的水可能会增多、煮饭完成后请及时清理接水盒。
※ 该款式不提供soft白米功能。



煮饭方法

1 转动旋钮选择所需菜单

- 确认是否安装分离式内锅盖。
- 煮饭前请将压力锥水平放置。
- 旋钮每向右旋转一节、以白米高压→白米高压高火力→杂谷→杂谷高火力→糙米→糙米高火力→营养饭→营养饭高火力→糙米发芽→白米低压→粥→蒸/炖→参鸡汤→宝宝食品→酸奶→奶酪 →自动清洁顺序重复选择。
- 白米高压、杂谷菜单开始煮饭后5秒内按压力煮饭/快速煮饭键时选择的菜单会开始快速煮饭煮饭。
- 白米高压、白米高压高火力、杂谷、杂谷高火力、糙米、糙米高火力、糙米发芽、白米低压、营养饭、营养饭高火力、菜单完成一次程序后会自动记忆、再次做同样菜单时、无需重新选择。



例)选择白米低压时
▶有"白米低压"语音提示。

2 按压力煮饭/快速煮饭键开始煮饭

- 煮饭前将结合手柄转至 "🔓"(关闭)位置后按压力煮饭键时,同语音提示开始煮饭。
- 煮饭前未将结合手柄转至 "🔓"(关闭)位置后按压力煮饭键时,有警告音和显示屏显示 "E01" 并有 "请将压力解除手柄调至压力位置" 语音提示。
- 开始煮饭后显示1分钟煮饭完成时间。
- 根据煮饭容量,水温及煮饭条件不同煮饭时间可能会有所差异。



例) 煮白米高压时

3 焖饭阶段(如: 白米高压)

- 进入焖饭阶段时,显示部显示剩余时间并有 "焖饭阶段开始" 的语音提示。
- 焖饭阶段完成前1~3分钟时,有 "开始排出蒸汽" 语音提示后自动排出蒸汽。蒸汽自动排出时注意不要受到惊吓及烫伤。

例) 剩余10分钟时

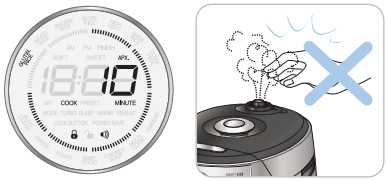

4 完成煮饭

- 煮饭完成后,同(CUCKOO~鸟叫声) "煮饭已完成" 语音提示后自动进入保温状态。
- 不想保温时按取消键2秒以上取消保温。
- 煮饭完成后请搅匀米饭。
- 锅盖结合手柄不易转动时,请推动压力锥等蒸汽完全排出后转动。
- 煮饭中请勿按取消键,煮饭功能会被取消。



各菜单的所需时间

菜单 区分	白米高压	白米快速	白米高压 高火力	杂谷	杂谷快速	杂谷 高火力	白米低压	糙米	糙米 高火力	营养饭	营养饭 高火力	粥 (稠粥)	粥 (稀粥)	参鸡汤	蒸/炖	宝宝食品	酸奶 奶酪	自动洗涤 (自动杀菌洗涤)
容量	2~10人份	2~6人份	2~10人份	2~8人份	2~6人份	2~8人份	2~8人份	2~6人份	2~6人份	2~6人份	2~6人份	1~2人份	0.5~ 1.5人份	1只 (约1kg)	请参照料理指南			水位调至 白米高压 2刻度
时间	约25分 ~37分	约13分 ~20分	约27分 ~38分	约40分 ~51分	约25分 ~32分	约43分 ~53分	约37分 ~51分	约49分 ~58分	约50分 ~59分	约28分 ~33分	约28分 ~35分	约72分 ~90分	约74分 ~103分	约75分钟				约20分

※ 参鸡汤, 蒸/炖, 酸奶, 奶酪料理后煮饭时可能会有异味。
(参照清洁保养方法, 擦净密封圈及分离式内锅盖后使用)

※ 各菜单的煮饭时间根据产品的使用环境会有所差异。

锅底米饭出现淡黄现象

此现象为米中淀粉沉淀锅底所致,属正常现象,此淡黄米饭的口感更加清香美味.
本产品为高温,高压下煮饭,米饭出现淡黄现象,请放心使用.使用预约功能做出的米饭比正常煮饭锅底出现黄现象会更明显.

调节饭味功能使用方法 / 调节煮饭功能使用方法



什么是调节饭味

“CUCKOO福库”开发了自己的可变电路，用户可根据个人喜好选择米饭的柔软程度与香粘程度，用此功能达到所需的煮饭效果，这是“CUCKOO福库”持有的专利。

调节饭味功能

增加柔软米饭阶段时 : 米饭更加柔软。(可选择柔软4阶段)
增加香粘米饭阶段时 : 米饭更加香醇，可能会出现糊化现象。(可选择香粘4阶段)
※ 根据个人喜好既可选择各柔软、香粘米饭阶段，也可同时选择。

调节饭味使用方法

选择调节饭味适用的菜单(白米高压，白米高压高火力，杂谷，杂谷高火力，糙米，糙米高火力)后，按确认/模式键3秒以上时，并进入调节饭味设定模式。※ 以下设定方式的列子以白米高压菜单为基准

❶ 选择菜单



▶ 转动旋钮选择所需菜单。

❷ 进入调节饭味模式



▶ 转动旋钮选择所需菜单。

❸–1 调整柔软米饭阶段

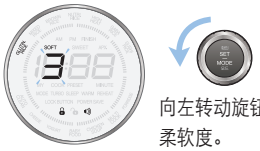

(基本值为‘0’)
向左转动旋钮后，选择所需的柔软度。

❸–2 调整香粘米饭阶段

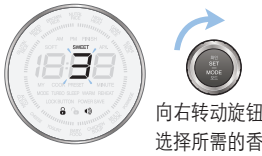

(基本值为‘0’)
向右转动旋钮后，选择所需的香醇度。

※ 将旋钮左右转动，选择米饭的柔软度和香醇度。

❹ 完成设定



设定所需的调节饭味后，按压力煮饭/快速煮饭键时，自动输入设定值。
(按取消键或无任何操作7秒时，取消功能并返回待机状态。)

调节煮饭功能(煮饭温度调节功能)

此功能是比往固定温度阶段的产品不同的是,可调节煮饭时加热完成的温度阶段(温度高、低)，消费者可以按个人喜好进行调节。

初期设定值为 0 根据情况调节阶段。
-高温度阶段：煮杂谷类或喜欢较粘的米饭时设定。
-低温度阶段：煮新米或喜欢较硬的米饭时设定。

调节煮饭功能使用方法

❶ 功能设定模式 “6”显示状态下按确认/模式键，进入调节煮饭设定模式。 ⇨ 参考功能设置页(第61页)

❷ 调节煮饭设定画面

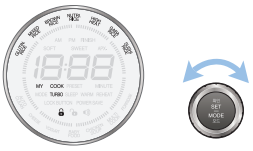

初始值为如图所示。

❸ 菜单选择画面

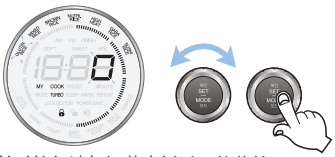

转动旋钮选择调节煮饭适用的菜单。

❹–1 高阶段设定模式

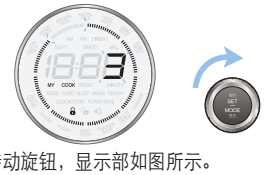

转动旋钮，显示部如图所示。

❹–2 低阶段设定模式



转动旋钮，显示部如图所示。

❺ 完成设定画面



按确认/模式键时，自动输入设定值。
(按取消键或无任何操作7秒时，取消功能并返回待机状态。)

1.‘调节煮饭’功能适用于白米高压、白米高压高火力、白米快速、杂谷、杂谷高火力、杂谷快速、糙米、糙米高火力、糙米发芽、营养饭、营养饭高火力、白米高压。
2.请按个人喜好设定调节煮饭阶段,调整阶段越高米饭焦黄现象更明显。
3.按阶段设定后煮饭时,根据米的状态及含水量不同会有所差异。



糙米/发芽

什么是糙米发芽

糙米比白米营养价值高、但有口感欠佳、较硬、不易消化等缺陷。
不过稍微发芽会激活其含有的营养成分、并促进吸收。

糙米/发芽菜单使用方法

1 为促进发芽率、请将糙米提前浸泡16小时以内。

预备发芽方法。

▶将洗好的糙米放入容器里、倒入充分的水浸泡。
▶预备发芽时间应控制在16小时以内、使用糙米发芽菜单之前必须重新清洗后煮饭。
清洗时、应轻轻搓洗,若过度用力搓洗会使胚芽掉落、容易导致糙米不发芽。
▶预备发芽时、根据浸泡时间不同会产生特殊味道。
▶将洗好的预备发芽糙米放入内锅、按煮饭量调整水位、选择糙米发芽菜单。
▶受炎热的夏日或保管温度的影响糙米在预备发芽时会产生异味、请缩短浸泡时间、且淘米时多加留意。

2 盖好锅盖、将结合手柄转至“🔓”(关闭)位置后、
按菜单/选择键、 选择糙米/发芽。

▶选择糙米发芽功能时、显示部显示“3H”。



3 按压力煮饭/白米快速键。

▶按压力煮饭键或确认键后、再按压力煮饭键根据设定时间进行糙米/发芽后开始煮饭。
▶糙米发芽中显示剩余时间。



※ 发芽完成前3小时时显示。

糙米/发芽煮饭时注意事项

❶ 想尽快食用糙米发芽饭时、无需浸泡做预备发芽、可直接选择糙米发芽功能设定糙米发芽时间后、
按压力煮饭/白米快速键。(芽的大小并不影响营养成分的多与少.)
❷ 在气温过高的环境下设定糙米发芽时间过长时会产生异味、此时把糙米发芽设定时间缩短为宜。
❸ 使用糙米发芽功能时、最多可做6人份。
❹ 可以使用自来水、但使用矿泉水会更好。
不可使用开水或凉开水、可能会导致糙米不发芽
❺ 糙米的发芽率或芽的长度等发芽状态根据糙米存放环境和保管时间的不同会有所差异。
- 发芽糙米根据糙米种子的不同胚芽长度及发芽率会有所差异。
发芽糙米必须使用收割未满1年的糙米、尽可能使用加工后保管时间短的糙米。
❻ 糙米发芽功能设定3H小时时、不可预约,如需预约时、请将菜单设定为‘糙米’后、再预约。
❼ 根据糙米的种类不同锅底米饭出现淡黄现象及米饭状态会有所差异。
根据个人口味调整水位或使用调节饭味功能。
❽ 根据使用环境或白米的状态可能看不到芽。



蒸/炖菜单使用方法

❶ 锅盖结合手柄转至“🔒”(关闭) 位置后、转动旋钮选择蒸/炖。

▶ 选择蒸/炖菜单时，显示部显示 L: 2。

❷ 按确认/模式键后，转动旋钮设定火力。

▶ 基本值为“2”阶段，可设定1~3阶段。

❸ 按确认/模式键后，转动旋钮设定料理温度。

▶ 基本值为108℃，可设定35℃~120℃

※ 显示的温度根据周边环境或内容物不同会有所差异。

❹ 按确认/模式键后，转动旋钮设定料理时间。

▶ 基本值为20分钟，可设定10分~3时间。

❺ 按压力煮饭/快速煮饭键。

▶ 按压力煮饭/快速煮饭键时，开始进行蒸/炖。
开始进行蒸/炖时，显示煮饭标识和剩余时间。



蒸/炖设定屏幕



火力设定屏幕



温度设定屏幕



时间设定屏幕

蒸/炖料理设定时间

烹饪类型	烹调时间	烹饪类型	烹调时间	烹饪类型	烹调时间	烹饪类型	烹调时间
番茄酱炒虾仁	约15分钟	什锦菜	约25分钟	蒸茭瓜	30분	五香酱肉	约40分钟
鸡蛋糕	约20分钟	蒸饺		蒸栗子		生奶油蛋糕	
芝士年糕		酱鱿鱼	约30分钟	蒸大蛤	35분	黄油巧克力蛋糕	约45分钟
炒年糕		牛排		蒸地瓜		炖排骨	
米饭披萨		蒸花蟹		药膳		炖鸡	
煮鸡蛋		蒸鱼		熟肉	40분	蒸土豆	
蒸豆腐	25분	蒸茄子		蒸玉米		蒸糕	

CHINESE



酸奶 / 奶酪菜单使用方法

酸奶使用方法

❶ 锅盖结合手柄转至关闭位置后，转动旋钮选择酸奶菜单。
▶ 选择酸奶菜单时，显示部显示6小时。

❷ 按确认/模式键后，转动旋钮设定所需发酵时间。
▶ 可设定时间为30分~12小时。(以30分为单位增加或减少)

❸ 按压力煮饭/快速煮饭键。
▶ 按压力煮饭/白米快速键时，开始制作酸奶。开始制作酸奶时，显示部显示煮饭标识和剩余时间。

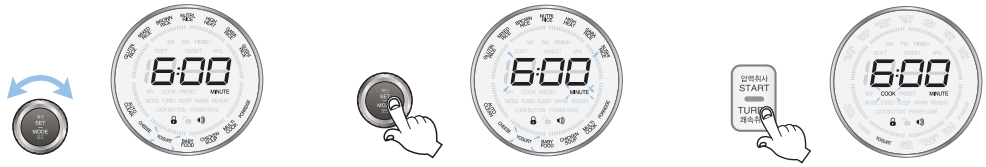

※ 初始设置6小时

酸奶/奶酪制作方法

料理种类	菜单选择	准备材料	制作方法
酸奶	酸奶	牛奶1L 原味酸奶290g	1. 备好的材料放入内锅。 2. 关闭锅盖转动旋钮，选择[酸奶]菜单，将时间设置为6个小时后， 按压力煮饭/快速煮饭键。 → 详细的料理方法及参考事项请参照www.cuckoo.co.kr
奶酪	-	用cuckoo酸奶菜单制作 的手工酸奶800g *准备材料：棉布1个，蒸盘1个， 大碗1个，按压用容器1个 (底部宽阔平整)	1. 将手工酸奶倒在棉布上，将开口绑住。 2. 蒸盘放入大碗中，将绑好的棉布放在蒸盘上，将按压用容器内盛入一半的凉水放在上面。 3. 放入冰箱内发酵12~24个小时后，发酵成奶酪。 详细的料理方法及产考事项请参照www.cuckoo.co.kr

奶酪菜单使用方法

❶ 锅盖结合手柄转至关闭位置后，转动旋钮选择奶酪菜单。
▶ 选择奶酪菜单时，显示部显示30分。

❷ 按确认/模式键后，转动旋钮设定所需发酵时间。
▶ 可设定时间为30分~60分。（以5分为单位增加或减少）

❸ 按压力煮饭/快速煮饭键。
▶ 按压力煮饭/白米快速键后，开始制作奶酪。开始制作酸奶时，显示部显示煮饭标识和剩余时间。

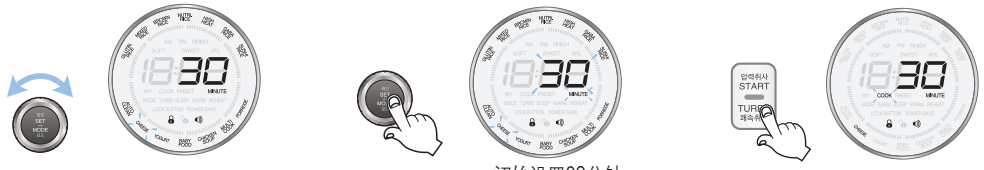

※ 初始设置30分钟

自制奶酪方法

料理种类	菜单选择	准备材料	制作方法
自制奶酪	奶酪	牛奶600g，鲜奶油200g 柠檬汁50g，盐少许	1. 备好的材料放入内锅。 2. 关闭锅盖转动旋钮，选择[奶酪]菜单，将时间设置为30分钟后， 按压力煮饭/快速煮饭键。 → 详细的料理方法及参考事项请参照www.cuckoo.co.kr

※ 完成后、未清理干净时可能会产生异味、请自动洗涤后开始制作奶酪。(参照76页)
将酸奶、奶酪放置于其他容器里保管、请尽快食用。



预约煮饭方法

例如：现在前时间是下午9时、预约次日上午7时40分时。

❶ 确认当前时间是否正确。
▶ 调整现在时间请参照62页。

❷ 锅盖结合手柄转至“🔓”(关闭)位置、
显示屏示“关闭”标志后按预约/自动洗涤键。
▶ 按预约/自动洗涤键时显示(如图)预约初始设定时间并预约闪烁。



❸ 转动旋钮选择所需菜单。

❹ 按下确认/模式键后、旋转旋钮设置预订时间。
▶ 旋钮每向右旋转一节、预约时间增加10分钟。
▶ 旋钮每向左旋转一节、预约时间减少10分钟。

❺ 按压力煮饭/快速煮饭键开始。
▶ 根据预约设定时间煮饭完成。
(煮饭完成时间根据煮饭容量及煮饭条件会有所差异)
▶ 完成一次预约煮饭后、预约时间会被自动记忆。
如需要更改预约时间时、按预约/自动洗涤键重新设定。



※ 请正确区上、下午。
※ 现在时间不正确时、预约煮饭完成时间也不正确。
※ 锅盖结合手柄未转至“🔓”(关闭)位置时、不能预约。
※ 糙米发芽菜单没有预约功能、糙米菜单可以预约。
※ 保温状态下设定预约煮饭时、按取消键取消保温功能后预约。
※ 预约煮饭时间是以各菜单时最大容量为最大基准而设定、如煮少量米饭时、煮饭完成时间会提前。

预约再加热方法

▶ 剩饭不用使保温功能想吃热饭时使用。
▶ 预约再加热所需时间为3小时、提请前3小时设定预约再加热。

现在时间是下午9时、预约次日上午7时40分时。

❶ 确认现在时间是否正确。
▶ 调整现在时间请参照62页。



❷ 锅盖结合手柄转至“🔓”(关闭)、
显示屏示“关闭”标志后按预约/自动洗涤键。
▶ 锅盖结合手柄未转至“🔓”(关闭)位置时、按预约/自动洗涤键时不能预约。

❸ 按保温键进入预约再加热设定模式。

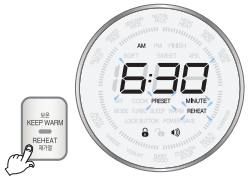

❹ 按下确认/模式键后，旋转旋钮设置预订时间。
▶ 每次转动旋钮时,以10分钟单位增加/减少。

❺ 按确认/模式键。

❻ 按保温/再加热键。
▶ 根据预约设定时间完成预约再加热。
▶ 完成一次预约再加热后，预约时间会被自动记忆。无需更改预约时间时，直接按保温/再加热键。



※ 请正确区上、下午。
※ 现在时间不正确时、预约煮饭完成时间也不正确。



预约煮饭时注意事项

预约煮饭时注意事项

1 预约煮饭时

▶ 开封时间长的米比较干燥，煮饭时可能会出现夹生现象。
▶ 预约煮饭的时间设定及使用环境的不同米饭可能会出现夹生或过稀的现象，以水刻度为基准加减水量进行调整。
▶ 预约煮饭容量过多或设定预约煮饭时间过长时可能会增加米饭淡黄现象。
▶ 洗涤米预约煮饭时，米中淀粉沉淀锅底过多会有微糊现象。使用洗涤米预约煮饭时，将洗涤米洗净或煮少量时会减小淡黄现象。

2 预约再加热时

▶ 用常温下长时间保管的米饭预约再加热时米饭可能会发干或出现淡黄现象。
▶ 设定预约再加热时米饭容量要控制在5人份以内。
▶ 用保鲜或冷冻的米饭预约再加热后米饭可能会不热，发干及出现淡黄现象。
▶ 预约再加热前请将保鲜的米饭放入内锅后用饭勺搅散。
▶ 冷冻的米饭必须解冻后使用预约再加热功能。

3 变更预约时间

▶ 变更预约时间时，按2秒以上取消键取消功能后，重新设定。

4 超出预约设定时间围范时

▶ 设定时间比预约时间范围短时直接开始煮饭。(请参照各菜单的预约时间表)

5 设定时间超出13小时时

▶ 预约时间超出13小时时，显示屏显示“13:00”，并将预约设定时间自动变更为13小时。
例如)下午5时预约次日上午7时完成预约煮饭时(预约设定时间为14小时)，显示屏显示“13:00”并将预约设定时间自动变更为上午6时。(预约设定时间为13小时)

※ 预约时间超出13小时时，会导致变色或出现异味，由于夏天天气炎热请将预约时间设定控制在13小时以内。
※ 预约煮饭完成时间设定为白天12时时，将预约煮饭完成时间设定为下午12时。
※ 预约煮饭功能从现在时间为准1小时至13小时后完成时使用。
※ 预约煮饭中要查看现在时间时，按确认/模式键会显示现在时间。

各菜单的预约时间范围

菜单 / 区分	白米高压	白米高压高火力	杂谷	杂谷高火力	白米低压	糙米	糙米高火力	营养饭	营养饭高火力	粥	参鸡汤	蒸/炖	宝宝食品.酸奶.奶酪	自动洗涤(自动杀菌洗涤)
容量	(42分+调节饭味时间)~13小时	(43分+调节饭味时间)~13小时	(56分+调节饭味时间)~13小时	(58分+调节饭味时间)~13小时	56分~13小时	(63分+调节饭味时间)~13小时	(64分+调节饭味时间)~13小时	38分~13小时	40分~13小时	122分~13小时	80分~13小时	(设定时间+1分)~13小时	(设定时间+1分)~13小时	(25分~13小时

保温/再加热

▶ 保温中若想食用热乎乎的米饭时、按保温/再加热键、语音提示“保温再加热开始”的同时开始保温再加热、9分钟后可食用热乎乎的米饭。

<保温中>



显示屏显示“3H”表示已保温3小时。

<再加热中>



显示屏显示“0”表示开始进行再加热并显示剩余时间。

<再加热完成>



保温/再加热完成时语音提示“保温再加热已完成”的同时、自动进入保温状态并显示保温时间。

▶经常使用再加热功能时、米饭会变色或变干。使用次数1日不要超过1~2次。
▶使用其它容器煮的饭要进行保温时、将米饭盛入内锅后按1次保温/再加热键。
此时显示屏显示“0H”。(用其它容器煮的米饭进行保温时可能会产生异味或变色)
▶保温时间超过24小时时保温时间会闪烁、此现象是保温时间过长的提示。
▶保温中结合手柄转至“🔓”(开启)位置时、无法进行再加热。请将结合手柄转至“🔒”(关闭)位置。后、按保温/再加热键。
▶再加热中、结合手柄转至“🔓”(开启)位置时、显示屏显示“E01”并自动取消再加热功能进入保温状态.

保温温度调节方法

即便经常清理或煮饭消毒后保温中的米饭仍产生异味或变色时请调整保温温度。

❶ 进入保温温度设定模式方法

功能设定模式“4”显示状态下按确认/模式键、进入保温温度设定模式。



❷ 保温中按确认/模式键5秒后进入。这时‘74’表示现在保温温度。

调高保温温度时



调低保温温度时



❷-1 向右转动旋钮，显示部按
74 → 75 → 76 → 77 →
78 → 79 → 80
的顺序变化。

❸ 设定所需温度后，按确认/模式键时，语音提示“保温温度设定已完成。”并自动输入已设定的温度。
(按取消键或无任何操作7秒时，取消功能并返回待机状态。)

❷-2 向左转动旋钮，显示部按
74 → 73 → 72 → 71 → 70 → 69
顺序变化。

※ 初始设定温度可能与说明书不同。

保温调整值

1.保温米饭与馊味并有很多凝结水珠时 : 将保温温度提高1~2摄氏度。
2.米饭严重发黄并有异味时 : 将保温温度降低1~2摄氏度。



保温/再加热方法

调节保温功能调整方法

保温中打开锅盖时内锅盖上有凝结水珠或内胆边缘的米饭出现白化现象时使用的功能.

⇨ 参考功能设置页(第61页)



❶ 功能设定模式“5”显示状态下按确认/模式键、进入调节保温设定模式、如图显示初始值。

1. 打开锅盖时如有较多水流出、将旋钮向右转动调高设定模式。
2. 米饭边缘处发白时、将旋钮向左转动调低设定模式。

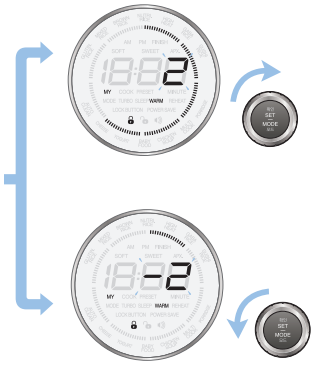

❷–1 向右转动旋钮，显示部如图所示。(调高)

❸ 设定所需值后，按确认/模式键时，语音提示“调节保温设定已完成。”并自动输入设定值。
(按取消键或无任何操作7秒时，取消功能并返回待机状态。)

❷–2 向左转动旋钮，显示部如图所示。(调低)

睡眠保温模式设定方法

长时间保温时,会降低保温米饭的质量(变色，发干，异味等)，因此在睡眠(PM:10:00~AM:04:00)期间设置低温保温来提高保温效果。 ⇨ 参考功能设置页(第61页)

▶ 设定方法

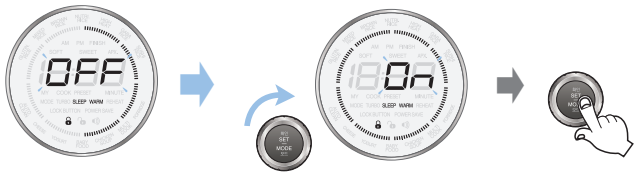

❶ 功能设定模式 “7”显示状态下按确认/模式键，进入睡眠保温设定模式。

❷ 进入睡眠保温设定模式后，按取消键或无任何操作7秒时，取消功能并返回待机模式。

▶ 在设定状态下解除方法



❶ 功能设定模式 “7”显示状态下按确认/模式键，进入睡眠保温设定模式。

❷ 进入睡眠保温设定模式后，按取消键或无任何操作7秒时，取消功能并返回待机模式。

▶ 设定此功能时，在睡眠期间会维持低温保温。如睡眠时想正常保温时，无需设定此功能。
夏天米饭容易变色或出现异味，尽量不要使用“睡眠保温”功能。



如何做美味可口的米饭

使用须知

请使用量杯正确量取米。 请将内锅水平放置后调整水位。	若水量调整不正确，可能会出现过硬，夹生，过稀等现象。
建议选购小袋装的米，以免长时间放置质量变差。 将米存放于阴凉干燥处。 若煮开封时间较长的米时，多加半刻度水。	煮干硬的米时，即使使用量杯正确量取米也会出现过硬现象。
煮干硬的米时，应避免预约煮饭，请多加半刻度水后进行煮饭。 预约时间超过10小时或预约干硬的米时，会有夹生及夹层现象。	预约时间越长锅底米饭焦黄现象更明显。
保温时间要控制在12小时以内。	长时间保温时米饭会出现异味或变色现象。
请经常清理本产品。 特别是内锅盖粘有异物时应及时清理。	产品未经常清理时，细菌容易滋生保温时会产生异味。

保温时注意事项

煮饭完成后或保温中锅盖不易打开时,请推动压力锥等蒸汽完全排出后再打开. 保温或保温再加热时必须将结合手柄转至“🔒”(关闭)位置. (锅盖开启按钮可能会破损或影响保温效果)	长时间保温时,可能会产生变色或异味.请将保温时间控制在12小时以内. 在特性上压力做出的米饭会比一般电饭锅做出的米饭变色要快. (保温24小时时显示屏保温时间会闪烁)
煮饭完成后,将米饭搅匀进行保温效果会更佳. (保温少量的米饭时,请将米饭堆积在内锅中央)	保温杂谷，糙米时米饭质量不如白米，因此尽量不要保温。 保温中内锅边缘或蒸汽排出口下端的米饭可能会产生白化现象,此时请将米饭搅匀.
保温中内锅无米饭或不使用时,请按取消键取消保温功能或切断电源.	
请勿将饭勺放入锅内一起保温. 特别是放入木勺时,细菌容易滋生会产生异味.	请勿保温过少的米饭或请勿将剩饭与凉饭一起保温. 保温中米饭可能会产生异味.

保温时有异味时

- ▶ 请及时清理产品,特别是内锅盖清理不干净时细菌容易滋生保温时会产生异味.
- ▶ 虽然外观上干净,但仍会有细菌导致异味,有异味时.使用自动杀菌洗涤(自动洗涤)菜单进行洗涤,自动杀菌洗涤(自动洗涤)完成后,内胆必须清洗干净.
- ▶ 做汤、炖等料理后,未清理产品导致保温时会产生异味.

自动洗涤 / 按键锁定功能 / ENERGY EYE 功能

自动洗涤(自动杀菌洗涤)使用方法

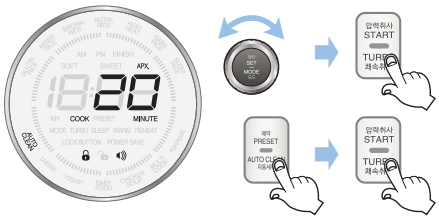

内锅里倒至2刻度水，盖好锅盖，将结合手柄转至“ ”(关闭)位置。

方法1. 旋转旋钮，选择自动清洁(自动杀菌清洁)菜单后，
再按下压力煮饭/快速煮饭键。

方法2. 在待机状态下按2次自动洗涤(自动杀菌洗涤)键后按
压力煮饭/快速煮饭键。

按键锁定功能

防止清洗或儿童随意操作的按键锁定功能。

▶ 设定方法

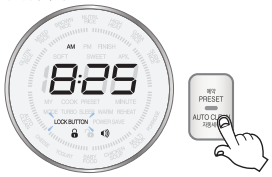

1. 煮饭、预约、保温、再加热中或待机状态下按预约 / 自动洗涤键3秒以上设定按键锁定功能。
2. 设定按键锁定功能时显示屏里的“按键锁定”字样会闪烁。

▶ 解除方法



1. 煮饭、预约、保温、再加热中或待机状态下按预约 / 自动洗涤键3秒以上解除按键锁定功能。
2. 解除按键锁定功能时显示屏不显示“按键锁定”字样。

※ 按键锁定功能设定状态下、除预约 / 自动洗涤键外按其它任意键时会有提示音。
※ 先按预约 / 自动洗涤键3秒以上解除按键锁定功能后再选择所需功能。
※ 按键锁定功能设定状态下切断电源后重新插入电源时按键锁定功能会自动解除。

ENERGY EYE 功能

保温、预约中，照度传感器能自动识别周边亮度，将电饭煲的电力消耗调至最小化的功能。
如需在比当前省电模式的亮度（2阶段）更暗的环境下使用时，请将亮度调为1阶段，如需在更亮的环境下使用时，请将亮度调为3阶段。(产品出厂设定值为2。)

❶ 功能设定模式 “12”显示状态下，按确认/模式进入energy eye设定模式。

⇨ 参考功能设置页(第61页)

❷ 每次向右转动旋钮时，选择顺序为3阶段→ OFF → 1阶段 → 2阶段 →3阶段，显示OFF时，
语音提示“energy eye功能已解除。”。

❸ 设定所需阶段后，按确认/模式键时，并被保存。

❹ 进入energy eye功能设定模式后，按取消键或无任何操作7秒时，取消功能并返回待机状态。

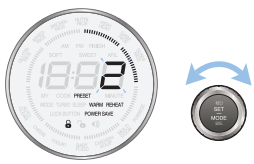

(选择ENERGYEYE功能时)

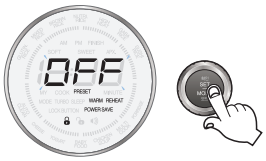

(解除ENERGYEYE功能时)

什么是待机模式省电功能

插入电源后产品无动作状态下为待机状态、此时也会消耗一点电能、这就待机能耗。
为了节俭能耗、产品内部回路阻止从外部开始的电能消耗、将电能消耗降低至最小的技术。

手动省电功能使用方法

▶ 开始省电模式

待机状态下按3秒以上取消键。
语音提示“省电模式开始”

▶ 结束省电模式

方法1：按任意键结束省电模式。
语音提示“省电功能已解除”
方法2：锅盖结合手柄转至开启或关闭位置时结束省电模式。

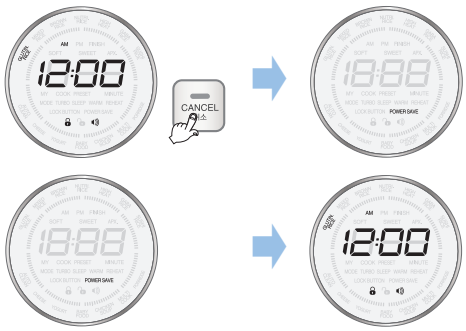

自动省电功能使用方法

自动省电功能设定模式下、待机时间选择“OFF”以上时。经过所设定的待机时间后自动进入省电功能。
(待机时间设定为“OFF”分时不能自动进入省电功能)。(产品初始设定为1分)

▶ 设定方法

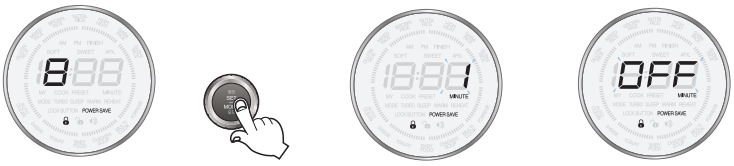

选择自动省电功能时　　解除自动省电功能时

❶ 功能设定模式 “8”显示状态下按确认/模式键，进入自动省电功能模式。
❷ 进入自动省电功能设定模式后，按取消键或无任何操作7秒时，取消功能并返回待机状态。

屏幕背光亮度调节功能

❶ 功能设定模式 “9”显示状态下按确认/模式键，进入屏幕背光亮度调节功能。

▶ 设定方法 / 解除方法
（※产品的出厂设定值为On。）

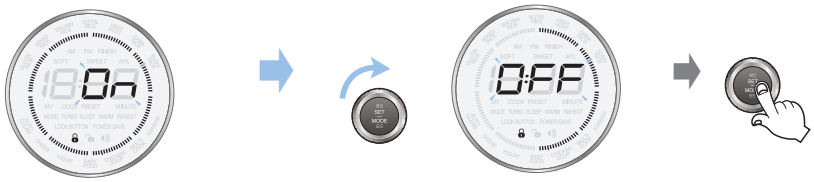

❷ 每次转动旋钮时，选择或解除屏幕背光亮度调节功能。
❸ 设定所需功能后，按确认/模式键时，并被保存。
❹ 进入屏幕背光亮度调节功能设定模式后，按取消键或无任何操作7秒时，取消功能并返回待机状态。



清洁保养方法

- 不及时清理时会产生异味、特别是锅盖要及时清理。
  (拔掉电源、等散热后再清洗)
- 机体或锅盖的水分要用干抹布擦净。请勿使用化学物品。
- 使用中分离式内锅盖或内锅内部因粘有米汤可能会产生薄膜、但对卫生没有影响。

分离式内锅盖及密封圈

清理分离式内锅盖后、请安装到位后使用。
未安装分离式内锅盖时、煮饭及保温功能不能使用。(保温时会有警告音。)

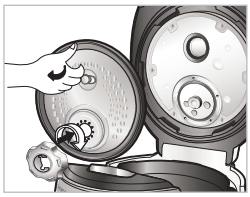

① 反方向旋转锁扣卸下内锅盖清洗。

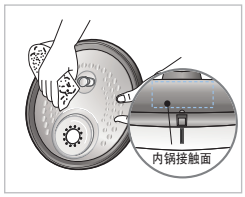

② 使用中性洗涤剂及海棉要经常清洗、清洗后要用抹布擦净。
※经常清理密封圈内锅接触面的饭粒及异物、可延长产品使用寿命。

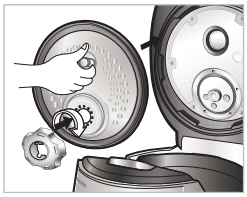

③ 安装时、抓住分离式内锅盖的把手对准内锅的安装槽后、将锁扣顺时针方向旋转到位。

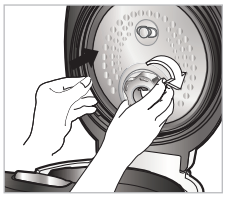

④ 如图分离式内锅盖的底部向锅盖方向推动时、使锁扣容易安装到位。

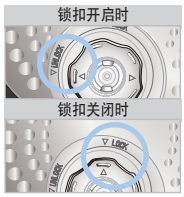

※ 如图、对准锁扣和分离式内锅盖的箭头方向后再使用。

因清洗或更换密封圈后、重新安装时要安装到位后使用。

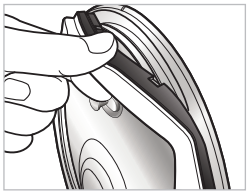

① 分离密封圈时如图向外拉动即可。

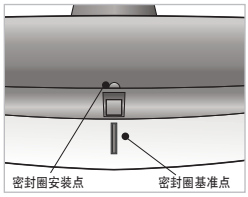

② 安装时请先对准密封圈安装点和基准点。

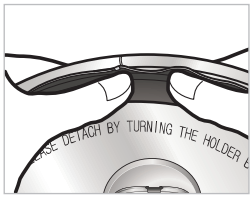

③ 对准密封圈安装点和基准点后顺着分离式内锅盖边缘向里推动即可安装到位.

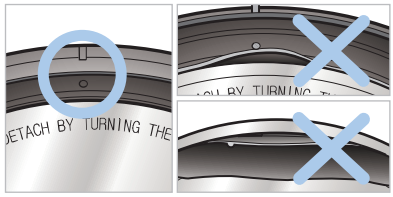

④ 如图要仔细确认安装位置是否正确、密封圈安装不到位时会发生漏气现象。

安全密封圈



使用前后清理蒸汽排出口时要轻轻擦拭、避免堵塞。请勿强行拆卸、如出现异时请及时拨打售后服务电话。

内　锅



内锅底部及外侧表面水分等异物要擦净、请勿使用钢丝球、铁刷、研磨剂等清洗、请使用中性洗涤剂和海绵。

机体积水部



煮饭完成后产品积水部的水请用干抹布擦净。

机体内部



温度感应器粘有异物时、要轻轻擦拭避免受损。

结合手柄使用方法

1. 煮饭或料理时盖好锅盖、将结合手柄转至“🔒”(关闭)位置。
   此时功能显示部显示“🔒关闭”提示、是表示产品可工作的安全装置。
2. 煮饭完成后、将结合手柄从“🔒”(关闭)转至“🔓”(开启)位置后、按锅盖开启按钮打开锅盖。
   产品内部蒸汽未完全排出时、结合手柄不易从“🔒”(关闭)转至“🔓”(开启)位置、不要强行转动结合手柄、推动压力锥等蒸汽完全排出后再操作。
3. 开启锅盖或关闭时、将结合手柄完全置于“🔓”(开启)位置。
   功能操作部未显示“🔒”(关闭)提示时、产品不能工作、请将结合手柄完全转至“🔒”(关闭)位置。





压力锥清洁方法

压力锥

异物会堵塞压力锥蒸汽排出口、不能自动清除、
使用前后、请用透气针清理蒸汽排出口。
※压力锥的形状因设计改进会有所差异。

蒸汽帽

煮饭或料理结束后,要经常清洗
蒸汽帽、清洗时、请用中性洗涤
剂及海绵清洗。



<压力锥/蒸汽排出口的清洁方法>



❶ 结合手柄转至“🔓”(关闭)
位置状态下、将压力锥提起向
箭头方向(逆时针)卸下即可。

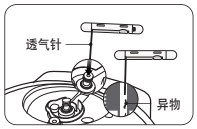

❷ 使用透气针(附着于产品底部)
清理孔内异物。
※ 透气针仅用于清理压力锥蒸汽排出口、
其他孔是安全装置、严禁使用透气针。



❸ 用透气针清洁孔内异物后,将压力锥向箭头
方向(顺时针)安装即可。
❹ 压力锥完全安装到位后、才可自由转动。

内锅 · 配件　请用中性洗涤剂和海绵清洗。



透气针及毛刷使用方法

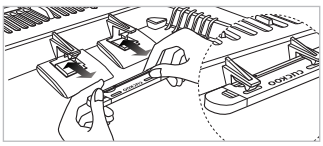

❶ 卸下透气针及毛刷。
(附于产品底部)

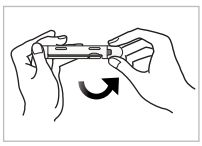

❷ 如图所示向箭头方
向打开毛刷盒。

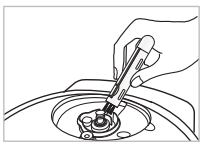

❸ 不易清理的部分请用毛
刷清理。

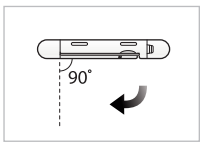

❹ 使用透气针时、如图将
透气针向箭头方向向下
拉至90度。

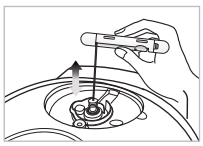

❺ 透气针仅使用于清理蒸
汽排出口。

蒸汽帽清洁方法

煮饭或料理结束后、请勿触摸蒸汽帽、小心烫伤。

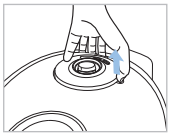

❶ 用手指扣住蒸汽帽
前端槽后、向上提
起卸下蒸汽帽。

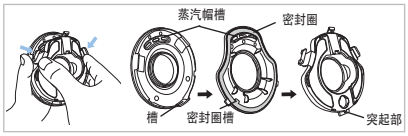

❷ 按住锁扣向箭头方向分离后、用中性洗涤剂和
海绵清洗、清洗完后按顺序安装即可。
安装密封圈时注意方向、先对准安装槽后安装。

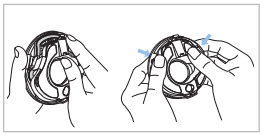

❸ 组装蒸汽帽时、如图先安装
后端、前段向箭头方向一按
即可。

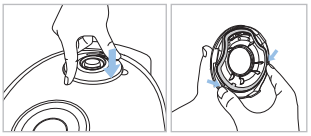

❹ 安装蒸汽帽时、如图所示向下按下蒸
汽帽直至完全安装到位。

接水盒/排水槽清洁方法

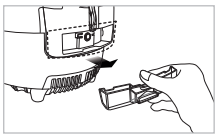

❶ 分离接水盒。

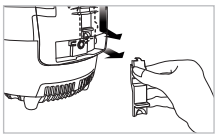

❷ 拖住排水槽盖把手向
下一按即可分离。



❸ 要用中性洗涤剂及海
绵清洗。

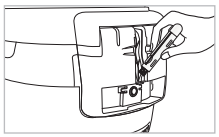

❹ 如图要用毛刷清理排
水槽。

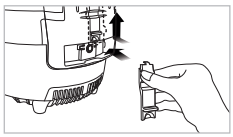

❺ 清理后将排水槽盖如图向
箭头方向安装到位后、
安装到水盒。

锅盖不易盖上时注意事项

请勿强行盖上锅盖、否则产品可能会受损。锅盖不易盖上时,请确认以下事项。



1.内锅是否正确放置于机体内。
(内锅把手要放置于机体两侧槽内。)

2.结合手柄要转至开启位置。



3. 内部产生蒸汽或有热水时不易盖上
锅盖。此时先推动压力锥后盖上锅盖、
并将结合手柄转至关闭位置。

常见故障及处理方法

▼产品出现异常时请先按以下事项进行确认，仍不能正常使用时请拨打售后服务电话。

状 态	确认事项	处理方法
结合手柄不易转至“凸”(开启)位置时	•煮饭或料理中是否转动了结合手柄?	• 煮饭或料理中因内部压力无法打开锅盖。若要打开锅盖时，请先按取消键2秒以上等蒸汽完全排出后再打开。
	•蒸汽未完全排出状态下是否转动了结合手柄?	• 推动压力锥等蒸汽完全排出后再打开。
即使结合手柄完全转至“凸”(开启)位置，锅盖无法打开时		• 推动压力锥等蒸汽完全排出后再打开。
蒸汽泄漏时	•密封圈表面是否粘有异物?	•请擦净密封圈后使用。 •密封圈周围要保持清洁。 •蒸汽泄漏时按取消键2秒以上等蒸汽完全排出后切断电源并拨打售后服务电话。
	•密封圈是否老化?	•根据使用情况及使用次数，密封圈使用寿命为1~3年，请及时定期更换。
煮饭或料理中无法按取消键时	• 内锅内部是否很烫?	• 煮饭或料理中要打开锅盖时请按取消键2秒以上取消煮饭或料理。 • 蒸汽排出装置排出蒸汽时请不要靠近。(小心烫伤)
	• 是否设定了按键锁定?	• 按3秒以上确认键解除按键锁定功能。
煮饭或保温时有异常声音时	• 煮饭时是否有风声？	• 冷却风扇工作时会有此声音，属正常现象。
	• 煮饭及保温中是否有“吱吱”声？	• IH电压力饭煲启动时会有此声音，属正常现象。
糙米不能正常发芽时	• 是否超出限定容量?	• 请勿超出限定容量。
	• 是否使用了开封时间较长的糙米?	• 使用开封时间较长的糙米或受污染的糙米进行发芽时会降低发芽率。

▼产品出现异常时请按以下方法确认，仍不能正常使用时请拨打售后服务电话。

状 态	确认事项	处理方法
按按键时显示“LJ”标志时	• 是否放入了内胆? • 是否使用了220V电源?	• 无内锅状态下不能操作，请先放入内胆后使用。 • 本产品只限使用120V电源。
显示“E01”标志时	• 结合手柄是否转至“🔓”(关闭)位置? • 显示屏是否显示关闭标志?	• 请将结合手柄转至“🔓”(关闭)位置。
米饭严重烧焦时	• 温度感应器或内锅外侧底部是否粘有米粒或异物? •是否设定了调节饭味或调节煮饭功能?	• 请清除温度感应器或内锅外侧底部的米粒或异物。 • 根据使用情况设定或解除调节饭味或调节煮饭功能。
长时间不能完成煮饭显示“E03”标志时	• 是否使用了220V电源?	• 产品出现异常(部品断线，热量不足)长时间不能完成煮饭时显示，切断电源后与售后服务中心联系。 • 连续煮水时显示“E03”标志时属正常现象。 • 本产品只限使用120V电源，请正确使用。
预约煮饭时间不正确时	• 现在时间是否正确? • 是否正确选择上，下午? • 预约时间是否超出13小时?	• 请正确调整现在时间。 • 请确认上，下午。 • 预约时间不能超出13小时。
煮饭完成后或保温中米饭出现异味时	•炖鸡或做排骨料理后是否清洗干净?	•按照清洁保养方法清洗分离式内锅盖后使用。
无法盖锅盖时	• 结合手柄是否完全转至“🔒”(开启)位置? • 内锅里是否有热饭或其它热食品? • 内锅是否完全放置于机体内?	• 请将结合手柄完全转至“🔒”(开启)位置。 • 请推动压力锥后盖锅盖。 • 请将内锅完全放置于机体内。
“E_U:00”显示此标志时	• 电源输入部出现异常时显示。	• 切断电源后与售后服务中心联系。
“E_P:00”显示此标志时	• 温度感应器出现异常时显示。	• 切断电源后与售后服务中心联系。
“EUF”显示此标志时	• 显示屏内存出现异常时显示。	• 切断电源后与售后服务中心联系。
保温/再加热中显示“ IHF_”标志时 煮饭中显示“ IHP_”标志时		• 电源或产品的异常检查功能。 持续显示时请拨打售后服务电话。

常见故障及处理方法

▼产品出现异常时请按以下方法确认，仍不能正常使用时请拨打售后服务电话。

状 态	确认事项	处理方法
不能完成煮饭时	• 是否按了压力煮饭键? • 煮饭中是否停电?	• 选择所需菜单后按1次压力煮饭键，此时确认显示屏是否显示“ ”。 • 停电记忆功能请参照说明书。
米饭过硬或夹生时	• 是否用量杯正确计量? • 是否正确调整水位? • 米是否洗净? • 是否煮了长时间浸泡后的米? • 米是否发干?	• 请按照说明书正确使用。 • 请多加半刻度水后开始煮饭。
豆(杂谷/糙米)类半生时	• 豆(杂谷类)类 是否太干硬?	• 因豆子的种类不同,熟的程度也不同,请将豆子类(杂谷类)用水充分浸泡或煮熟后再做杂谷反.
米饭过稀或过硬	• 是否正确选择菜单? • 是否正确调整水量? • 焖饭时是否打开了锅盖?	• 请正确选择所需菜单。 • 请正确调整水量。 • 煮饭完成后请打开锅盖。
煮饭中米汤溢出时	• 是否正确使用量杯? 是否正确调整水量? 是否正确选择菜单?	• 请按照说明书正确使用。
保温中产生异味时	• 是否盖好锅盖? • 保温中是否切断电源? • 保温时间是否超过12小时或保温米饭太少? • 是否放入饭勺或凉饭一起保温?	• 请盖好锅盖。 • 保温中请勿切断电源。 • 保温时间要控制在12小时以内。 • 请勿放入饭勺或凉饭一起保温。
“E__”显示此标志时	• 温度感应器出现异常时显示。	• 切断电源后与售后服务中心联系。
“E_F”显示此标志时	• 冷却风扇出现异常时显示。	• 切断电源后与售后服务中心联系。
保温中保温时间闪烁时	• 保温时间是否超过24小时?	• 保温时间超过24小时时，提示保温时间过长的功能。
保温中的米饭变凉或凝结水珠较多时	• 是否设定了睡眠保温？	• 根据使用情况解除或设定睡眠保温。
“Edo” 显示此标志时	• 煮饭完成后结合手柄是否一次也未转至“”(开启)位置状态下按了压力煮饭键?	• 将结合手柄转至“”(开启)位置后重新转至“”(关闭)位置。
“Eco” 显示此标志时	• 是否安装了分离式内锅盖？	• 请安装分离式内锅盖。 • 分离式内锅盖安装状态下仍显示“Eco”此标志时，请拨打售后服务电话。
保温中有警告音或不能再加热时	• 是否安装了分离式内锅盖？	• 请安装分离式内锅盖。
连接电源后无法接通电源时	• 电源开关是否开启 (ON)?	• 请将电源开关从 (OFF)变为 (ON)位置。



※ 详细的食材清洗方法请参照www.cuckoo.co.kr
※ 煮饭后清洗内锅时请参照76页注意事项。

类别	名称	材料	料理方法
美味米饭	米饭	白米6杯	1. 把洗净的白米放入内锅后，水位调至白米6刻度。 2. 关闭锅盖转动旋钮，选择[白米高压]菜单后按压力煮饭/快速煮饭键。
	豌豆饭	白米3杯，豌豆1杯半， 清酒1T，盐1.5t ※使用煮好的豌豆煮饭。	1. 将洗净的米与准备好的材料放入内锅，加水至白米水位3刻度。 2. 关闭锅盖转动旋钮，选择[白米高压]菜单后按压力煮饭/快速煮饭键。
	大麦饭	白米2杯，大麦1杯	1. 洗净的米与大麦放入内锅，加水至杂谷水位3刻度。 2. 关闭锅盖转动旋钮，选择[杂谷]菜单后按压力煮饭/快速煮饭键。
杂谷饭	五谷饭	白米1.5杯，小米1/3杯，糯米1/2杯， 红豆1/3杯，高粱1/3杯，盐1t ※使用煮好的红豆煮饭。	1. 洗净的米与杂谷放入内锅，加水至杂谷水位3刻度。 2. 将煮好的红豆撒在上面，关闭锅盖转动旋钮 选择[杂谷]菜单后， 按压力煮饭/快速煮饭键。
	Fresh糙米发芽饭	糙米4杯	1. 洗净的糙米倒入内锅，加水至糙米/发芽水位4刻度。 2. 关闭锅盖转动旋钮，选择[糙米/发芽]菜单后，按压力煮饭/快速煮饭键。
	糙米红豆饭	糙米1杯，白米2杯，红豆1/3杯 ※使用煮好的红豆煮饭。	1. 糙米洗净后放入内锅，加水至糙米/发芽水位3刻度。 2. 将煮好的红豆撒在上面，关闭锅盖转动旋钮，选择[糙米]菜单后 按压力煮饭/快速煮饭键。
健康饭	鸡胸肉绿茶饭	糙米2杯，绿茶叶3g，绿茶粉10g，鸡胸肉4块， 橄榄油少许，盐少许，胡椒少许，芹菜5g， 柠檬少许，迷迭香少许	1. 洗净的糙米与准备材料放入内锅，加水至糙米/发芽水位2刻度。 2. 关闭锅盖转动旋钮，选择[糙米]菜单后，按压力煮饭/快速煮饭键。 3. 煮饭完成后拌入备好的调料酱即可食用。 → 详细的食材清洗方法请参照www.cuckoo.co.kr
	糙米蘑菇料理	糙米2杯，肉汁20g，盐少许，苏子叶2张， 南瓜1/3个，香菇1捆	
	嫩芽拌饭	糙米2杯，蔬菜嫩芽少许 ※辣椒酱：辣椒酱1/2杯，牛肉末 40g， 香油1T，蜂蜜1T，白糖 1T	
营养饭	营养饭	大米4杯，水参4根，栗子4个，红枣4个， 银杏12个，清酒2T *调料酱：酱油4T，葱末2T,蒜末1/2T， 辣椒粉1/2t，芝麻盐2t，香油1t	1. 大米洗净倒入内锅，加水至白米高压水位4刻度。 2. 撒上备好的材料，关闭锅盖转动旋钮，选择[营养饭]菜单后， 按压力煮饭/快速煮饭键。 3. 煮饭完成后拌入备好的调料酱即可食用。 → 详细的食材清洗方法请参照www.cuckoo.co.kr
	坚果类饭	大米4杯，核桃4个，栗子4个，银杏12个， 清酒2T，红枣4个 *调料酱：酱油4T,葱末2T,蒜末1/2T， 辣椒粉1/2t，芝麻盐2t，香油1t	
	什锦蘑菇饭	大米4杯，蟹味菇60g，金针菇40g， 双胞蘑菇4个，杏鲍菇60g *调料酱：酱油4T,葱末2T,蒜末1/2T， 辣椒粉1/2t，芝麻盐2t，香油1t	
	蘑菇竹笋饭	大米4杯，平菇200g，竹笋100g，银杏10个， *调料酱：酱油4T,葱末2T,蒜末1/2T， 辣椒粉1/2t，芝麻盐2t，香油1t	



料理指南

类别	名称	材料	料理方法
健康粥	松子粥	大米1杯，松子1/2杯，盐少许	1. 将备好的材料放入内锅，根据用量加水至相应刻度。 [松子粥 : 稠粥水位1.5刻度，鲍鱼粥 : 稠粥水位1刻度， 特味鸡粥 : 稠粥水位2刻度，白米粥 : 稠粥水位1刻度， 红豆粥 : 稠粥水位2刻度] 2. 关闭锅盖转动旋钮，选择[粥]菜单后，按压力煮饭/快速煮饭键。 → 详细的食材清洗方法请参照www.cuckoo.co.kr
	鲍鱼粥	大米1杯，鲍鱼1个，香油1T，盐少许	
风味粥	特味鸡粥	大米1杯，鸡200g，鸡汤600g，盐少许， 青红辣椒各1个 *调料酱： 酱油2T, 葱末1T, 蒜末1T, 香油2t 芝麻盐少许，胡椒粉少许	
	白米粥	白米1杯	
	红豆粥	白米1杯，红豆1/3杯，糯米粉1杯	
参鸡汤	参鸡汤	鸡1只(1kg)，水参2根，红枣10个，糯米1杯， 盐少许，胡椒若干，蒜若干	1. 将备好的材料放入内锅，加水至白米高压水位6刻度。 2. 关闭锅盖转动旋钮，选择[参鸡汤]菜单后，按压力煮饭/快速煮饭键。 → 详细的食材清洗方法请参照www.cuckoo.co.kr
宝宝食品	地瓜苹果粥	地瓜100g，苹果100g，水1/4杯，蜂蜜若干	1. 将备好的材料放入内锅。 2. 关闭锅盖转动旋钮，选择[宝宝食品]菜单后，将时间设置为25分钟 按压力煮饭/快速煮饭键。 → 详细的食材清洗方法请参照www.cuckoo.co.kr
	蔬菜白米糊	大米1/2杯，西兰花30g，水1.5杯，盐若干	
	香甜南瓜汤	甜南瓜200g，面包粉2T,水1/2杯，盐少许 牛奶若干	1. 将备好的材料放入内锅。 2. 关闭锅盖转动旋钮，选择[宝宝食品]菜单后，将时间设置为15分钟 按压力煮饭/快速煮饭键。 → 详细的食材清洗方法请参照www.cuckoo.co.kr
	豆腐蔬菜饭	米饭70g，豆腐40g，胡萝卜15g，小南瓜15g， 鸡蛋2/3个，牛奶5T	
	金枪鱼蔬菜饭	米饭70g，金枪鱼(罐)40g，甜椒15g， 胡萝卜15g，水2/3杯，黄油若干，紫菜粉若干	
多样料理	真空低温烹调牛排	牛里脊250g，黄油5g，盐少许， 胡椒若干，香草，牛排用调料汁若干 *水量： 稠粥水位1.5刻度 *保鲜膜： 中型(17.8cmx20.3xm)	1. 内锅中加入适量水，选择[蒸/炖]菜单,将水烧热。 (火力L:2，温度59℃，时间10分钟) 2. 用真空包装方法将准备的材料压缩。 3. 关闭锅盖转动旋钮，选择[蒸/炖]菜单后，按以下要求设置 : 火力L:2, 温度 : 59℃，时间30分钟，设置完毕后按压力煮饭/快速煮饭键。 → 详细的食材清洗方法请参照www.cuckoo.co.kr
	真空低温烹调蔬菜料理	土豆150，胡萝卜100g，茭瓜100个， 香菇100g，黄油20g，盐少许，西芹粉若干 *水量： 稠粥水位1.5刻度 *保鲜膜： 中型(17.8cmx20.3xm)	1. 内锅中加入适量水，选择[蒸/炖]菜单,将水烧热。 (火力L:2，温度83℃，时间10分钟) 2. 用真空包装方法将准备的材料压缩。 3. 关闭锅盖转动旋钮，选择[蒸/炖]菜单后，按以下要求设置 : 火力L:2,温 度：83℃，时间30分钟，设置完毕后按压力煮饭/快速煮饭键。 → 详细的食材清洗方法请参照www.cuckoo.co.kr
	炖排骨	牛排(猪排)1.2kg，胡萝卜1个，栗子10个 银杏20个，料酒3T，酱油5T,蒜末1T,香油1T, 洋葱汁3T,梨汁,白糖,葱末5T,芝麻盐1T, 胡江粉1t，松子粉1T	1. 将备好的材料放入内锅。 2. 关闭锅盖转动旋钮，选择[蒸/炖]菜单后，按以下要求设置 : 火力L:2,温 度 : 108℃，时间45分钟，设置完毕后按压力煮饭/快速煮饭键。 ※使用多样料理菜单时，标准设置为：火力L : 2，温度 : 108℃。 ※各料理时间设置请参照“多样料理时间表(67页)”。 → 详细的食材清洗方法请参照www.cuckoo.co.kr



CUCKOO ELECTRIC RICE COOKER/WARMER
LIMITED WARRANTY

KEY Company, P&K USA TRADING CORP and Cuckoo Trading Canada will repair at its option replace, without charge, your product which proves to be defective in material or workmanship under normal use, during the warranty period listed below from the date of original purchase. This warranty is good only to the original purchaser of the product during the warranty period. P&K USA TRADING CORP. covers the east and the central districts, KEY Company covers the west and the central districts, Cuckoo Trading Canada covers the whole Canada.

MODEL#	WARRANTY PERIOD #LABOR	PARTS	HOW SERVICE IS HANDLED
CRP-GH10	1YEAR	1YEAR	The East and the Central Districts Call : 718 888 9144 Address : 129-04 14th Avenue College Point, NY 11356, USA The West and the Central Districts. Call : 323 780 8808 Address : 1137 E. 1st Street, L.A, CA 90033, USA Canada (TORONTO) Call : 905 707 8224 Address : #D8-7398 Yonge Street Thornhill Ontario Canada L4J 8J2 Canada (VANCOUVER) Call : 604 540 1004 Address : 945 Lougheed Hwy Coquitlam BC Canada V3K 3T4

No other express warranty is applicable to this product. **THE DURATION OF ANY IMPLIED WARRANTIES, INCLUDING THE IMPLIED WARRANTY OF MERCHANTABILITY, IS LIMITED TO THE DURATION OF THE EXPRESS WARRANTY HEREIN. CUCKOO ELECTRONICS CO.,LTD, SHALL NOT BE LIABLE FOR THE LOSS, THE USE OF THE PRODUCT, INCONVENIENCE, LOSS OR ANY OTHER DAMAGES, DIRECT OR CONSEQUENTIAL, ARISING OUT OF THE USE OF, OR INABILITY TO USE, THIS PRODUCT OR FOR ANY BREACH OF ANY EXPRESS OR IMPLIED WARRANTY, INCLUDING THE IMPLIED WARRANTY OF MERCHANTABILITY APPLICABLE TO THIS PRODUCT.**

Some states do not allow the exclusion or limitation of incidental or consequential damages or limitations on how long an implied warranty lasts : so these limitations or exclusions may apply to you. This warranty gives you specific legal rights and you may also have other rights which vary from state to state.

THE ABOVE WARRANTY DOES NOT APPLY IN THESE CASES:

- To damages problems which result from delivery or improper installation.
- To damages problems which result from misuse, abuse, accident, alteration, or incorrect electrical current or voltage.
- To serve call which do not involve defective workmanship or material and explaining the operation of the unit.

Therefore, these costs are paid by the consumer. Customer assistance numbers :

To Prove warranty Coverage :

- **Retain your Sales Receipt to prove date of purchase**
- **Copy of your Sales Receipt must submitted at the time warranty service is provided.**

To Obtain Product, Customer, or Service Assistance and Nearest Authorized service center, Parts Distributor or Sales Dealer:

The East and the Central Districts
Call : 718 888 9144
Address :129-04 14th Avenue
College Point, NY 11356, USA

The West and the Central Districts.
Call : 323 780 8808
Address : 1137 E. 1st Street, L.A,
CA 90033, USA

Canada (Toronto)
Call : 905 707 8224
Address : #D8-7398 Yonge Street
Thornhill Ontario Canada
L4J 8J2

Canada (Vancouver)
Call : 604 540 1004
Address : 103-4501 North Road
Burnaby BC Canada
V3R 4R7