RAZER LEVIATHAN V2 雷蛇利维坦巨兽 V2

高级用户指南

Razer Leviathan V2 雷蛇利维坦巨兽 V2 是一款多驱动单元的条形游戏音箱和低音炮，提供 THX® Spatial Audio 空间音效和 Razer Chroma™ 雷蛇幻彩 RGB 效果。即刻以各种你能想象得到的方式武装你的装备。借助低延迟蓝牙 5.2 的支持，在视觉和听觉方面体验出色的沉浸感，还可在电脑和移动设备之间无缝切换使用。

目录

1. 内含物品/要求 3
2. 简要介绍 6
3. 技术规格 7
4. 入门指南 8
5. 使用条形音箱 13
6. 通过 RAZER SYNAPSE 雷云配置 RAZER LEVIATHAN V2 雷蛇利维坦巨兽 V2 17
7. 安全与维护 27
8. 法律声明 28

1. 内含物品/要求

内含物品

- Razer Leviathan V2 雷蛇利维坦巨兽 V2

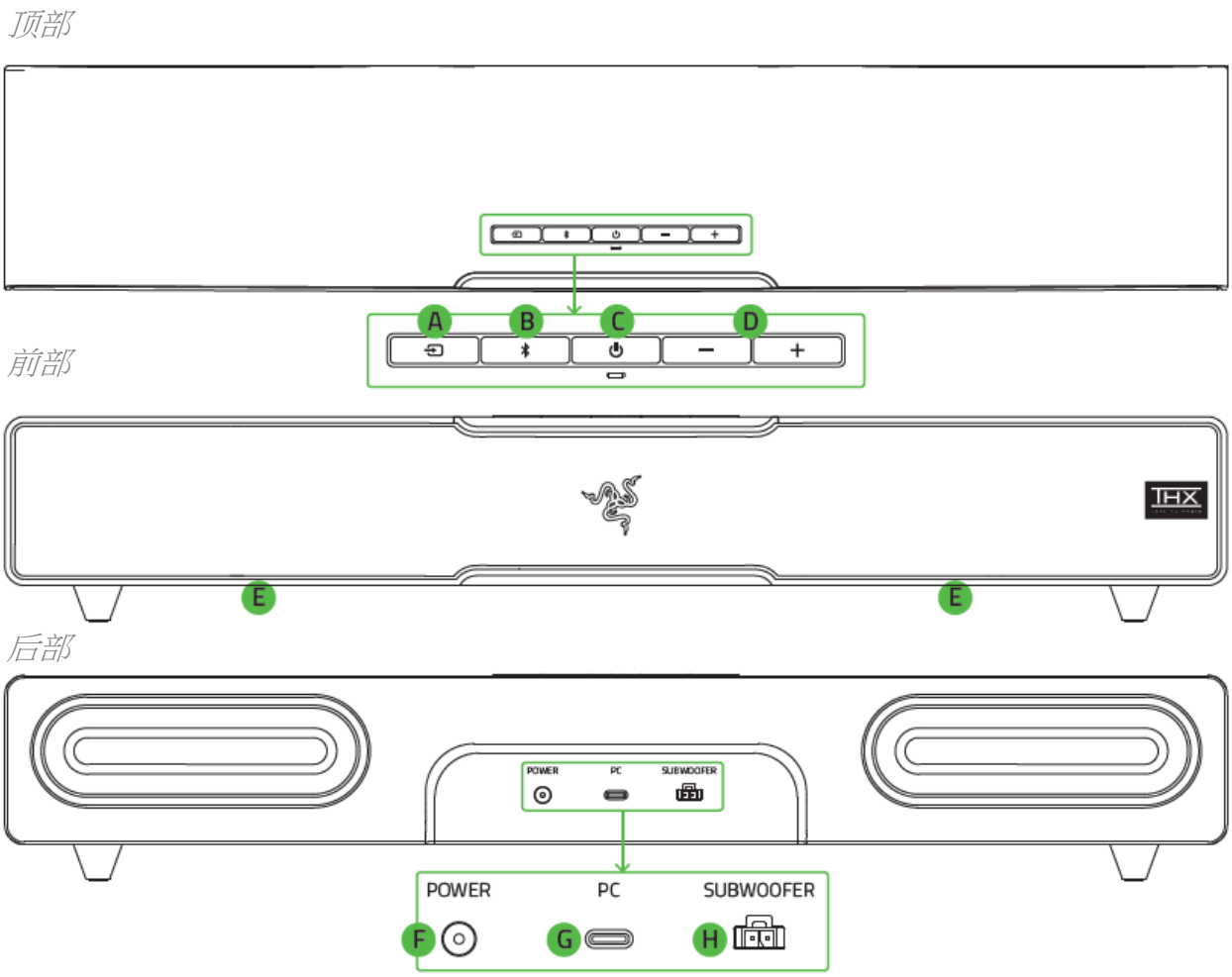

A. 音源按钮

B. 蓝牙按钮

C. 电源按钮

D. 音量控制按钮

E. 采用 Razer Chroma™ 雷蛇幻彩 RGB 技术的条形音箱灯光效果

F. 电源端口

G. Type-C 端口

H. 低音炮输出端口

- 低音炮

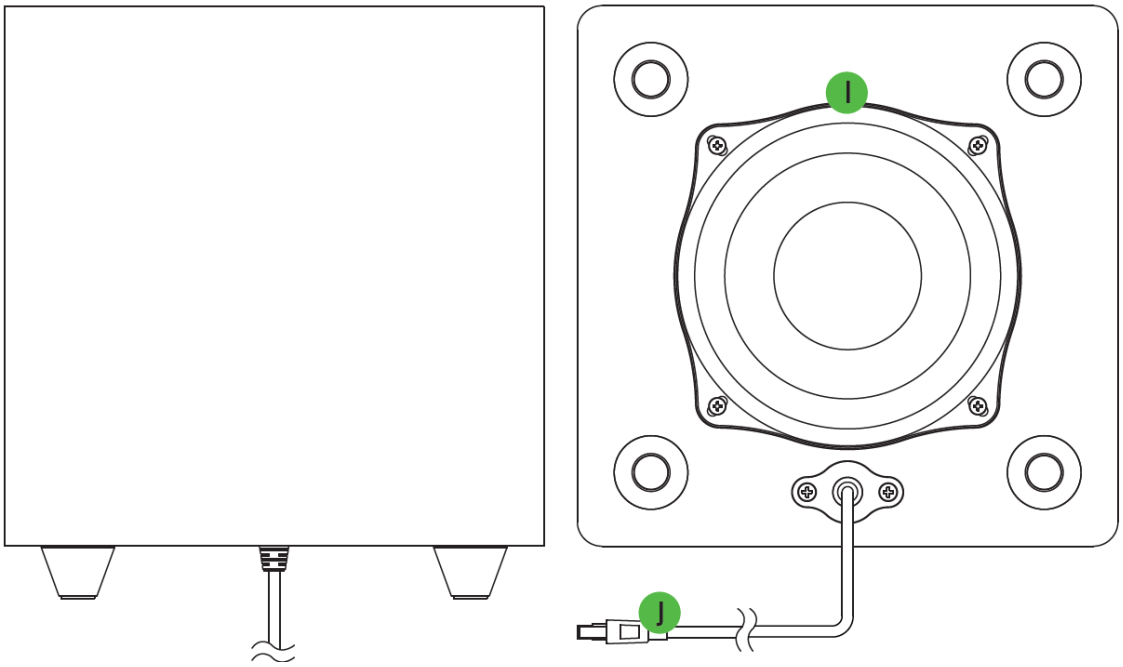

I. 后向式重低音端口

J. 低音炮接口

- Type-C 转 Type-A 线缆

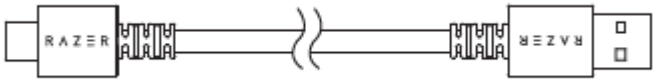

- 用于调整条形音箱角度的可拆卸式脚钉

扁平式脚钉（已预安装）

凸起式脚钉

- 电源适配器 + 当地电源线

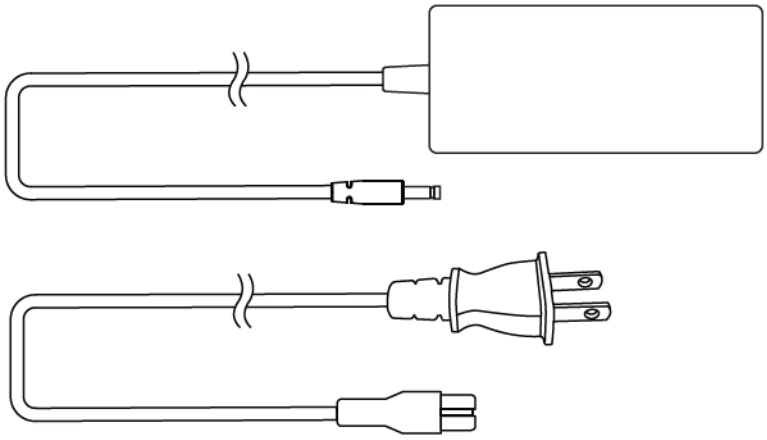

- 重要产品信息指南

要求

产品要求

- USB-A 端口

  或

- 带有蓝牙 5.0 连接的设备

Razer Synapse 雷云要求

- Windows® 10 64 位（或更高版本）
- 互联网连接，用于软件安装

Razer Audio 音频/Razer Chroma 雷蛇幻彩 RGB 应用程序要求

- 带蓝牙 5.0 连接功能的 iOS 12/Android 8.1 Oreo（或更高版本）设备
- 互联网连接，用于应用安装

2. 简要介绍

你现在拥有了一台非常棒的设备，并且附带两年的有限保修。即刻通过 razerid.razer.com/cn-zh 在线注册，充分发挥设备的所有功能，并获得 Razer 雷蛇的独家福利。

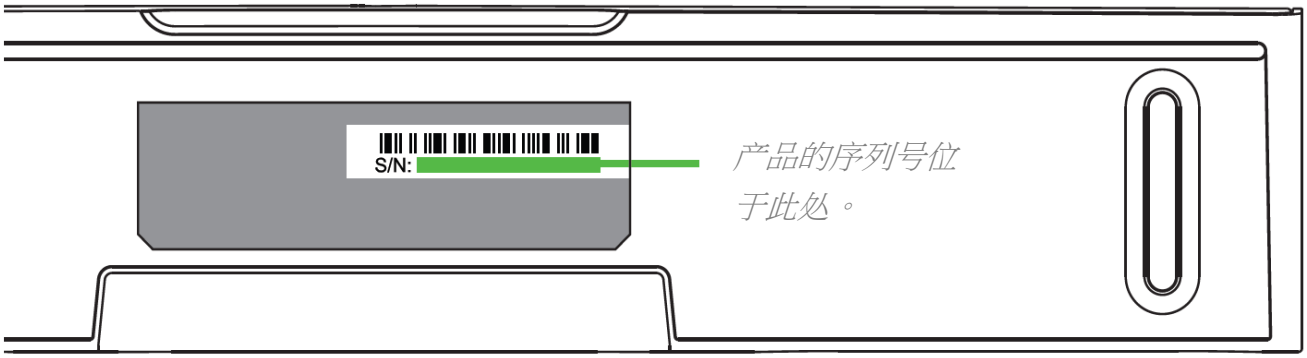

如果遇到问题，请通过 support.razer.com/cn 向 Razer 雷蛇支持团队提出问题。

3. 技术规格

- Razer Chroma™ 雷蛇幻彩 RGB（18 个灯光区域）
- THX® Spatial Audio 空间音效（基于电脑，通过 Razer Synapse 雷云 3）
- 蓝牙 5.2（60 毫秒低延迟）
- USB 音频输入
- 有线低音炮
- Razer Audio 音频应用程序
- Razer Chroma 雷蛇幻彩 RGB 应用程序
- 自定义 10 段均衡器
- 条形音箱增高垫脚
- 500 毫米长，可放置在显示器下方
- 耳机快速切换
- 频响范围：45 Hz – 20 kHz
- 电源输入：外置 65W 电源适配器
- 功率：65W
- 驱动单元尺寸 – 直径（毫米）：
- 全频驱动单元：2 x 2.0 x 4.0 英寸/48 x 95 毫米
    - 高音驱动单元：2 x 0.75 英寸 / 20 毫米
    - 无源辐射器：2 x 1.7 x 5.3 英寸 / 43 x 135 毫米
    - 向下发射型低音炮：1 x 5.5 英寸 / 140 毫米
    - 驱动单元类型：全频驱动单元、高音驱动单元、无源辐射器和低音炮驱动单元
- 重量：
    - 条形音箱：3.08 磅 / 1.4 千克
    - 低音炮：6.61 磅 / 3.0 千克
- 尺寸：
    - 条形音箱：19.7 x 3.6 x 3.3 英寸 / 500 x 91.3 x 84 毫米
    - 低音炮：8.67 x 8.67 x 9.5 英寸 / 220 x 220 x 241.5 毫米
- 兼容性：
    - 蓝牙连接
    - USB 连接至电脑

4. 入门指南

设置

1. 根据你现有装备的需要，将条形音箱和低音炮放置在平坦稳定的表面上。

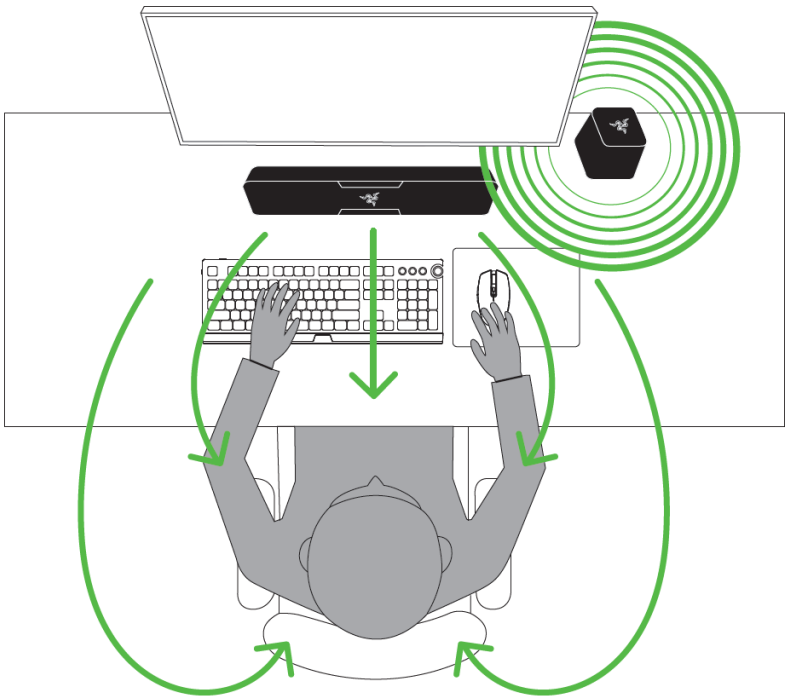

无论条形音箱放置在哪里，我们都建议将低音炮放在地板上。

2. 将低音炮连接到条形音箱上的低音炮输出端口。

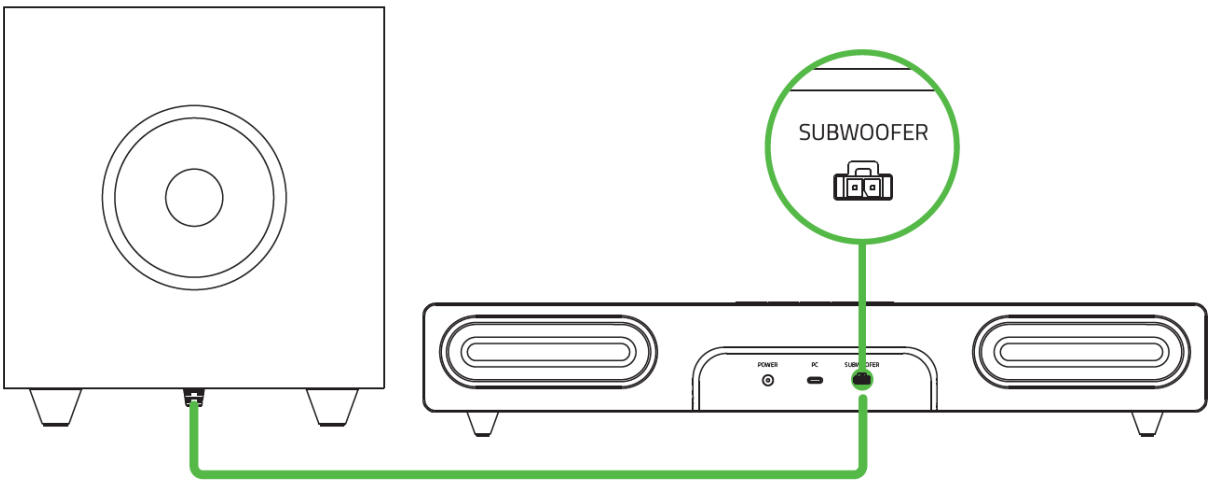

在插入/拔出低音炮连接器之前，务必按下连接器卡扣。

3. 将适当的电源线连接到电源适配器后，将其交流电源插头插入电源插座，然后将其连接到 Razer Leviathan V2 雷蛇利维坦巨兽 V2 的电源端口。

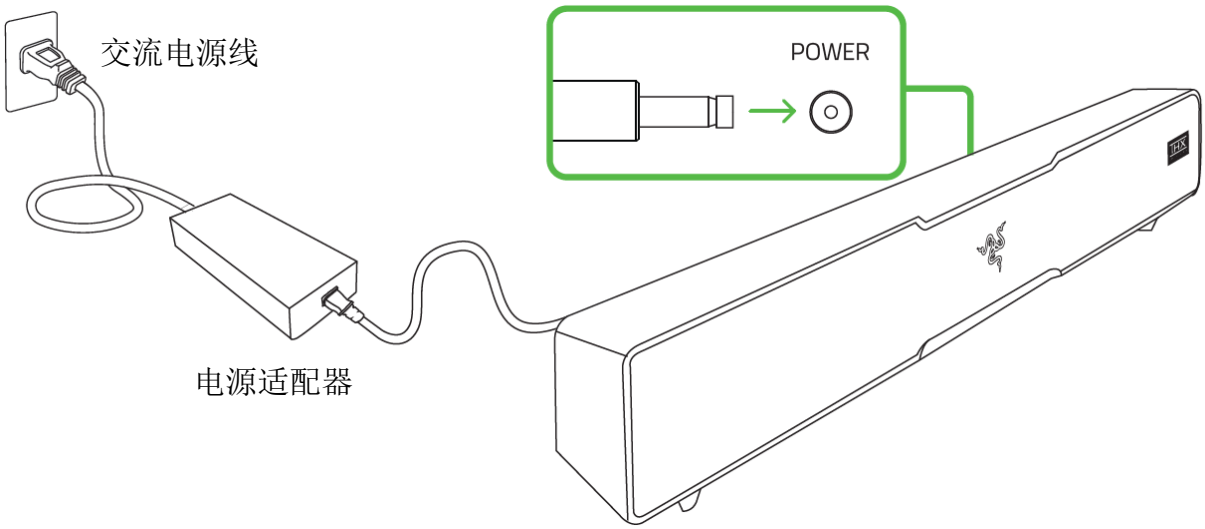

通过电脑模式将条形音箱

连接至电脑

1. 用随附的 Type-C 转 Type-A 线缆将条形音箱连接至电脑的 USB-A 端口。

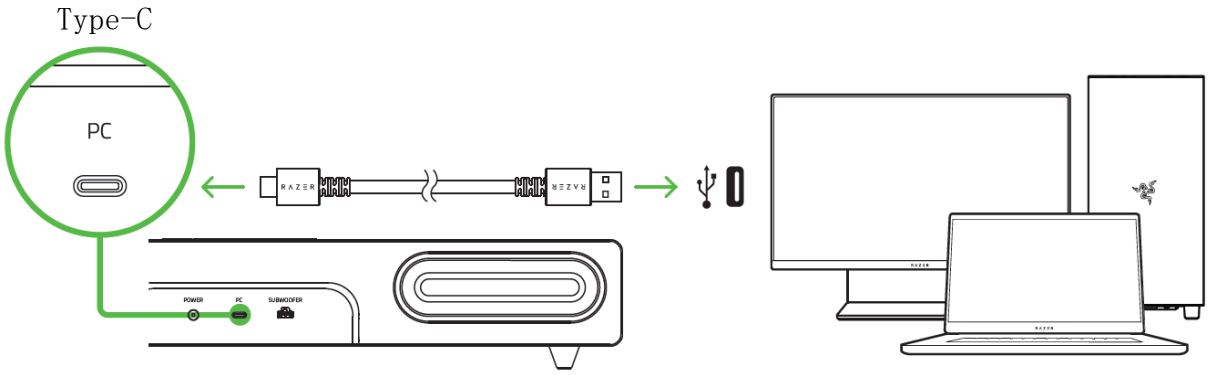

2. 按电源按钮打开条形音箱电源。电源按钮和音源按钮将亮起绿色，表示条形音箱已开启且处于电脑模式。

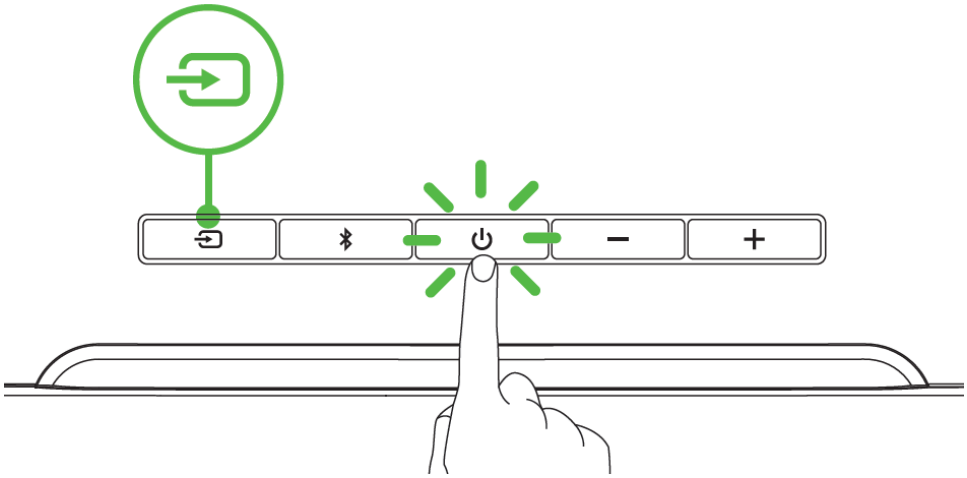

3. 在你的电脑上，右键单击系统任务栏上的声音图标，然后选择**打开声音设置**。

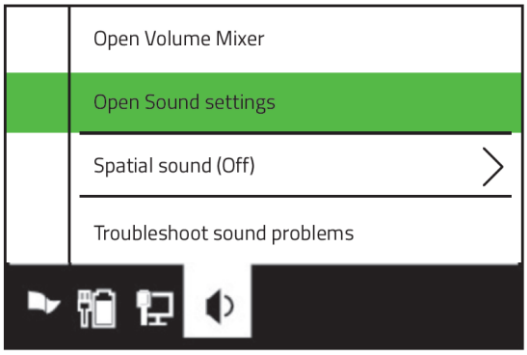

4. 在**声音**窗口，将 Razer Leviathan V2 设置为默认**输出**设备。

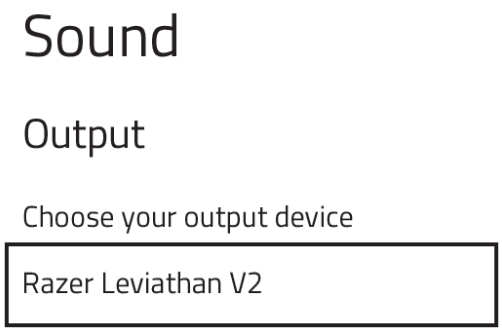

你现在可以在电脑模式下使用 Razer Leviathan V2 雷蛇利维坦巨兽 V2。

通过蓝牙模式连接至其他设备

1. 按电源按钮打开条形音箱电源。电源按钮会亮起，表示条形音箱已开启。

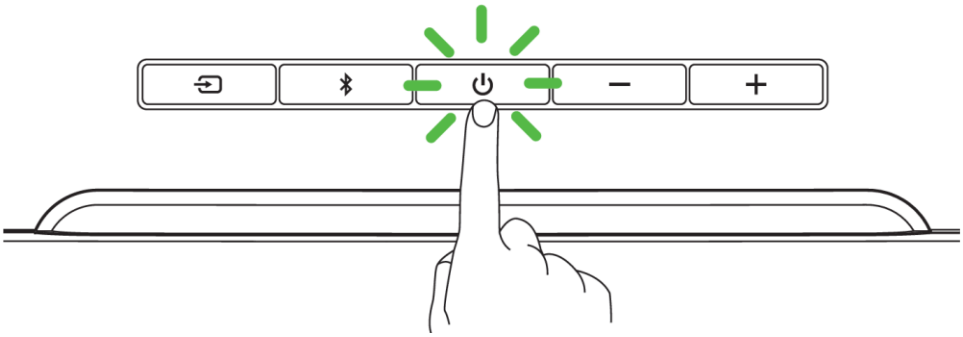

2. 按下蓝牙按钮切换到蓝牙模式。音源按钮将闪烁蓝色，表示条形音箱当前正处于配对模式。

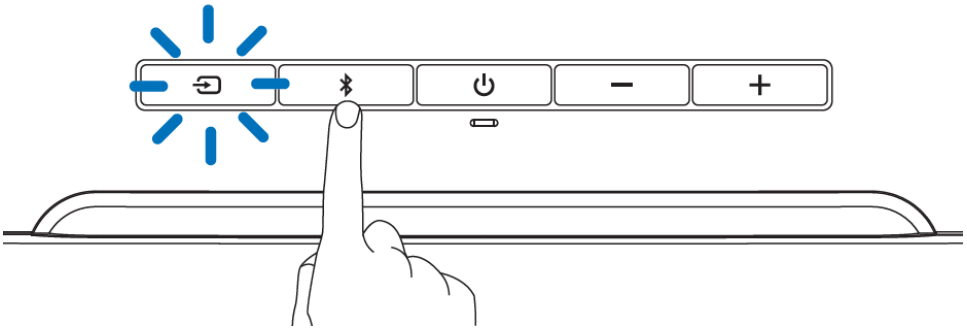

3. 启用设备上的蓝牙功能，并在发现设备列表中选择“Razer Leviathan V2”。

4. 等待一会，直到两个设备完成连接。音源按钮将变为蓝色常亮，表示条形音箱现已与你的设备连接。

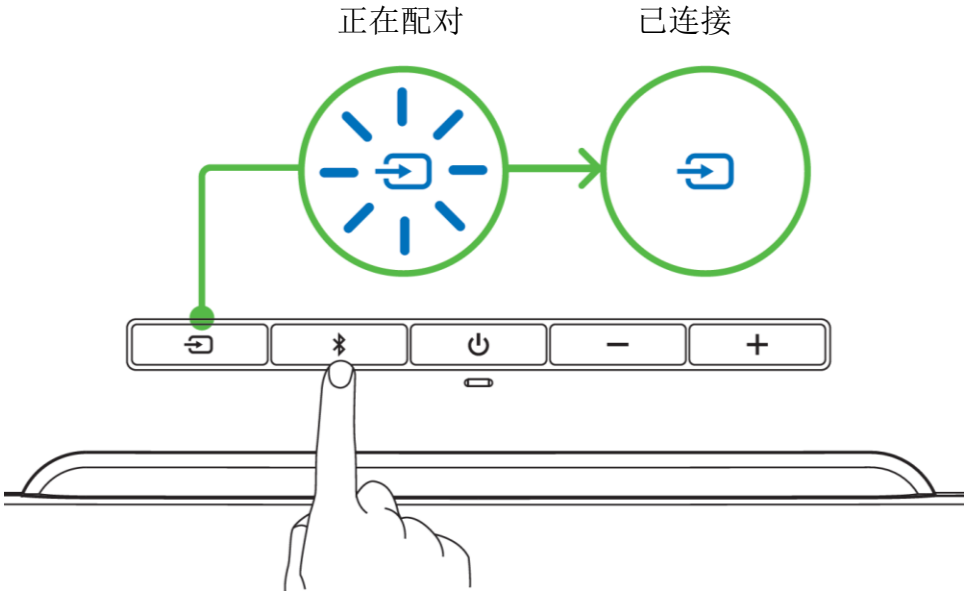

你现在可以在蓝牙模式下使用 Razer Leviathan V2 雷蛇利维坦巨兽 V2。

启用 THX® SPATIAL AUDIO 空间音效*

通过 Razer Synapse 雷云实现 360° 声音定位，充分发挥 Razer Leviathan V2 雷蛇利维坦巨兽 V2 的全部潜力，同时获得更自然、更逼真的体验。

仅适用于 Windows 10 64 位系统 或更高版本。

5. 使用条形音箱

电源按钮

按电源按钮可开启或关闭条形音箱电源。电源按钮会亮起，表示条形音箱已开启。

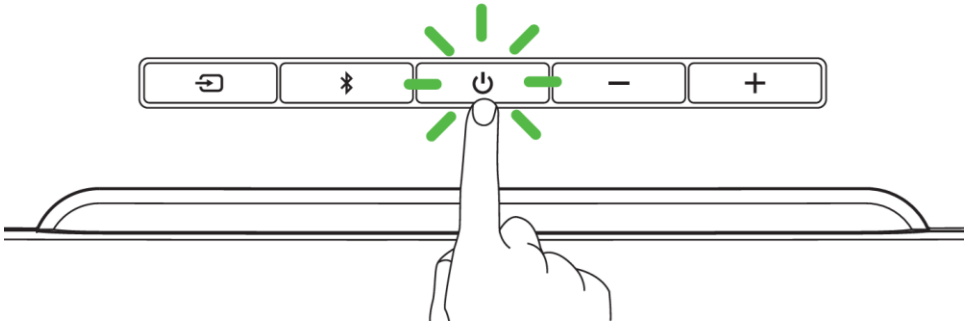

音源按钮

开启电源后，按下音源按钮可在电脑模式和蓝牙模式之间切换。

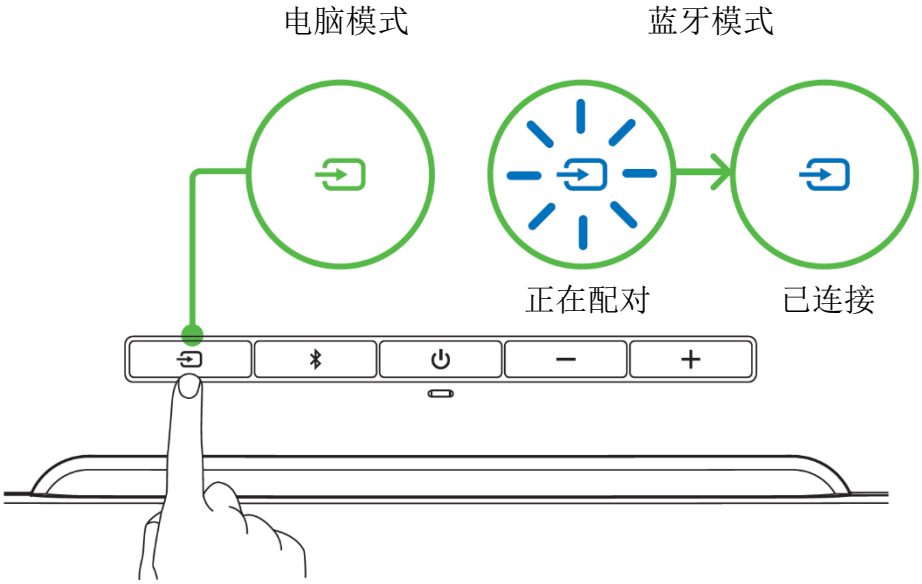

切换到蓝牙模式后，当条形音箱重新连接至最后一个已知设备时会显示蓝色常亮；如果没有找到设备，则会激活配对模式。

蓝牙按钮

切换至蓝牙模式

在已开启且处于电脑模式时，按蓝牙按钮可切换至蓝牙模式并将条形音箱重新连接到最后一个已知的设备。音源按钮将亮起为蓝色常亮，表示条形音箱现已与你的设备连接。

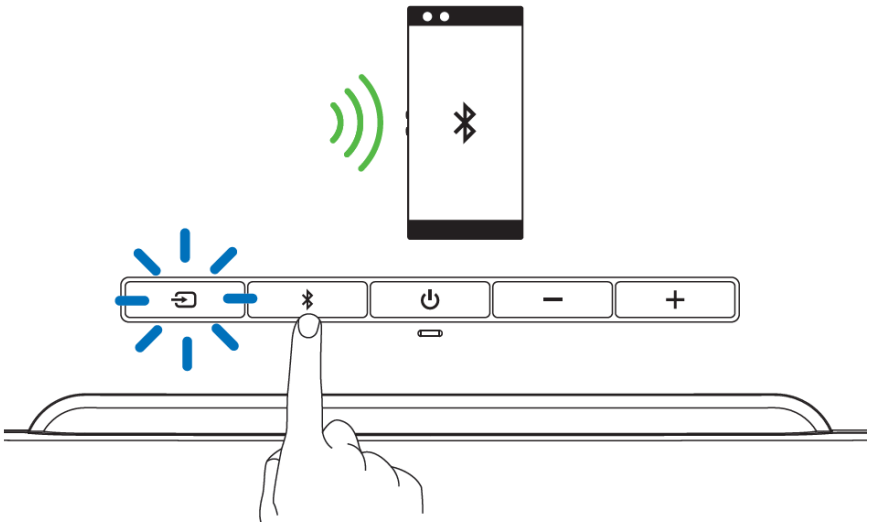

如果未找到设备，则条形音箱会激活配对模式。

激活配对模式

若要将条形音箱与其他设备配对，请激活配对模式。当已开机且处于蓝牙模式时，长按蓝牙按钮 6 秒可激活配对模式。条形音箱进入配对模式时会发出一个独特的提示音来通知你。按照设备的说明，从找到的设备列表中选择“Razer Leviathan V2”。音源按钮将短暂变为蓝色常亮，表示条形音箱现已与你的设备连接。

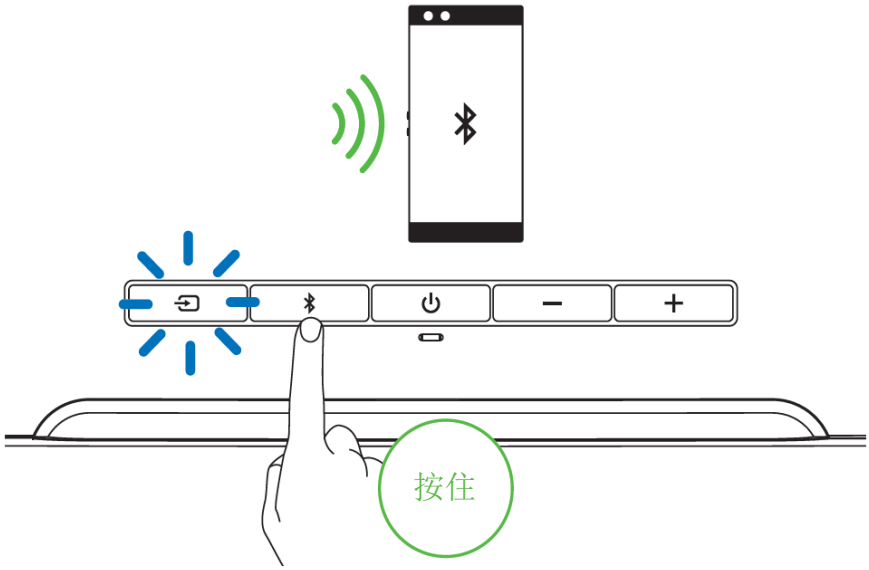

音量控制按钮

按音量控制按钮可提高或降低当前音源模式的音量。

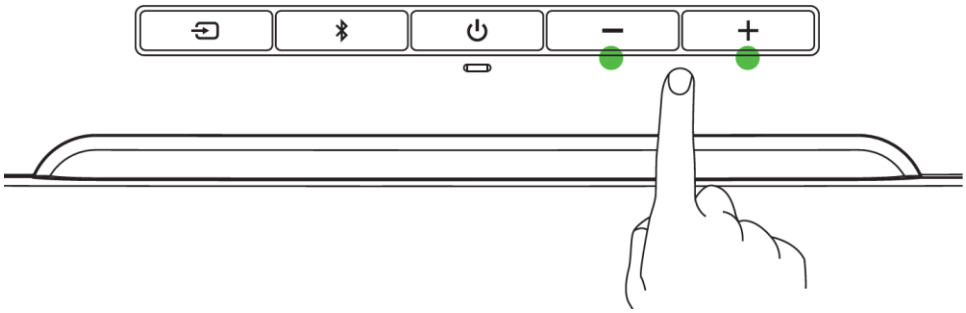

条形音箱脚钉

通过额外的一对可拆卸式脚钉，你可以调整条形音箱的角度，确保声音能在阻碍最少的情况下到达你的耳朵。根据脚钉的方向，你可以为条形音箱设置一个扁平或凸起的角度。

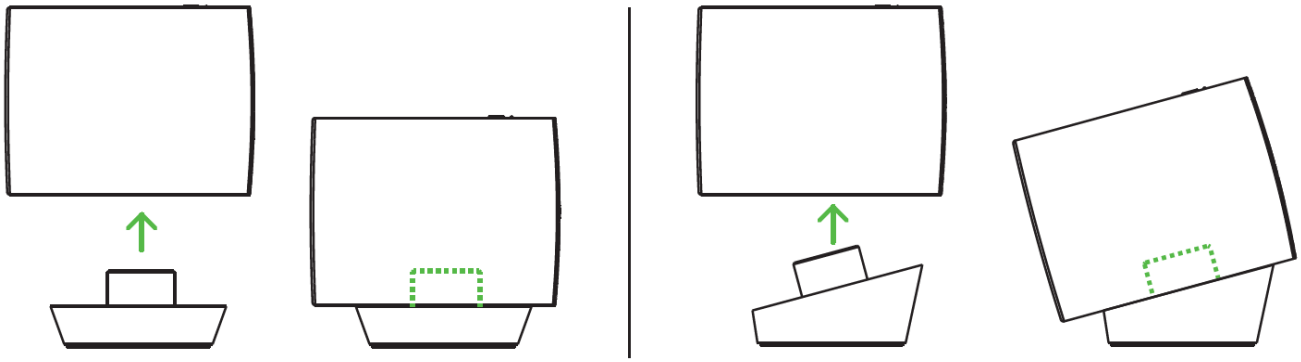

个性化你的体验

Razer Synapse 雷云（电脑版）

使用 Razer Synapse* 雷云应用程序从条形音箱的任何均衡器预设中选择一个或自定义你自己的预设，甚至还可以个性化条形音箱的灯光效果并同步到所有其他支持 Razer Synapse 雷云的设备上，打造个性化的沉浸式灯光体验。

**仅在电脑模式下可用。出现提示时安装 Razer Synapse 雷云，或从 cn.razer.com/synapse 下载安装程序。*

Razer Audio 音频应用程序（移动版）

让 Razer Leviathan V2 雷蛇利维坦巨兽 V2 的高级自定义操作变得简单轻松。借助 Razer Audio 音频应用程序，你可以随时随地静音或调整音量，升级至最新版本的固件等等。

Razer Audio

Razer Chroma 雷蛇幻彩 RGB 应用程序（移动版）

借助约 1,680 万种颜色选项和多种可选的灯光效果，通过移动设备使用 Razer Chroma 雷蛇幻彩 RGB 应用程序改变条形音箱的灯光效果。

Razer Chroma RGB

6. 通过 RAZER SYNAPSE 雷云配置 RAZER LEVIATHAN V2 雷蛇利维坦巨兽 V2

安装、更新和基于云的功能均需要互联网连接。建议你注册 Razer ID 账号，但并非强制性要求。本文列出的所有功能特性在不同的软件版本、连接的设备和支持的应用程序及软件上可能会有所不同。

“SYNAPSE 雷云”选项卡

当你首次启动 Razer Synapse 雷云时，“Synapse 雷云”选项卡将是默认选项卡。你可以通过此选项卡浏览“控制板”子选项卡。

控制板

“控制板”子选项卡是 Razer Synapse 雷云的总控制台，你可以在其中访问所有 Razer 雷蛇设备、模块和在线服务。

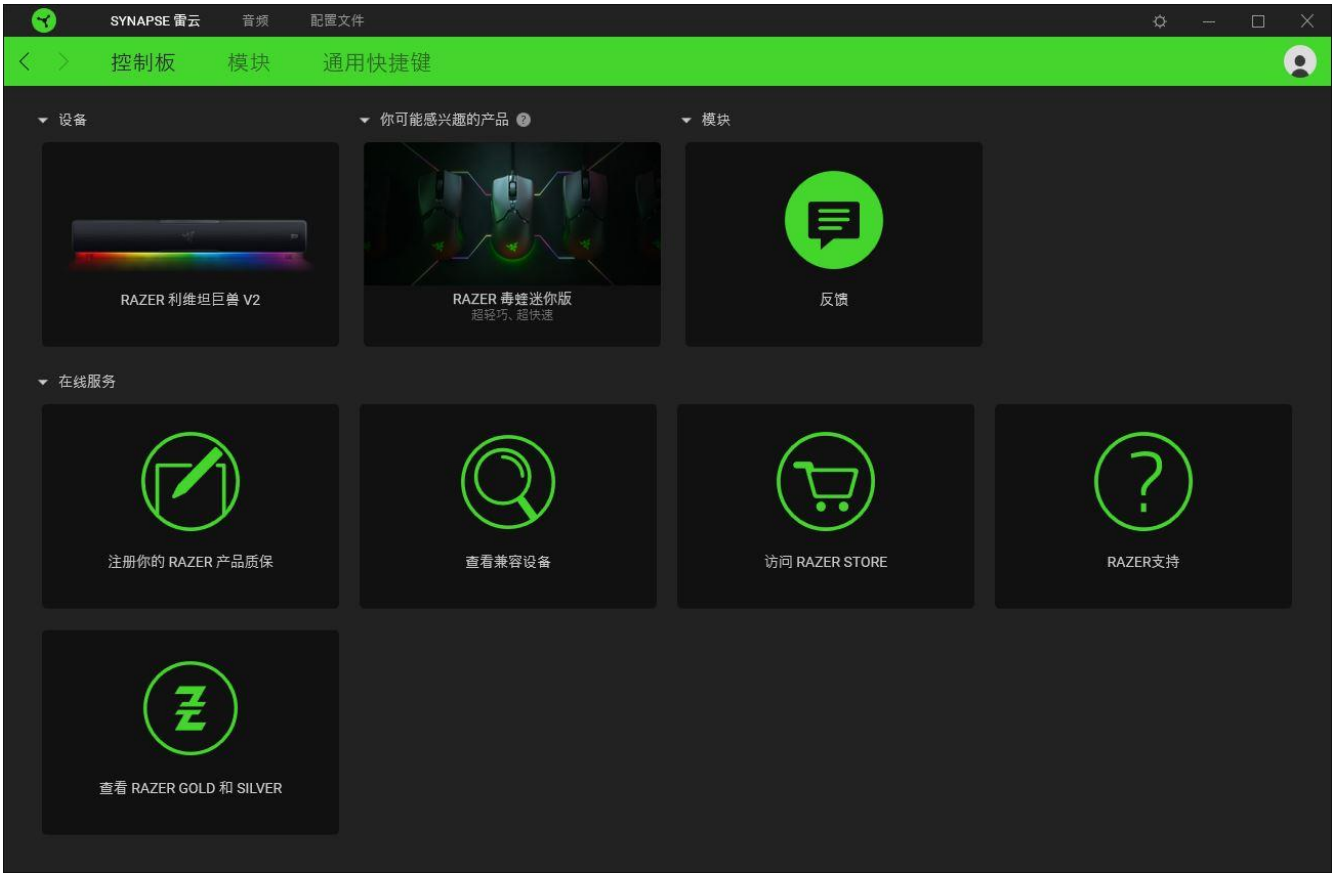

模块

“模块”子选项卡列出了所有已安装及可供安装的模块。

通用快捷键

将操作或 Razer Synapse 雷云的功能绑定到任何支持 Razer Synapse 雷云之设备输入的自定义按键组合，并应用于所有设备配置文件。了解更多有关“配置文件”的信息

只会识别支持 Razer Synapse 雷云之设备的输入。

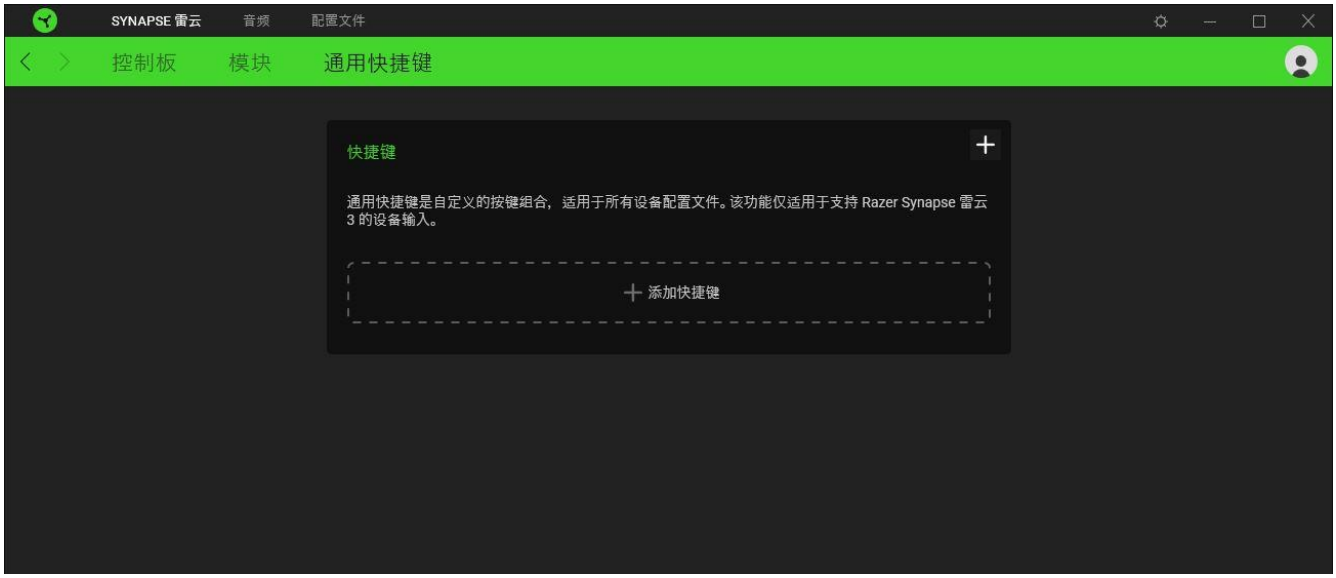

“音频”选项卡

“音频”选项卡是 Razer Leviathan V2 雷蛇利维坦巨兽 V2 的主选项卡。你可以在这里自定义条形音箱的设置，充分发挥其全部潜力。在此选项卡中做出的更改，会自动保存到你的系统和云存储空间。

声音

“声音”子选项卡用于在立体声和 THX® Spatial Audio 空间音效之间切换、设置辅助播放设备，以及自定义条形音箱的传入音频设置和频响范围。

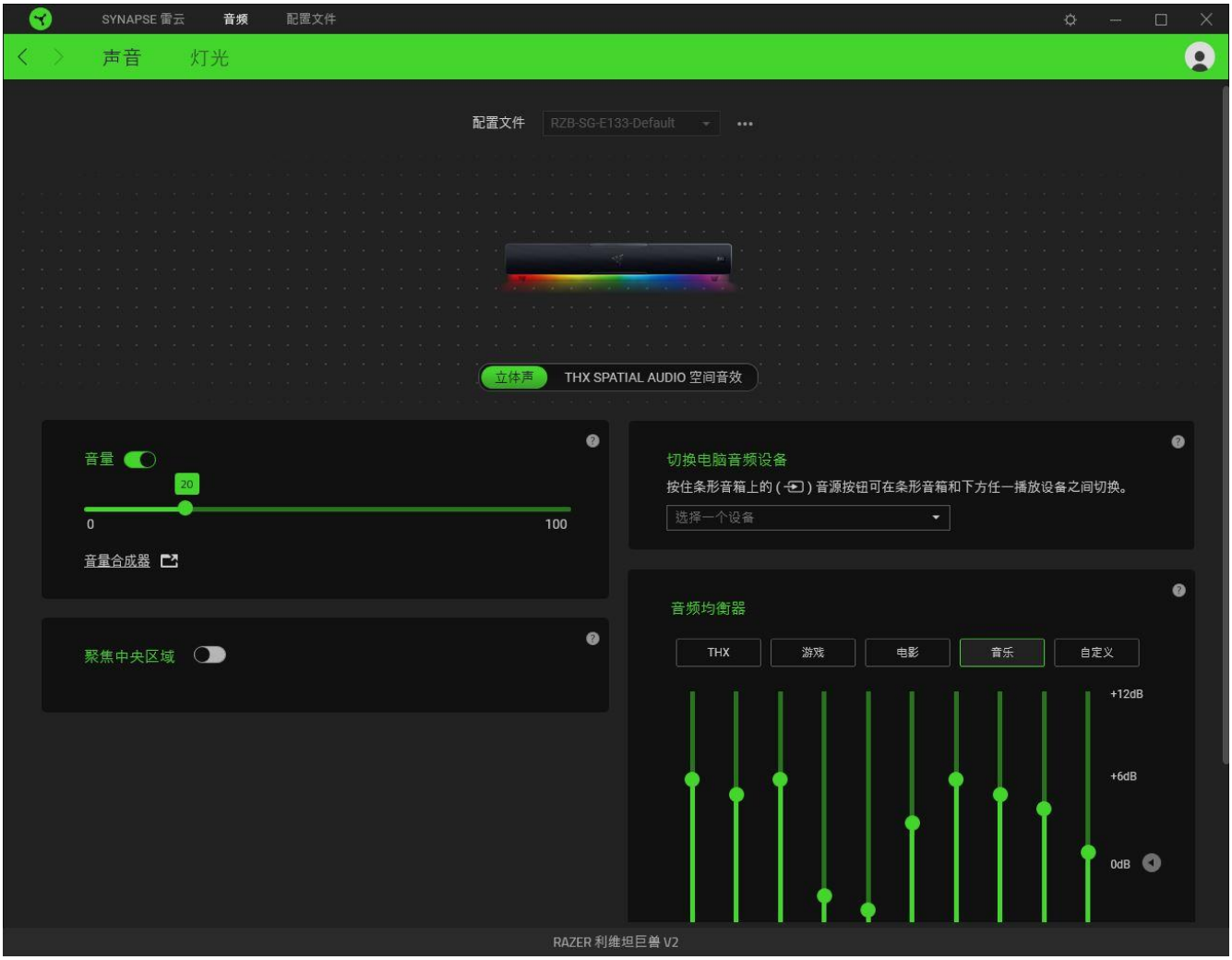

配置文件

“配置文件”是用于保存所有 Razer 雷蛇外围设备设置的数据存储。默认情况下，配置文件名称以系统名称为基础。只需按下其他按钮（ ●●● ），即可添加、重命名、复制或删除配置文件。

立体声/THX® Spatial Audio 空间音效

在立体声音效和 THX® Spatial Audio 空间音效之间切换。

音量

调整条形音箱的音频音量。你还可以访问当前播放设备的 Windows 音量合成器，然后在其中按比例调整系统的整体音量或单独调整每个活动应用程序的音量。

切换电脑音频设备

设置辅助播放设备，以便当你按住条形音箱上的音源按钮时，可以立即切换音频。

聚焦中央区域

启用此设置可将声场指向用户，从而提高中央声道的清晰度。此功能最适用于多声道音频内容。

音频均衡器

选择任何可用的均衡器预设，实现理想的音效体验。这些预设专为均衡性、游戏沉浸感、观看电影或欣赏喜爱的音乐而设计。手动调整任何均衡器预设都会自动将其设置为“自定义”。

灯光

通过“灯光”子选项卡你可以自定义条形音箱的灯光效果。

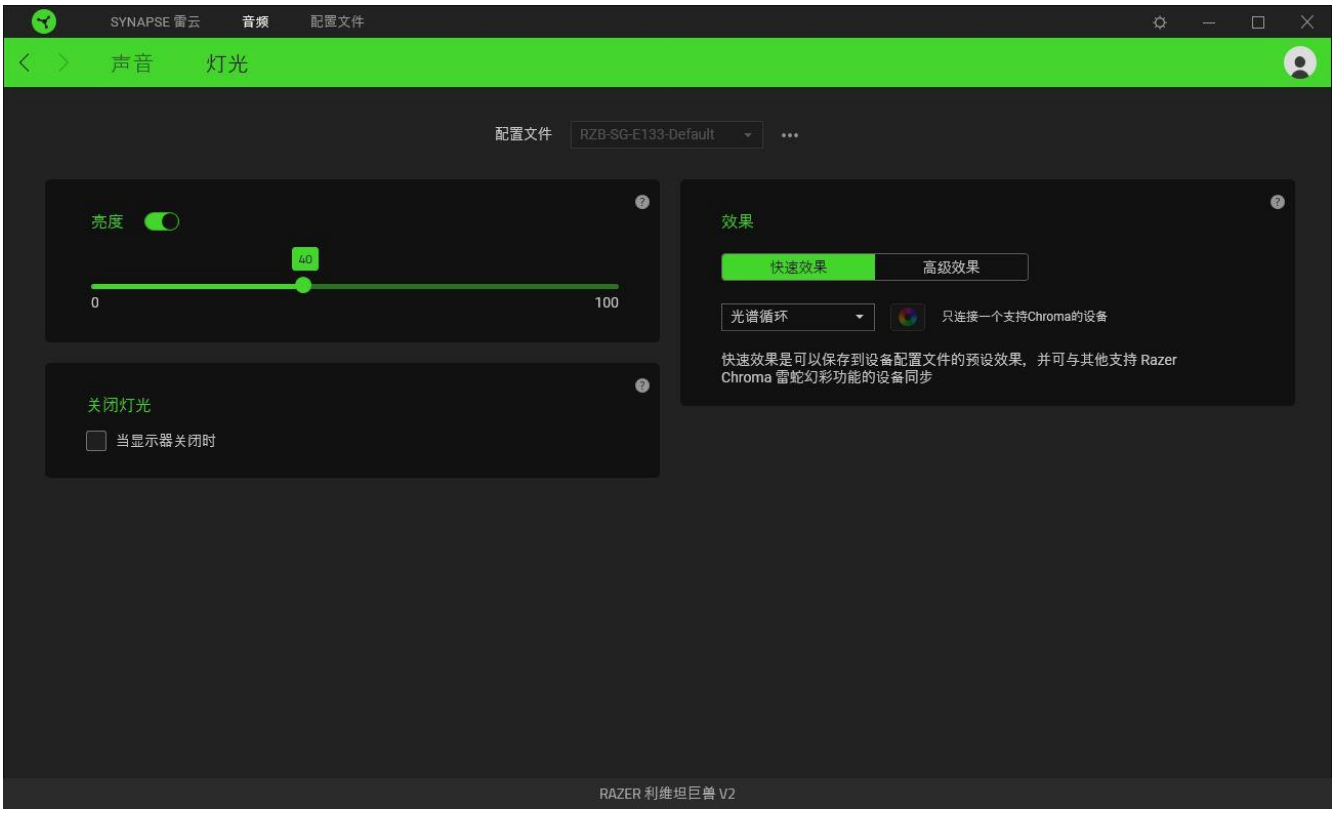

亮度

你可以通过切换“亮度”选项来关闭条形音箱的灯光或使用滑块增加/减少亮度。

关闭灯光

此节能工具可确保当系统显示器关闭时，禁用条形音箱的灯光效果。

快速效果

你可以选择一些快速效果并应用于条形音箱的灯光，如下所列：

	名称	描述	设置方法
	呼吸效果	灯光按所选颜色淡入和淡出	最多可为此设置选择 2 种颜色或使颜色随机变化
	光谱循环	灯光将在 1680 万种色彩间无限循环	无需进行进一步的自定义

	静态效果	条形音箱将以所选颜色保持亮起	选择一种颜色
	波浪效果	灯光将按选定的方向在条形音箱上滚动	选择光波方向

如果你还有其他支持 Razer Chroma 幻彩的设备，则可以通过单击 Chroma Sync 按钮（ ）将其快速效果与 Razer 设备同步。

仅支持所选灯光效果的设备可以同步

高级效果

“高级效果”选项允许你选择要在支持 Razer Chroma 雷蛇幻彩的外围设备上使用的 Chroma 幻彩灯光效果。只需简单按下“Chroma Studio”按钮（ CHROMA STUDIO ），即可开始制作你的 Chroma 幻彩效果。

“配置文件”选项卡

“配置文件”选项卡是管理所有配置文件并将其应用到游戏和应用程序的便捷方式。

设备

查看各设备的配置文件关联了哪些游戏，或哪些 Chroma 幻彩效果通过“设备”子选项卡关联到特定游戏。

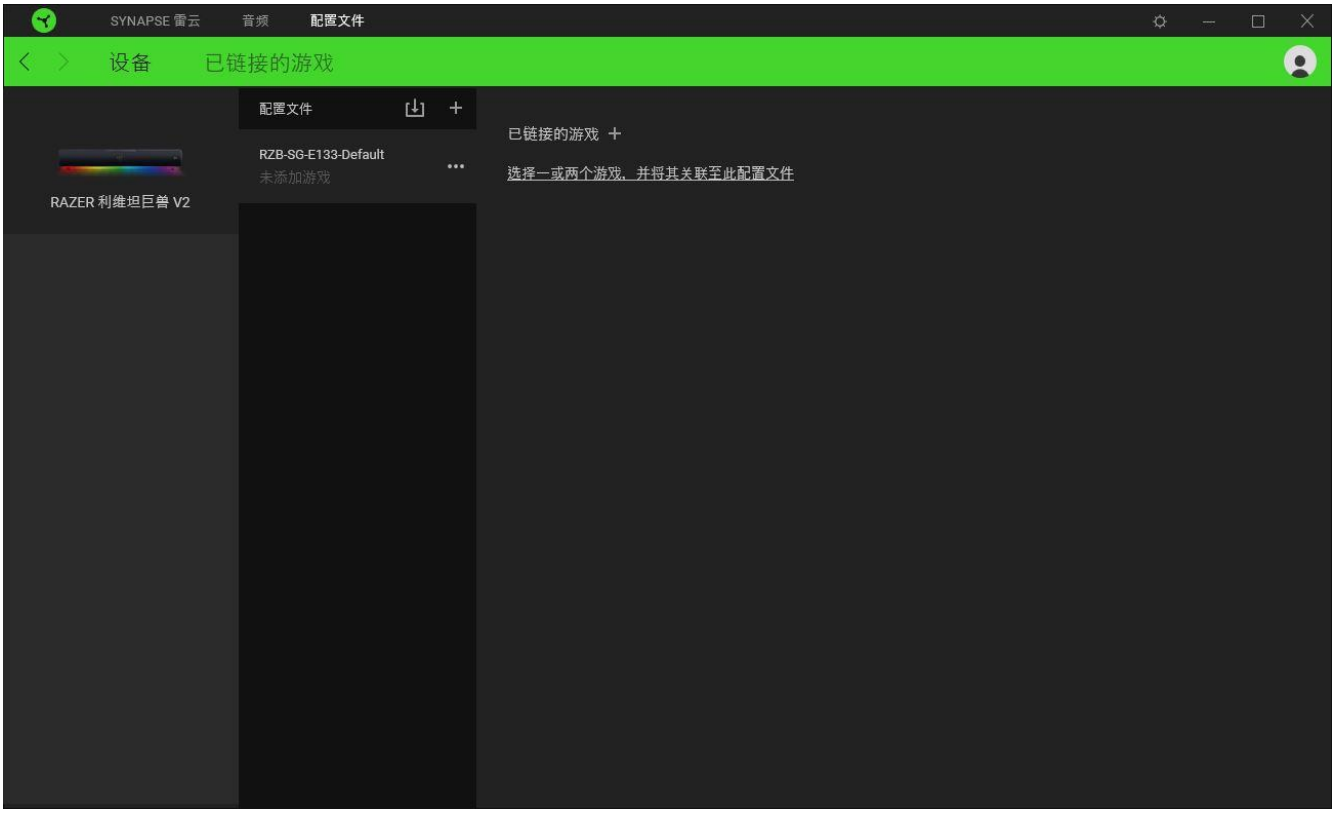

你可以使用导入按钮（ ）从你的电脑或从云端导入配置文件/，或使用添加按钮（ + ）在选择的设备中创建新的配置文件或为特定游戏创建新的。关联后，你可以通过单击相应的设备的“其他”按钮（ ●●● ）来选择特定的。在使用“链接游戏”选项运行应用程序时，可以将每个配置文件/Chroma 幻彩效果设置为自动激活。

已链接的游戏

“已关联的游戏”子选项卡可让你添加游戏，查看与游戏相关联的设备或搜索已添加的游戏。你还可以根据字母顺序、最近玩过或最经常玩排序游戏。即使没有关联 Razer 雷蛇设备，已添加的游戏仍将列在这里。

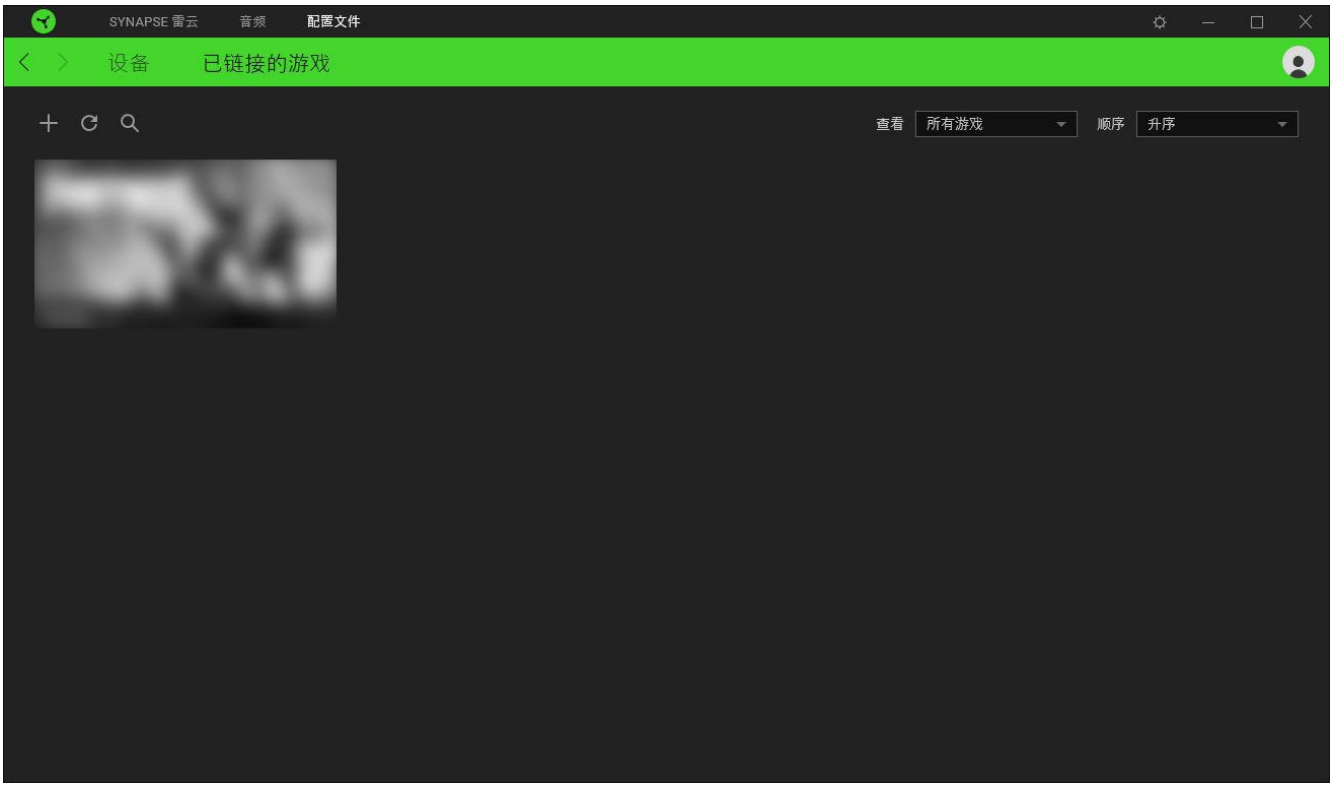

要将游戏关联到已连接的 Razer 雷蛇设备或 Chroma 幻彩效果，只需在列表中单击该游戏，然后单击“**选择一个设备及其配置文件，使其在游戏过程中自动启动**”，随后即可选择游戏将关联至的 Razer 雷蛇设备或 Chroma 幻彩效果。关联后，你可以通过单击相应的 Chroma 幻彩灯光效果或设备的“其他”按钮（ ●●● ）来选择特定的 Chroma 幻彩灯光效果或配置文件。

设置窗口

单击 Razer Synapse 雷云上的（ ☼ ）按钮即可打开“设置”窗口。你可以通过该窗口配置 Razer Synapse 雷云的启动行为和显示语言、查看每个已连接的 Razer 雷蛇设备的高级用户指南，或对任何连接的 Razer 雷蛇设备执行恢复出厂设置。

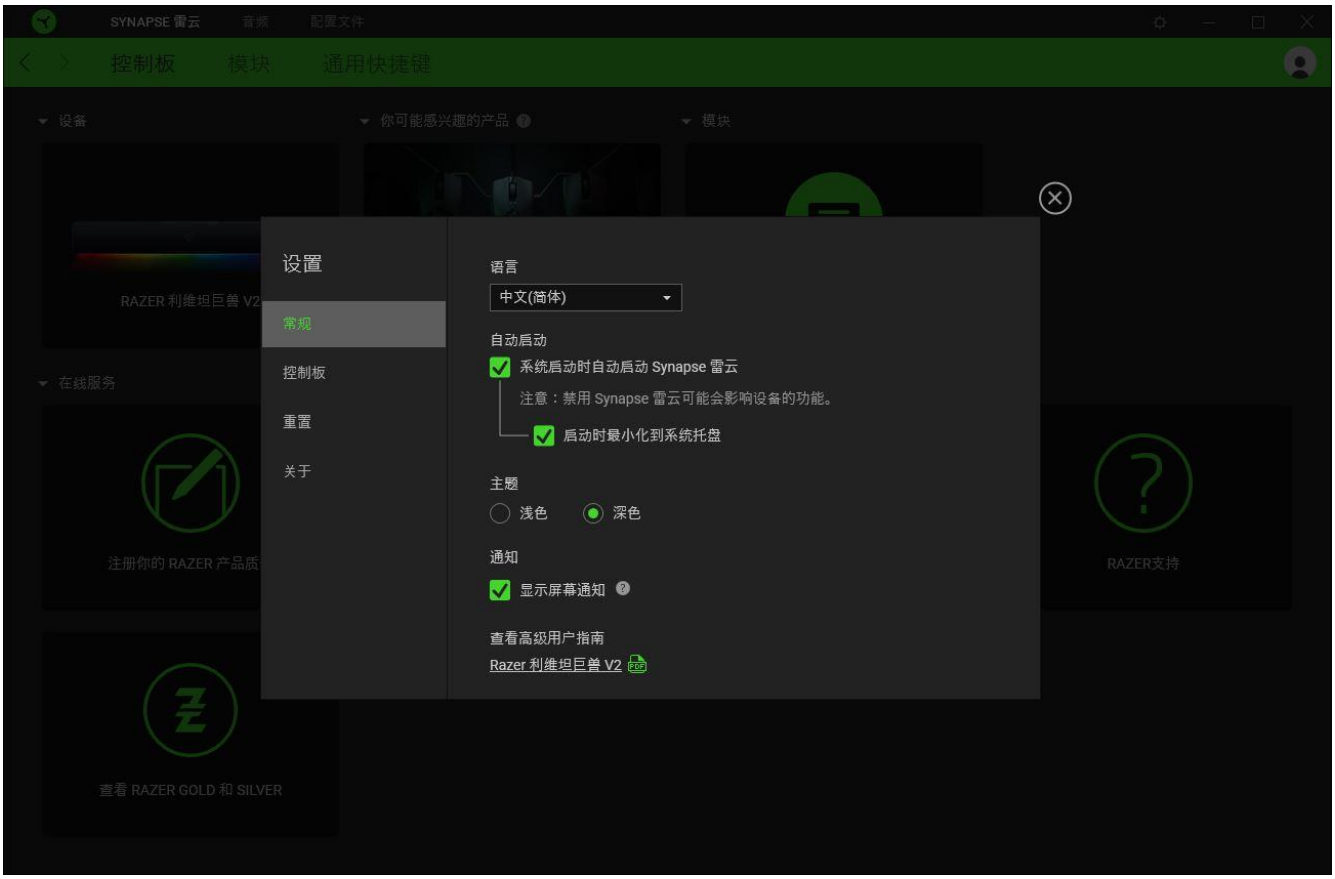

“常规”选项卡

“常规”选项卡可用于更改软件的显示语言、启动行为、主题，以及屏幕通知显示。你也可以手动将配置文件同步到云端（ ↻ ）或查看所有已连接之 Razer 雷蛇设备和已安装之模块的高级用户指南。

“控制板”选项卡

使用“控制板”选项卡自定义要在控制板中显示根据你的装备给出的哪些 Razer 雷蛇设备推荐以及你玩的哪些游戏。

“重置”选项卡

你可以使用“重置”选项卡对所有带有板载内存的已连接 Razer 雷蛇设备执行恢复出厂设置，以及重置 Razer Synapse 雷云教程，以便在下次启动时再次熟悉 Razer Synapse 雷云的新特性。

重置 Razer 雷蛇设备后，保存在所选设备板载内存上的所有配置文件都将被删除。

“关于”选项卡

“关于”选项卡中显示了简要的软件信息和版权声明，并提供了使用条款的相关链接。你也可以通过此选项卡检查软件更新，或者快速访问 Razer 雷蛇的社交社区。

7. 安全与维护

安全指南

为了让你在使用 Razer Leviathan V2 雷蛇利维坦巨兽 V2 时最大限度地确保安全，我们建议你遵循以下指引：

- 如果你发现设备运行异常，并且无法排除故障，请拔出设备并拨打 Razer 雷蛇服务热线或访问 support.razer.com/cn 以获取技术支持。
- 请勿拆解设备，也不要在电流负载异常的情况下使用设备。这样做会导致质保失效。
- 让设备远离液体和潮湿环境。请仅在 0° C (32° F) 至 40° C (104° F) 的环境下使用设备。如果温度超出这一范围，请拔出并/或关闭设备，以便使温度稳定至更佳水平。
- 长时间过大音量收听可能会伤害你的听力。此外，某些国家/地区的法律允许的最大声级为 86 分贝，每天处在这样声级的环境中 8 小时会影响你的听力。因此，我们建议你在长时间使用此设备时将音量降低到舒适的程度。请保护好你自己的听力。

维护和使用

Razer Leviathan V2 雷蛇利维坦巨兽 V2 只需很少的维护，就能保持最佳性能。我们建议你每月定期用软布或棉签清洁条形音箱及其低音炮，以防止污垢积聚。切勿使用肥皂或腐蚀性清洁剂。

8. 法律声明

版权和知识产权信息

© 2022 Razer Inc. 保留所有权利。Razer、雷蛇、 “For Gamers. By Gamers.” 、"Powered by Razer Chroma" 徽标、Razer 徽标、 和三头蛇徽标是 Razer Inc. 及其附属公司在美国或其他国家/地区的商标或注册商标。其他所有商标都是其各自所有者的财产。所有其他商标和商品名称均为其各自所有者的财产，本文中提及的其他公司名称和产品名称可能是其各自公司的商标。实际产品可能与图片所示有所不同。

Android, Google, Google Logo, Google Play, and the Google Play logo are registered trademarks of Google LLC.

Apple, the Apple logo, and iPhone are trademarks of Apple Inc., registered in the U.S. and other countries. App Store is a service mark of Apple Inc. iOS is a trademark or registered trademark of Cisco in the U.S. and other countries and is used under license.

The Bluetooth® word mark and logos are registered trademarks owned by Bluetooth SIG, Inc., and any use of such marks by Razer is under license.

THX and the THX Logo are the property of THX Ltd., registered in the U.S. and other countries.

Windows and the Windows logo are trademarks of the Microsoft group of companies.

Razer Inc.（简称“Razer”）可能拥有与本高级用户指南的产品有关的版权、商标、商业机密、专利、专利申请或其他知识产权（包括注册的和未注册的）。本高级用户指南并未向您授予此类版权、商标、专利或其他知识产权的许可权。Razer Leviathan V2 雷蛇利维坦巨兽 V2（下称“产品”）可能与包装或其他地方上的图片不同，请以实物为准。 Razer 对这种差异或可能出现的错误概不负责。 本高级用户指南所含信息如有更改，恕不另行通知。

有限产品质保

欲知有限产品质保最新和当前条款，请访问：cn.razer.com/warranty。

责任限制

由于分销、销售、转销、使用或无法使用该产品而造成的任何盈利损失、信息或数据丢失、特殊、意外、间接、惩罚性、因果性或附带损坏，Razer 均不负责。 在任何情况下，Razer 所承担的责任都不超过购买产品的零售价格。

一般条款

这些条款应受产品购买国家/地区的法律管辖并将按该国家/地区的法律解释。 如果本高级用户指南中任何条款无效或不可执行，则此类条款（无效条款或不可执行条款）应被指定为无效力或被视为剩余条款的无效条款而被排除。 Razer 保留随时修订任何条款的权利，恕不另行通。