

RU

1. Плечевая манжета
2. ЖК-дисплей
3. Воздушная трубка и коннектор
4. Кнопка ВКЛ./ВЫКЛ./ПУСК (ON/OFF/START)
5. кнопка «Память»
6. Крышка батарейного отсека
7. Гнездо для передачи данных
8. Гнездо для подключения блока питания

PL

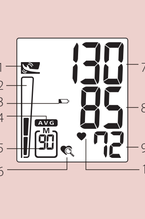
1. Mankiet
2. Wyświetlacz LCD
3. Przewód powietrza i łącznik
4. Przycisk ON/OFF/START
5. Przycisk pamięci
6. Pokrywa baterii
7. Gniazdo transmisji danych
8. Gniazdo zasilacza sieciowego

FA

۱. کاف بازو
۲. نمایشگر LCD با سه دی
۳. لوله هوا و اتصال دهنده
۴. کلید شروع/توقف (ON/OFF/START)
۵. کلید حافظه (Memory)
۶. درپوش باتری
۷. سوکت رابط اطلاعات
۸. جک آداپتور AC

AR

٧. سوار الذراع
٣. شاشة العرض LCD
٣. أنبوبة الهواء والموصل
٤. مفتاح التشغيل/الإيقاف/البدء
٥. مفتاح الذاكرة
٦. غطاء البطارية
٧. مقبس توصيل البيانات
٨. جاك مهايئ التيار المتردد.



RU

1. Метка движения
2. Указатель степени риска гипертонии
3. Низкий уровень заряда батарей
4. Среднее значение
5. Номер ячейки памяти
6. Указатель наличия аритмии
7. Систолическое давление
8. Диастолическое давление
9. Частота пульса
10. Пульс

PL

1. Czujnik ruchu
2. Wskaźnik ryzyka nadciśnienia
3. Wskazanie Niskiego Poziomu naładowania baterii
4. Wartości średnie w pamięci
5. Numer zapisu w pamięci
6. Wskaźnik nieregularnego rytmu serca (IHB)
7. Ciśnienie skurczowe
8. Ciśnienie rozkurczowe
9. Wartość pulsu
10. Symbol pulsu

FA

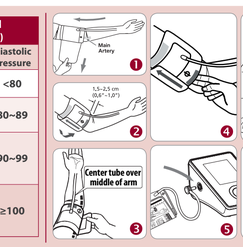
۱. علامت تکان خوردن
۲. نشان دهنده خطر فشار خون بالا
۳. علامت باتری ضعیف
۴. میانگین حافظه
۵. شماره ترتیب حافظه
۶. آشکار ساز ضربان نامنظم قلبی (IHB)
۷. فشار خون سیستولیک
۸. فشار خون دیاستولیک
۹. میزان ضربان نبض
۱۰. علامت ضربان نبض

AR

١. إشارة الحركة
٢. مؤشر خطر ارتفاع ضغط الدم
٣. علامة البطارية الضعيفة
٤. محل الذاكرة
٥. الرقم التسلسلي للذاكرة
٦. كاشف عدم انتظام ضربات القلب (IHB)
٧. الضغط الانقباضي
٨. ضغط الدم الانبساطي
٩. معدل النبض
١٠. علامة النبض

Blood Pressure Standard (JNC7: 2003, unit: mmHg)

	Systolic Pressure		Diastolic Pressure
Normal	<120	and	<80
Suspected Hypertension	120~139	or	80~89
Suspected Stage 1 Hypertension	140~159	or	90~99
Suspected Stage 2 Hypertension	≥160	or	≥100





EN Blood Pressure Monitor
ES Monitor de presión arterial
DE Blutdruckmessgerät
FR Tensiomètre
RU Артериального давления прибор
PL Ciśnieniomierz
AR جهاز قياس ضغط الدم
FA دستگاه فشارسنج

www.rossmax.com

RU Русский Язык

Введение

Точность измерений артериального давления с помощью прибора CF155f эквивалента точности таких измерений, производимых лицом, прошедшим соответствующее обучение, с помощью манжеты и стетоскопа, в пределах, соответствующих требованиям национального стандарта США «Электронные и автоматические сфигмоманометры». Этот прибор может использоваться взрослыми потребителями в домашних условиях. Пациент является предполагаемым оператором. Не используйте это устройство на младенцах или новорожденных. Отсутствие дефектов изготовления в приборе CF155f гарантируется Международной программой гарантии. За подробной информацией о гарантии обращайтесь к производителю - Rossmax International Ltd.

Внимание: Ознакомьтесь с сопутствующей документацией. Перед использованием тщательно прочтите это руководство. За конкретной информацией об артериальном давлении обращайтесь к своему врачу. Сохраните данное руководство для использования в будущем.

Измерительная технология Real Fuzzy

Для определения артериального давления в данном приборе используется осциллометрический метод. Перед началом подачи воздуха в манжету прибор определяет оптимальное значение давления в манжете, равное давлению воздуха. Прибор определяет уровень давления в манжете, необходимый для измерения, учитывая осцилляции (колебания) давления. После достижения максимального давления воздух из манжеты стравливается.

Во время стравливания воздуха прибор определяет амплитуду и наклон осцилляций давления и вычисляет значения систолического и диастолического артериального давления, а также частоту пульса.

Предварительные замечания

Данный прибор для измерения артериального давления отвечает требованиям европейских стандартов, что подтверждается знаком «CE 1639». Качество прибора проверено на соответствие требованиям директивы EC 93/42/EEC (Директива по приборам медицинского назначения) Приложение 1.

EN 1060-1: 1995/A2: 2009 Неинвазивные сфигмоманометры - Часть 1 - Общие требования

EN 1060-3: 1997/A2: 2009 Неинвазивные сфигмоманометры - Часть 3 - Дополнительные требования для электромеханических систем для измерения артериального давления

EN 1060-4: 2004 Неинвазивные сфигмоманометры - Часть 4: Процедуры испытаний для определения полной системной точности автоматических неинвазивных сфигмоманометров.

ISO 81060-2: 2013 Неинвазивные сфигмоманометры. — Часть 2: Клинические исследования типа автоматизированного измерения.

Этот измеритель кровяного давления рассчитан на продолжительный срок службы. Для обеспечения постоянной точности измерений рекомендуется периодически проводить повторную калибровку всех цифровых приборов для измерения артериального давления. При нормальном использовании (примерно 3 измерения в день) данный прибор не требует проведения повторной калибровки в течение 2 лет. Если требуется проведение повторной калибровки, или данное прибора появляется символ CR Следует также проводить повторную калибровку, если прибор получил механические повреждения (например, при падении) или подвергся действию жидкостей и/или значительных перепадов температуры или влажности. При появлении символа CR следует обратиться в сервисный центр для проведения повторной калибровки прибора.

Стандарт по артериальному давлению

Согласно стандарту по артериальному давлению, разработанному Координационным комитетом Национальной программы просвещения по проблеме высокого артериального давления, уровни артериального давления делятся на 4 группы. (См. The Seventh Report of the Joint National Committee on Prevention, Detection, Evaluation, and Treatment of High Blood Pressure-Complete (Report JNC7,2003).Такая классификация артериального давления основана на результатах проведенных исследований, она может не быть непосредственно применимой к определенному пациенту. Очень важно регулярно посещать своего врача. Он поможет Вам, если ваше значение артериального давления является нормальным, а какие могут быть опасными для Вашего здоровья. Для надежного контроля величины артериального давления и для сравнения рекомендуется сохранять записи измеренных значений артериального давления в течение длительного времени. На нашем веб-сайте www.rossmax.com можно загрузить бланк страницы журнала для ведения таких записей.

Символы, отображаемые на дисплее

EE / Ошибка измерения: Убедитесь, что коннектор плотно вставлен в гнездо, повторите процедуру измерения. Правильно наложите манжету и не двигайте руку во время измерения. Если ошибка продолжает повторяться, обратитесь в сервисный центр.

E1 / Ошибка завышенного давления воздуха: Выключите прибор и повторите измерение. Если ошибка продолжает повторяться, обратитесь в сервисный центр или к продавцу.

E2 / Ошибка данных: Выньте и снова установите батареи. Если ошибка продолжает повторяться, обратитесь в сервисный центр или к продавцу.

Er/ Превышение времени измерения: Повторите измерение. Если ошибка продолжает повторяться, обратитесь в сервисный центр или к продавцу.

Детектор движения

Детектор движения помогает пользователю контролировать свои движения и оставаться на месте, а также указывает любое движение тела во время измерения. Значок «движение тела» появляется при каждом измерении, но только тогда, когда был обнаружен данный сигнал тела.

Примечание: Настоятельно рекомендуется, повторить измерения, если появился значок.

Указатель степени риска гипертонии

Согласно стандарту по артериальному давлению, разработанному Координационным комитетом Национальной программы просвещения по проблеме высокого артериального давления, уровни артериального давления делятся на 4 группы. Данный прибор обладает инновационным визуальным указателем, показывающим после каждого измерения артериального давления, к какой категории риска относится полученный результат (Нормальный ✓ /предгипертония ✓ / гипертония 1-й степени ✓ / гипертония 2 степени ✓).

Указатель наличия аритмии

Данный прибор обладает функцией определения аритмии, позволяющей проводить точные измерения при наличии аритмии. Прибор предупреждает пользователя, если при измерении выявлена аритмия.

Примечание: Если символ аритмии ( ) появляется часто, настоятельно рекомендуется обратиться к врачу.

Использование блока питания переменного тока (поставляется отдельно)

1. Подсоедините разъем блока питания к соответствующему гнезду на правой стороне.
2. Включите вилку блока питания переменного тока в розетку. (Требуемые значения выходного напряжения и тока блока питания указаны вблизи гнезда для подключения.)

Внимание:

1. Для использования блока питания переменного тока в течение длительного времени из прибора следует вынуть батареи. Если неиспользуемые батареи находятся в приборе в течение длительного времени, это может привести к их протеканию и повреждению прибора.
2. При применении блока питания батареи не используются.

⚠ Блокпитания от сети переменного тока поставляется отдельно. По вопросам приобретения обратитесь к продавцу. Для покупки обращайтесь к продавцу.

4. С данным измерителем артериального давления можно использовать только блок питания, одобренный производителем. Информация об одобренных производителем блоках питания переменного тока приводится в ПРИЛОЖЕНИИ 1.

Установка батарей

1. Чтобы открыть батарейный отсек, нажмите на его крышку и поднимите ее в направлении стрелки (стрелок).
2. Установите в батарейный отсек 4 новые батареи размера "AAA" в соответствии с обозначениями внутри отсека, при необходимости вначале извлеките старые батареи.
3. Установите на место крышку батарейного отсека: сначала установите на место выступы на нижней части крышки, затем защелкните ее верхнюю часть.
4. Попарно заменяйте батареи. Замену всех элементов питания необходимо делать одновременно.

⚠ Не используйте элементы питания, если:

1. на дисплее появляется символьное изображение батареи.
2. при нажатии на кнопку ВКЛ./ВЫКЛ./ПУСК прибор не включается.

Надлежащее использование

1. Использование батарей разного типа или емкости, старых батарей со старыми новыми батареями.
2. Неправильная установка батарей (соблюдайте полярность).
3. Оставление разряженных батарей в приборе.
4. Использование батарей, не предназначенных для данного прибора.

⚠ Не используйте щелочные батареи, если они могут вызвать риск ударения.

⚠ Не используйте и не держите аккумулятор в месте с другими металлическими предметами, так как они могут вызвать риск ударения.

Технические характеристики

Метод измерения	Осциллометрический
Диапазон измерений	Давление: 30-260 мм. рт. ст.; частота пульса: 40~199 уд./мин
Датчик давления	пьезорезистивный
Погрешность измерений	давление ± 3 мм. рт. ст.; пульс ± 5 %
Нагнетание воздуха	с помощью насоса
Стравливание воздуха	автоматическое
Емкость памяти	90 значений
Автоматическое отключение	через 1 минуту после последнего нажатия кнопки
Условия эксплуатации	10°C~40°C (50°F~104°F), относительная влажность воздуха 40%~85%; 700~1060 hPa
Условия хранения и транспортировки	10°C~60°C (14°F~140°F), относительная влажность воздуха 10%~90%; 700~1060 hPa
Источник питания	пост. тока : 6 В пост. тока, четыре батареи типа (AAA)
Источник питания перем. тока	6 В пост. тока, ток ≥600 мА (размер разъема: Ø4.0, внутренний (+)Ø1.7)
Размеры	124x2 (Ш) X 85±2 (Ш) X 66.6±2 (В) мм
Вес	Тип BF с манжетой (без батарей)
Плечевая манжета	Для взрослых: 24~40 см (9.4"~15.7")
Группа пользователей	взрослые
IP Классификация	Тип BF - Конструкция прибора и манжеты защищают от поражения электрическим током. IP21: Защита от внешних попадания воды и пылевидных частиц.

* Производитель оставляет за собой право изменять технические характеристики без предупреждения.

- Перед проведением измерения рекомендуется спокойно посидеть на месте в течение не менее 5 минут, поскольку измерения, проводимые в расслабленном состоянии, являются более точными. Не следует проводить измерение давления в состоянии физического усталости или изнеможения.
- Не следует проводить измерение давления в состоянии стресса или напряжения.
- Сядьте прямо на стуле, и, сделайте 5-6 глубоких вдохов. Не откидывайтесь назад при проведении измерения.
- Не скрещивайте ноги во время сидения и держите ноги на полу во время измерения.
- При проведении измерения не следует говорить и двигать рукой или ее телом.
- Артериальное давление необходимо измерять при нормальной температуре тела. Если вы недавно пили кофе, курили сигареты, принимали ванну или принимали душ, вам необходимо подождать 30 минут, прежде чем проводить измерение давления.
- Если прибор хранился при очень низкой температуре (примерно при температуре зимнего времени или ночью), перед использованием его следует выдержать в теплом помещении в течение не менее одного часа.
- Рекомендуемое время повторного измерения 5 минуты.
- Нажмите кнопку ВКЛ./ВЫКЛ./ПУСК В течение примерно одной секунды на дисплее отображаются одновременно все элементы, после чего на экране появляется число «0».
- Происходит автоматическое нагнетание воздуха в манжету до соответствующего уровня в зависимости от пульса пользователя. После этого происходит измерение. При измерении важно не делать никаких движений. Любое значительное движение может повлиять на точность измерения.
- После проведения измерения на дисплее одновременно отображаются значения систолического и диастолического давления и частоты пульса, которые автоматически сохраняются в памяти прибора. В памяти могут сохраняться до 90 результатов измерений.
- Измерение завершено. Нажмите кнопку ВКЛ./ВЫКЛ./ПУСК для выключения прибора. Если не нажимать ни одну кнопку, прибор автоматически выключится через 1 минуту.

Этот тонометр будет автоматически накачиваться до более высокого давления, если система выявит, что для измерения артериального давления требуется более сильное давление.

1. Данный прибор автоматически отключается примерно через 1 минуту после последнего нажатия кнопки.
2. Чтобы прервать измерение, достаточно нажать кнопку памяти (M) или кнопку ВКЛ./ВЫКЛ./ПУСК. После этого сразу начинается стравливание воздуха.

Отображение значений из памяти

Для того, чтобы просмотреть сохраненные результаты измерений, необходимо нажать кнопку памяти (M). Первым на дисплее отображается среднее значение для последних трех измерений, сохраненных в памяти. На экране отображается последний сохраненный результат.

2. Повторное нажатие кнопки памяти (M) выводит на экран результат предыдущего измерения.

3. Все результаты, сохраненные в памяти, отображаются на дисплее вместе с их порядковым номером.

Удаление сохраненных в памяти значений

Нажмите и удерживайте кнопку памяти Memory не менее 5 секунд. Все информация из памяти будет удалена.

Устранение неисправностей

Если при работе с прибором возникают неисправности, обратитесь к описанию возможных неисправностей, приведенному ниже.

Неисправность	Что следует проверить	Исправление неисправности
При нажатии кнопки ВКЛ./ВЫКЛ./ПУСК прибор не включается.	Достаточный ли уровень заряда батарей?	Заменить старые батареи на новые.
	Правильно ли установлены батареи (соблюдена ли их полярность)?	Установите батареи в правильном положении.
На дисплее появляются буквы EE, или измеренное значение артериального давления высокое или низкое.	Во время измерения Вы говорили или двигались?	Повторите измерения.
	Во время измерения Вы встряхнули запястьем с манжетой?	Во время измерения запястье не должно двигаться.

Примечание: Если прибор по-прежнему не функционирует нормально, обратитесь в сервисный центр. Ни при каких обстоятельствах не разбирайте прибор и не пытайтесь самостоятельно его починить!

Замечания

1. Прибор содержит высокочувствительные узлы и детали. Не подвергайте его влиянию слишком высоких или слишком низких температурных условий, влажности, пыли, прямых солнечных лучей. Избегайте воздействия на прибор сильных ударов, падения прибора, а также попадания на него капель воды. Не пытайтесь разбирать прибор самостоятельно.
2. Чистку измерителя артериального давления следует проводить с осторожностью, используя слегка влажную мягкую ткань. При этом не следует сильно давить на прибор. Нельзя погружать прибор в воду или применять для чистки химические растворители. Для чистки нельзя использовать растворители, спирт или бензин.
3. Протягивание батарейки могут повредить прибор. Если прибор не используется в течение длительного времени, необходимо вынуть из него батарейки.
4. Для предотвращения описных ситуаций данный прибор не должен использоваться детьми.
5. Если прибор хранился при низкой температуре (примерно при температуре зимнего или ночью), перед использованием его необходимо выдержать в течение часа при комнатной температуре.
6. Техническое обслуживание данного прибора потребителем не производится. Не следует пытаться открыть прибор с использованием инструментов или производить начальную калибровку. Для получения информации о калибровке обращайтесь в сервисный центр, к продавцу или непосредственно в компанию Rossmax International Ltd.
7. Общий пробелний срок службы всех измерителей артериального давления, использующих осциллометрический метод, является возникновение трудностей при определении уровня давления в манжете, равное давлению воздуха. Прибор критичен (предрасположен) среди лиц женщин, страдающих артериальной, диабетех, плохом кровообращении, заболеваниях почек, а также у пациентов после инсульта или в бессознательном состоянии.
8. Чтобы прекратить измерение в любое время, нажмите кнопку ON/OFF/START, после чего начинается быстрое стравливание воздуха из манжеты.
9. Для данного прибора не требуется специальное обслуживание, кроме строгое стравливание воздуха из манжеты для обеспечения безопасности.
10. Данный прибор предназначен для использования в домашних условиях, не может заменить обследование у врача.
11. Не используйте прибор для диагностики и лечения каких-либо заболеваний. Результаты измерения носят информационный характер. Для интерпретации результатов измерений следует обратиться к врачу. Если у Вас возникли какие-либо проблемы со здоровьем или Вы подозреваете ее наличие, обращайтесь к своему врачу, не пытайтесь самостоятельно поставить диагноз и назначить лечение.
12. Электромагнитные помехи: прибор содержит чувствительные электронные узлы. Не размещайте прибор вблизи от сильных электрических или электромагнитных полей (возможные источники помех: телефоны, мобильные телефоны и т.п.). Не может гарантировать в безмежных сбоях в работе прибора.
13. Утилизируйте в соответствии с местными, государственными или региональными местными и местными законодательством.
14. Не гарантируется правильная работа прибора, если он используется или хранится при температуре и влажности, которые указаны в инструкции.
15. Обратите внимание на то, что во время начинания может быть нарушена подвижность соответствующей части тела.
16. Во время измерения артериального давления не допускается прерывание циркуляции крови на протяжении всего времени. При сбое в работе прибора снимите манжету с руки.
17. Избегайте механического сужения, сдавливания или сги-бания шланга манжеты.
18. Избегайте длительного давления в манжете и частых из-мерений. Нарушение кровообращения может привести к повреждениям.
19. Убедитесь, что к кабелю, трубке или манжете, на-ко-торую накладывается манжета, не подсоединено медицинское оборудование (через внутрисосудистый доступ, артери-ровновенный шунт или внутрисосудистой терапии).
20. Не используйте манжету не по назначению (не-медицинскую функцию).
21. Во избежание дальнейших повреждений не кладите манжету поверх ран.
22. Используйте только входящие в объем поставки или указанные дополнительные запасные манжеты. В противном случае точные измерения невозможны.
23. Прогалтывание батареек может привод-ить к опасности для жизни. Поэтому храните батарейки и изделия в не-доступном для детей месте. В случае проглатывания батарейки немедленно проконсультируйтесь с врачом.
24. Не используйте шнуры и / или адаптер переменного тока для любых других целей, кроме указанных, так как они могут вызвать риск ударения.
25. Не используйте и не держите устройство и манжету во время использования.

Спецификация

Метода помпаru Осцилометрична

Сакрес помпаru Сциснение: 30-260 mmHg; Тетно: 40~199 удесен на минуте

Сцуник сциснења Пиезорезистивни

Докладност Сциснение: ±3 mmHg; Тетно: ±5% одцуту

Помповање Са помоц помпу

Испуштање ваздуха Аутоматску завор спустову

Појемност памеј 90 помјарив

Аутоматске ваздуха 1 minuta po ostatnim wciśnięciu przycisku

Средовско рацу 10°C~40°C (50°F~104°F); 40 %~85 % wilgotności względnej; 700~1060 hPa

Прецховување и Transport Environment 10°C~60°C (14°F~140°F); 10%~90% wilgotności względnej; 700~1060 hPa

Засилане рацем ставу 6 V DC, 4 батерие (AAA)

Засилане рацем земјењем DC 6 V, ≥600 mA (чауну чауцк: внешка сенчетрна (-) чентрал (+) Ø4.0, в внешка чентрална (+) то 1,7)

Чимјарс 124x2 (ш) X 85±2 (ш) X 66.6±2 (в) мм

Часнцка манжетна 24~40 cm (9.4"~15.7")

Гроуп оф усерс Особа доросла: 24~40 cm (9.4"~15.7")

Усер ассистанце Адултес

Ип Классификатион Тип BF: Уређај за мерење притиска манжетне крви и манжетна. Заштита од струјног удара. IP21: Заштита од чврстих страних предмета пречника већег од 12,5 mm и заштита од капања воде.

* Производач задржава право промене техничких спецификација без претходног обавештења.

- Не należy wykonywać pomiaru, kiedy użytkownik znajduje się w stanie stresu lub napięcia nerwowego.
- Usiądź prosto na krześle i weź 5-6 głębokich oddechów. Podczas wykonywania pomiaru nie należy odchylać się do tyłu.
- Podczas pomiaru nie należy krzyżować nóg, a stopy utrzymywać płasko na podłodze.
- Podczas pomiaru nie należy mówić ani poruszać ramieniem lub ręką.
- Ciśnienie powinno być mierzone przy normalnej temperaturze ciała. Jeżeli użytkownik odczuwa szczególne gorąco lub zimno, powinien odczekać chwilę przed wykonaniem pomiaru.
- Jeżeli urządzenie jest przechowywane w niskiej temperaturze (bliskiej zera), przed użyciem należy umieścić go na co najmniej godzinę w temperaturze pokojowej.
- Przed wykonaniem kolejnego pomiaru należy zaczekać 5 minut.
1. Wciśnij przycisk ON/OFF/START. Po wyświetleniu wszystkich symboli przez mniej więcej 1 sekundę na wyświetlaczu zacznie wyświetlać się wyłącznie „0”.
2. Urządzenie zacznie automatycznie napompowywać mankiet do odpowiedniego poziomu, określanego na podstawie oscylacji tętna użytkownika. Następnie rozpoczęty zostanie pomiar. Podczas pomiaru użytkownik powinien pozostawać w nieruchomej pozycji. Jakiekolwiek nagłe ruchy mogą spowodować zakłócenie wyników pomiaru.
3. Po zakończeniu pomiaru urządzenie wyświetli równocześnie wartości ciśnienia skurczowego, rozkurczowego oraz tętna – wyniki pomiaru zostaną automatycznie zapisane w pamięci. W pamięci może zostać zapisane maksymalnie 90 wyników pomiaru.
4. Pomiar został zakończony. Wciśnij przycisk ON/OFF/START, aby wyłączyć urządzenie. Jeżeli żaden przycisk nie zostanie wciśnięty, urządzenie wyłączy się automatycznie po upływie 1 minuty.

Ciśnieniomierz posiada funkcję automatycznego dopompowywania mankietu. W przypadku niedokładnego pomiaru ciśnienia, rękaw zostanie automatycznie dopompowany do odpowiedniej wartości.

Uwaga:

- Urządzenie wyłącza się automatycznie po upływie mniej więcej 1 minuty od ostatniego wciśnięcia przycisku.
- Aby przerwać pomiar, wystarczy wcisnąć przycisk Pamięć lub ON/OF/START – powietrze zostanie natychmiastowo uwolnione z mankietu.

Wywoływanie wartości z pamięci

1. Aby wyświetlić zapisane w pamięci wyniki pomiarów ciśnienia, wciśnij przycisk Pamięć. Na wyświetlaczu zostanie wyświetlony średni wynik ostatnich 3 pomiarów wprowadzonych do pamięci. Wyświetlony zostanie ostatni zestaw zapamiętanych wyników pomiaru.
2. Po kolejnym wciśnięciu przycisku Pamięć wyświetlony zostanie poprzedni zestaw wyników pomiaru.
3. Wszystkie wyniki zapisane w pamięci są wyświetlane wraz z numerem porządkowym zapisu.

Usuwanie wartości z pamięci

Wciśnij i przytrzymaj przycisk Pamięć przez mniej więcej 5 sekund - dane w wybranym obszarze pamięci zostaną automatycznie usunięte.

Rozwiązywanie problemów

W razie stwierdzenia jakichkolwiek nieprawidłowości w czasie pomiaru, należy sprawdzić wymienione poniżej punkty.

Symptomy	Możliwy kontrolne	Korekta
Po wciśnięciu przycisku ON/OFF/START nic nie jest wyświetlane na ekranie	Czy baterie nie są wyczerpane?	Zakłóż cztery nowe baterie.
	Czy baterie zostały włożone z prawidłową biegunowością?	Włóż ponownie baterie w prawidłowym położeniu.
Na wyświetlaczu pojawia się symbol tętna oraz wyświetlane wartość ciśnienia jest zdecydowanie za niska lub wysoka.	Czy mankiet jest założony prawidłowo?	Owiń mankiet raz jeszcze w taki sposób, aby znajdował się we właściwej pozycji.
	Czy podczas pomiaru nie mówił(eś)-aś) i nie poruszał(eś)-aś) się?	Wykonać pomiar ponownie.
	Czy nie potrzsałeś(-aś) nadgarstem/ramieniem z założonym mankietem?	Podczas pomiaru nadgarstek musi być utrzymywany nieruchomo.

Uwaga: Jeżeli urządzenie nadal nie działa, należy zwrócić je do sprzedawcy. W żadnym przypadku nie należy próbować demontować i naprawiać urządzenie na własną rękę.

Ostrzeżenia

1. Urządzenie jest wyposażone w podzespoły o wysokiej precyzji. Należy więc unikać ekstremalnych temperatur, wilgotności oraz bezpośredniego działania promieni słonecznych. Uważać, aby nie upuścić urządzenia i nie narażać go na nagłe uderzenia, chroni przed kurzem.
2. Obudowa ciśnieniomierza i mankiet powinny być czyszczone lekko nawilżoną, miękką ściereczką. Nie dociskać zbyt mocno. Nie prać mankietu i nie czyścić go żadnymi produktami chemicznymi. Do czyszczenia urządzenia nie wolno używać rozcieńczalnika, alkoholu ani benzyny.
3. Wyciek z baterii może spowodować uszkodzenie urządzenia. Jeżeli urządzenie nie będzie używane przez dłuższy czas, należy wyjąć z niego baterie.
4. Dla uniknięcia zagrożeń, urządzenie nie może być obsługiwane przez dzieci.
5. Jeżeli urządzenie jest przechowywane w temperaturze bliskiej zera, przed użyciem należy umieścić go na pewien czas w temperaturze pokojowej.
6. Urządzenie nie może być serwisowane przez użytkownika. Nie wolno w żadnym wypadku usiłować otwierać urządzenia za pomocą jakichkolwiek narzędzi. Zadne elementy wewnętrzne nie mogą być naprawiane przez użytkownika. W razie jakichkolwiek problemów, należy skontaktować się z lekarzem, sprzedawcą lekarzem, u którego urządzenie zostało zakupione, bądź też z firmą Rossmax International Ltd.
7. W przypadku wyszystkich ciśnieniomierzy, w których wykorzystywana jest funkcja pomiaru oscylometrycznego, możliwe jest wystąpienie problemów podczas pomiaru ciśnienia dla pewnej grupy osobowej ciśnienia u osób z nieregularnym rytmem serca (przedwczesne migotanie przedsionków lub komór), cukrzycze, zaburzenia skrzepu krwi, choroby nerek, a także u pacjentów będących w stanie przedzawałowym.
8. Aby w dowolnej chwili wyłączyć urządzenie, należy wcisnąć przycisk ON/OFF/START – powietrze zostanie szybko usunięte z mankietu.
9. Kiedy ciśnieniowe w nadmuchiwanym mankiecie przekroczy 300 mmHg, ze względów bezpieczeństwa zostanie uruchomiony zawór upustowy.
10. Należy pamiętać, że urządzenie jest przeznaczone wyłącznie do użytku domowego i w żadnym wypadku nie zastępuje porady lekarskiej.
11. Urządzenie nie może być używane do celów diagnozowania lub leczenia jakichkolwiek problemów zdrowotnych. Wyniki pomiarów posiadają jedynie znaczenie informacyjne. Interpretacja wyników pomiaru powinna być dokonana przez lekarza. W przypadku wątpliwości co do stanu swojego zdrowia, należy skontaktować się z lekarzem. Nie należy w żadnym wypadku zmieniać zalywanych lekarstw bez wcześniejszego uzgodnienia tego z lekarzem.
12. Zakłócenia elektromagnetyczne: Urządzenie jest wyposażone w delikatne komponenty elektroniczne. Urządzenie należy umieścić z dala od silnych pól elektrycznych lub elektromagnetycznych (np. wytwarzanych przez telefony komórkowe lub łuchowi mikrofalowe). Może to spowodować tymczasowe zakłócenie dokładności pomiaru.
13. Urządzenie, baterie, akcesoria i elementy tych urządzeń należy zutylizować zgodnie z obowiązującymi przepisami państwowymi lub lokalnymi.
14. Urządzenie może nie spełniać wymogów specyfikacji w przypadku, jeżeli jest przechowywane lub wykorzystywane w warunkach wykraczających poza zakres temperatury i wilgotności, określony w Specyfikacjach.
15. Podczas pomiaru ciśnienia należy zwrócić uwagę na fakt, że może dojść do zakłócenia sprawności danej kończyny.
16. Nie wolno zakłócać cyrkulacji krwi przez zbyt długi pomiar ciśnienia. W przypadku błędnego działania urządzenia należy zdjąć mankiet z ramienia.
17. Unikaj mechanicznego zwężania, ściskania lub zaginania węża mankietu.
18. Unikaj wielokrotnych pomiarów ciśnienia oraz długotrwałego ucisku. Spowodowane tym zaburzenie przepływu krwi może spowodować uszczerbek na zdrowiu.
19. Mankietu nie należy zakładać na ramię, w którym łączone są inne urządzenia (np. kroplówka/terapia naczyń krwionośnych/przetoka tętniczo-żylna (AV).
20. Nie zakładać mankietu na poranione części ciała.
21. Nie zakładać mankietu na rany, ponieważ może dojść do dalszych obrażeń.
22. Używać jedynie dostarczonej lub oryginalnej opaski nadgarstkowej. W innym przypadku uzyskuje się błędne dane pomiarowe.
23. Baterie mogą być przyczyną poważnego niebezpieczeństwa dla życia. Przechowywać z tego powodu baterie i produkt w miejscach niedostępnych dla małych dzieci. Jeśli nastąpiło już połknięcie baterii, należy zgłosić się natychmiast po pomoc medyczną.
24. Nie używać przewodów zasilających do innych celów niż podanych innych celów niż określonych, ponieważ mogą one powodować ryzyko uduszenia.
25. Nie próbuj napinać urządzenia lub mankietu w trakcie użytkowania.

Specyfikacja

Metoda pomiaru	Oscylometryczna
Zakres pomiaru	Ciśnienie: 30-260 mmHg; Tętno: 40~199 uderzeń na minutę
Czujnik ciśnienia	Półprzewodnikowy
Dokładność	Ciśnienie: ±3 mmHg; Tętno: ±5% odczytu
Pompowanie	Za pomocą pompy
Wypuszczanie powietrza	Automatyczny zawór spustowy
Pojemność pamięci	90 pomiarów
Automatyczne wyłączanie	1 minuta po ostatnim wciśnięciu przycisku
Środowisko pracy	10°C~40°C (50°F~104°F); 40 %~85 % wilgotności względnej; 700~1060 hPa
Przechowywanie i Transport Environment	10°C~60°C (14°F~140°F); 10%~90% wilgotności względnej; 700~1060 hPa
Zasilanie prądem stałym	6 V DC, 4 baterie (AAA)
Zasilanie prądem zmiennym	DC 6 V, ≥600 mA (wymiary wtyczki: średnica zewnętrzna (-) wynosi 4,0, a średnica wewnętrzna (+) to 1,7)
Wymiary	124x2 (Ш) X 85±2 (Ш) X 66.6±2 (В) мм
Ciężar	222±22 g (brutto) (bez baterii)
Obwód ramienia	Osoba dorosła: 24~40 cm (9.4"~15.7")
Użytkownicy docelowi	Adultes
Typ ochrony przed porażeniem prądem	Typ BF: Urządzenie i mankiet posiadają specjalne zabezpieczenie przed porażeniem prądem.
Klasyfikacja IP	IP21: Rodzaj ochrony przed wodą i pyłami

* Specyfikacje mogą ulec zmianie bez powiadomienia.

- Nie należy wykonywać pomiaru, kiedy użytkownik znajduje się w stanie stresu lub napięcia nerwowego.
- Usiądź prosto na krześle i weź 5-6 głębokich oddechów. Podczas wykonywania pomiaru nie należy odchylać się do tyłu.
- Podczas pomiaru nie należy krzyżować nóg, a stopy utrzymywać płasko na podłodze.
- Podczas pomiaru nie należy mówić ani poruszać ramieniem lub ręką.
- Ciśnienie powinno być mierzone przy normalnej temperaturze ciała. Jeżeli użytkownik odczuwa szczególne gorąco lub zimno, powinien odczekać chwilę przed wykonaniem pomiaru.
- Jeżeli urządzenie jest przechowywane w niskiej temperaturze (bliskiej zera), przed użyciem należy umieścić go na co najmniej godzinę w temperaturze pokojowej.
- Przed wykonaniem kolejnego pomiaru należy zaczekać 5 minut.
1. Wciśnij przycisk ON/OFF/START. Po wyświetleniu wszystkich symboli przez mniej więcej 1 sekundę na wyświetlaczu zacznie wyświetlać się wyłącznie „0”.
2. Urządzenie zacznie automatycznie napompowywać mankiet do odpowiedniego poziomu, określanego na podstawie oscylacji tętna użytkownika. Następnie rozpoczęty zostanie pomiar. Podczas pomiaru użytkownik powinien pozostawać w nieruchomej pozycji. Jakiekolwiek nagłe ruchy mogą spowodować zakłócenie wyników pomiaru.
3. Po zakończeniu pomiaru urządzenie wyświetli równocześnie wartości ciśnienia skurczowego, rozkurczowego oraz tętna – wyniki pomiaru zostaną automatycznie zapisane w pamięci. W pamięci może zostać zapisane maksymalnie 90 wyników pomiaru.
4. Pomiar został zakończony. Wciśnij przycisk ON/OFF/START, aby wyłączyć urządzenie. Jeżeli żaden przycisk nie zostanie wciśnięty, urządzenie wyłączy się automatycznie po upływie 1 minuty.

Ciśnieniomierz posiada funkcję automatycznego dopompowywania mankietu. W przypadku niedokładnego pomiaru ciśnienia, rękaw zostanie automatycznie dopompowany do odpowiedniej wartości.

Uwaga:

- Urządzenie wyłącza się automatycznie po upływie mniej więcej 1 minuty od ostatniego wciśnięcia przycisku.
- Aby przerwać pomiar, wystarczy wcisnąć przycisk Pamięć lub ON/OF/START – powietrze zostanie natychmiastowo uwolnione z mankietu.

Wywoływanie wartości z pamięci

1. Aby wyświetlić zapisane w pamięci wyniki pomiarów ciśnienia, wciśnij przycisk Pamięć. Na wyświetlaczu zostanie wyświetlony średni wynik ostatnich 3 pomiarów wprowadzonych do pamięci. Wyświetlony zostanie ostatni zestaw zapamiętanych wyników pomiaru.
2. Po kolejnym wciśnięciu przycisku Pamięć wyświetlony zostanie poprzedni zestaw wyników pomiaru.
3. Wszystkie wyniki zapisane w pamięci są wyświetlane wraz z numerem porządkowym zapisu.

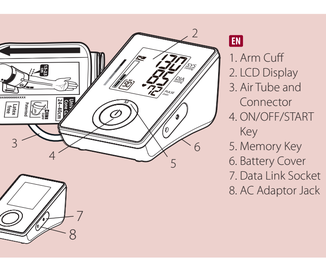
Usuwanie wartości z pamięci

Wciśnij i przytrzymaj przycisk Pamięć przez mniej więcej 5 sekund - dane w wybranym obszarze pamięci zostaną automatycznie usunięte.

Rozwiązywanie problemów

W razie stwierdzenia jakichkolwiek nieprawidłowości w czasie pomiaru, należy sprawdzić wymienione poniżej punkty.

Symptomy	Możliwy kontrolne	Korekta
Po wciśnięciu przycisku ON/OFF/START nic nie jest wyświetlane na ekranie	Czy baterie nie są wyczerpane?

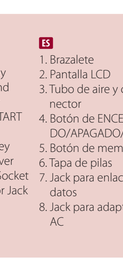


EN
1. Arm Cuff
2. LCD Display
3. Air Tube and Connector
4. ON/OFF/START Key
5. Memory Key
6. Battery Cover
7. Data Link Socket
8. AC Adaptor Jack

ES
1. Brazalete
2. Pantalla LCD
3. Tubo de aire y conector
4. Botón de ENCENDIDO/APAGADO/INICIO
5. Botón de memoria
6. Tapa de pilas
7. Jack para enlace de datos
8. Jack para adaptador AC

DE
1. Oberarmmanschette
2. LCD-Anzeige
3. Luftschlauch und Anschluss
4. Taste ON/OFF/START „Speicher"-Taste
5. Batteriefachdeckel
6. Datenübertragungsbuchse
7. Netzteilbuchse

FR
1. Brassard pour bras
2. Ecran LCD
3. Tuyau d'air et connecteur
4. Touche ON/OFF/DEMARRAGE
5. Touche Mémoire
6. Couvercle du logement des piles
7. Prise pour connexion données
8. Prise jack pour bloc secteur CA



EN
1. Movement Mark
2. Hypertension Risk Indication
3. Weak Battery Mark
4. Memory Average
5. Memory Mark
6. Irregular Heartbeat Detection (IHB)
7. Systolic Pressure
8. Diastolic Pressure
9. Pulse Rate
10. Pulse Mark

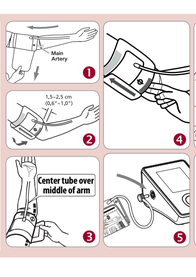
ES
1. Marca de movimiento
2. Indicador de riesgo de hipertensión
3. Marca de pila baja
4. Memoria Promedio
5. Número consecutivo de memoria
6. Detección de arritmia cardiaca
7. Presión sistólica
8. Presión diastólica
9. Frecuencia del pulso
10. Marca del pulso

DE
1. Bewegungs-Markierung
2. Hypertonie-Risikoanzeige
3. Symbol für erschöpfte Batterie
4. Mittelwert des Speichers
5. Speichersequenznummer
6. Indikator für unregelmässigen Herzschlag (IHB)
7. Systolischer Druck
8. Diastolischer Druck
9. Pulsschlag
10. Pulsmarkierung

FR
1. Mouvement Marque
2. Indicateur de risque d'hypertension
3. Icône «Faible état de charge»
4. Mémoire Moyenne
5. Mémoire marquez
6. Détecteur de trouble du rythme cardiaque (IHB)
7. Pression systolique
8. Pression diastolique
9. Pouls
10. Icône du pouls

Blood Pressure Standard (JNC7: 2003, unit: mmHg)

	Systolic Pressure		Diastolic Pressure
Normal	<120	and	<80
Suspected Hypertension	120~139	or	80~89
Suspected Stage 1 Hypertension	140~159	or	90~99
Suspected Stage 2 Hypertension	≥160	or	≥100



EN English

Introduction

Blood pressure measurements determined with CF155F are equivalent to those obtained by a trained observer using cuff/stethoscope auscultation method, within the limits prescribed by the American National Standard, Electronic or Automated Sphygmomanometers. This unit is to be used by adult consumers in a home environment. The patient is an intended operator. Do not use this device on infants or neonates. CF155F is protected against manufacturing defects by an established International Warranty Program. For warranty information, you can contact the manufacturer, Rossmax International Ltd.

Attention: Consult the accompanying documents. Please read this manual carefully before use. For specific information on your own blood pressure, contact your physician. Please be sure to keep this manual.

Real Fuzzy Measuring Technology

This unit uses the oscillometric method to detect your blood pressure. Before the cuff starts inflating, the device will establish a baseline cuff pressure equivalent to the air pressure. This unit will determine the appropriate inflation level based on pressure oscillations, followed by cuff deflation.

During the deflation, the device will detect the amplitude and slope of the pressure oscillations and thereby determine for you the systolic blood pressure, diastolic blood pressure, and pulse.

Preliminary Remarks

This Blood Pressure Monitor complies with the European regulations and bears the CE mark "CE 1639". The quality of the device has been verified and conforms to the provisions of the EC Council Directive 93/42/EEC (Medical Device Directive). Annex I essential requirements and applied harmonized standards.

EN 1060-1: 1995/A2: 2009 Non-invasive sphygmomanometers - Part 1 - General requirements

EN 1060-3: 1997/A2: 2009 Non -invasive sphygmomanometers - Part 3 - Supplementary requirements for electro-mechanical blood pressure measuring systems

EN 1060-4: 2004 Non-invasive sphygmomanometers - Part 4: Test Procedures to determine the overall system accuracy of automated non-invasive sphygmomanometers.

ISO 81060-2: 2013 Non-invasive sphygmomanometers - Part 2: Clinical investigation of automated measurement type

This blood pressure monitor was designed for long service time. Ensure continued accuracy, it's recommended that all digital blood pressure monitors require re-calibration. This monitor (under normal usage with approx 3 measurements a day) does not require re-calibration for 2 years. The unit should be re-calibrated if the device will display E R . The unit should also be re-calibrated if the monitor sustains damage due to blunt force (such as dropping) or exposure to fluids and / or extreme hot or cold temperature / humidity changes. When E A appears, simply return to your nearest dealer for re-calibration service.

Blood Pressure Standard

The National High Blood Pressure Education Program Coordinating Committee has developed a blood pressure standard, classifying blood pressure ranges into 4 stages. (Ref. The Seventh Report of the Joint National Committee on Prevention, Detection, Evaluation, and Treatment of High Blood Pressure-Complete Report JNC-7, 2003). This blood pressure classification are based on historical data, and may not be directly applicable to any particular patient. It is important that you consult with your physician regularly. Your physician will tell you your normal blood pressure range as well as the point at which you will be considered at risk. For reliable monitoring and reference of blood pressure, keeping long- term records is recommended. Please download the blood pressure log at our website www.rossmaxtem.com.

Display Explanations

EE / Measurement Error: Make sure the L-plug is securely connected to the air socket and measure again quietly. Wrap the cuff correctly and keep arm steady during measurement. If the error keeps occurring, return the device to your local distributor or service center.

E1 / Air Circuit Abnormality: Make sure the L-Plug is securely connected to the air socket on the side of the unit and measure again quietly. If the errors still occur, return the device to your local distributor or service center.

E2 / Pressure Exceeding 300 mmHg: Switch the unit off and measure again quietly. If the error keeps occurring, return the device to your local distributor or service center.

E3 / Data Error: Remove the batteries, wait for 60 seconds, and reload. If the error keeps occurring, return the device to your local distributor or service center.

E / Exceeding Measurement Limits: Relax and measure again quietly. If the error keeps occurring, return the device to your local distributor or service center.

Movement Detection

The "Movement Detection" helps reminding the user to remain still and is indicating any body movement during measurement. If the specified icon appears once a "body movement" has been detected during and after each measurement.

Note: It's highly recommended that you measure again if the icon appears.

Hypertension Risk Indication

The National High Blood Pressure Education Program Coordinating Committee has developed a blood pressure standard, classifying blood pressure ranges into 4 stages. This unit is equipped with innovative blood pressure risk indication, which visually indicates the assumed risk level (normal / prehypertension / stage 1 hypertension / stage 2 hypertension) of the result after each measurement.

Irregular Heartbeat (IHB) Detection

This unit is equipped with an Irregular Heartbeat (IHB) Detection which allows those who have an irregular heartbeat to obtain accurate measurements alerting the user of the presence of an irregular heartbeat during each measurement.

Note: It is strongly recommended that you consult your physician if the IHB icon appears often ( ).

Using the AC Adaptor (Optional)

1. Connect the AC adaptor to the AC adaptor jack on the right side of the unit.
2. Plug the AC adaptor into the socket. (AC adaptors with required voltage and current indicated near the AC adaptor jack)

Caution:

⚠ 1. Please unload the batteries when operating with the AC mode for a longer period of time . Leaving the batteries in the compartment for a long time may cause leakage, which may lead to damage of the unit.

2. No batteries are needed when operating with the AC mode.
3. AC adaptors are optional. Please contact the distributor for the compatible AC adaptors.
4. Use only the authorized AC Adaptor with this blood pressure monitor. Information for the authorized AC adaptor, please refer to APPENDIX 1.

Installing Batteries

1. Press down and lift the battery cover in the direction of the arrow to open the battery compartment.
2. Install or replace 4 "AAA" sized batteries in the battery compartment according to the indications inside the compartment.
3. Replace the battery cover by clicking in the bottom hooks first, then push in the top end of the battery cover.
4. Replace the batteries in pairs. Remove batteries when unit is not in use for extended periods of time.

You need to replace the batteries when

⚠ 1. Low battery icon appears on display.

2. The ON/OFF/START key is pressed and nothing appears on display.

Caution:

1. Batteries are hazardous waste. Do not dispose them together with the household garbage.
2. There are no user serviceable parts inside. Batteries or damage from old batteries are not covered by warranty.
3. Use exclusively brand batteries. Always replace with new batteries together. Use batteries of the same brand and same type.

Applying the Cuff

1. Unwrap the arm cuff, leaving the end of the cuff through the D-ring of the cuff.
2. Put your left arm through the cuff loop. The color strip indication should be positioned closer to you with the tube pointing in the direction of your arm (Fig. ⓒ). Turn your left palm upward and place the edge of the arm cuff at approximately 1.5 to 2.5 cm above the inner side of the elbow joint (Fig. ⓒ). Tighten the cuff by pulling the end of the cuff.
3. Center the tube over the middle of the arm. Press the hook and loop material together securely. Allow room for 2 fingers to fit between the cuff and your arm. Position the artery mark (Ø) over the main artery (on the inside of your arm) (Fig. ⓒ,Ⓔ). Note: Locate the main artery by pressing with 2 fingers approximately 2 cm above the bend of your elbow on the inside of your left arm. Identify where the pulse can be felt the strongest. This is your main artery.
4. Plug in the cuff connecting tube into the unit (Fig. Ⓑ).
5. Lay your arm on a table (palm upward) so the cuff is at the same height as your heart. Make sure the tube is not kinked (Fig. Ⓔ).
6. This cuff is suitable for your use if the arrow falls within the solid color line as shown on the right (Fig. Ⓓ). If the arrow falls outside the solid color line, you will need a cuff with other circumferences. Contact your local dealer for additional size cuffs.

Measurement Procedures

Here are a few helpful tips to help you obtain more accurate readings:

- Blood pressure changes with every heartbeat and is in constant fluctuation throughout the day.
- Blood pressure recording can be affected by the position of the user, his or her physiological condition and other factors. For greatest accuracy, wait one hour after exercising, bathing, eating, drinking beverages with alcohol or caffeine, or smoking to measure blood pressure.
- Before measurement, it's suggested that you sit quietly for at least 5 minutes as measurement taken during a relaxed state will have greater accuracy. You should not be physically tired or exhausted while taking a measurement.
- Do not take measurements if you are under stress or tension.
- Sit upright in a chair, and take 5-6 deep breaths. Avoid leaning back while the measurement is being taken.
- Do not cross the legs while sitting and keep the feet flat on the floor during measurement.
- During measurement, do not talk or move your arm or hand muscles.
- Take your blood pressure at normal body temperature. If you are feeling cold or hot, wait a while before taking a measurement.
- If the monitor is stored at very low temperature (near freezing), have it placed at a warm location for at least one hour before using it.
- Wait 5 minutes before taking the next measurement.
1. Press the ON/OFF/START key. All displays will appear for approximately one second before returning to "0".
2. The pressure cuff will automatically inflate to the appropriate inflation level based on the user's pulse oscillations. Measurement will then begin. It is important to remain still and quiet during measurement. Any significant movement may affect measurement results.
3. When the measurement is completed, systolic, diastolic and pulse will be shown simultaneously and be saved automatically in memory system. Up to 90 memories can be saved.
4. Measurement is now completed. Press the ON/OFF/START key to turn off the power. If no key is pressed, the unit will shut off automatically in 1 minute.

This blood pressure monitor will re-inflate automatically to higher pressure if the system detects that more pressure is needed to take a blood pressure measurement.

Note: 1. This monitor automatically switches off approximately 1 minute after last key operation.

2. To interrupt the measurement, simply press the Memory or ON/OFF/START key; the cuff will deflate immediately.

Recalling Stored Memory

1. To recall stored blood pressure readings from memory, simply press the Memory key, the first reading displayed is the average of the last 3 measurements stored in memory, and then the last set of memorized readings will be displayed.
2. Press the next press of the Memory key to view the previous set of readings.
3. All readings stored in memory will be displayed with its sequence number. Every measurement comes with an assigned memory sequence number.

Clearing Values from Memory

Press and hold the Memory key for approximately 5 seconds, then the data in the memory zone can be erased automatically.

Troubleshooting

If any abnormality will arise during use, please check the following points.

Symptoms	Check Points	Correction
No display when the ON/OFF/START key is pressed	Have the batteries run down?	Replace them with four new batteries.
	Have the batteries' polarities been positioned incorrectly?	Re-insert the batteries in the correct positions.
EE mark shown on display or the blood pressure value is displayed excessively low (high)	Is the cuff placed correctly?	Wrap the cuff properly so that it is positioned correctly.
	Did you talk or move during measurement?	Measure again. Keep wrist steady during measurement.
	Did you double the wrist with the cuff on?	

Note: If the unit still does not work, return it to your dealer. Under no circumstance should you disassemble and repair the unit by yourself.

Cautionary Notes

1. The unit contains high-precision assemblies. Therefore, avoid extreme temperatures, humidity, and direct sunlight. Avoid dropping or strongly shocking the main unit, and protect it from dust.
2. Clean the blood pressure monitor body and the cuff carefully with a slightly damp, soft cloth. Do not press. Do not wash the unit or use chemical cleaner on it. Never use thinner, alcohol or petrol (gasoline) as cleaner.
3. Leaky batteries can damage the unit. Remove the batteries when the unit is not used for a long time.
4. If the unit is stored near freezing, allow it to acclimate at room temperature before use.
5. This unit is not field serviceable. You should not use any tool to open the device nor should you attempt to adjust anything inside the device. If you have any problems, please contact the store or the doctor from whom you purchased this unit or please contact Rossmax International Ltd.
6. As a common issue for all blood pressure monitors using the oscillometric measurement function, the device may have difficulty in determining the proper blood pressure for users diagnosed with common arrhythmia (atrial or ventricular premature beats or atrial fibrillation), diabetes, poor circulation of blood, kidney problems, or for users suffered from stroke, or for unconscious users.
7. To stop operation at any time, press the ON/OFF/START key, and the air in the cuff will be rapidly exhausted.
8. Once the inflation reaches 300 mmHg, the unit will start deflating rapidly for safety reasons.
10. Please note that this is a home healthcare product only and it is not intended to serve as a substitute for the advice of a physician or medical professional.
11. Do not use this device for diagnosis or treatment of any illness or disease. Measurement results are for reference only. Consult a healthcare professional for interpretation of pressure measurements. Contact your physician if you have or suspect any medical problem. Do not change your medications without the advice of your physician or healthcare professional.
12. Electromagnetic interference: The device contains sensitive electronic components. Avoid strong electrical or electromagnetic fields in the direct vicinity of the device (e.g. mobile telephones, microwave ovens). These may lead to temporary impairment of measurement accuracy.
13. Dispose of device, batteries, components and accessories according to local regulations.
14. This monitor may not meet its performance specification if stored or used outside temperature and humidity ranges specified in Specifications.
15. Please note that when inflating, the functions of the limb in question may be impaired.
16. During the blood pressure measurement, blood circulation must not be stopped for an unnecessarily long time. If the device malfunctions, remove the cuff from the arm.
17. Avoid any mechanical restriction, compression or bending of the cuff line.
18. Do not allow sustained pressure in the cuff or frequent measurements. The resulting restriction of the blood flow may cause injury.
19. Ensure that the cuff is not placed on an arm in which the arteries or veins are undergoing medical treatment, e.g. intravascular access or therapy, or an arteriovenous (AV) shunt.
20. Do not use the cuff on people who have undergone a mastectomy.
21. Do not place the cuff over wounds as this may cause further injury.
22. Only ever use the cuffs provided with the monitor or original replacement cuffs. Otherwise erroneous results will be recorded.
23. Batteries can be fatal if swallowed. You should therefore store the batteries and products where they are inaccessible to small children. If a battery has been swallowed, call a doctor immediately.
24. Do not use the tubing and/or AC adaptor for any other purpose than those specified, as they can cause risk of strangulation.
25. Do not service or maintain device and cuff while in use.

Specifications

Measurement Method	Oscillometric
Measurement Range	Pressure: 30~260 mmHg; Pulse: 40~199 beat/ minute
Pressure Sensor	Semi conductor
Accuracy	Pressure: ± 3mmHg; Pulse: ± 5% of reading
Inflation	Pump Driven
Deflation	Automatic Air Release Valve
Memory capacity	90 memories
Auto-shut off	1 minute after last key operation
Operation Environment	10°C~40°C (50°F~104°F); 40%~85% RH; 700~1060 hPa
Storage and Transportation Environment	-10°C~60°C (14°F~140°F); 10%~90% RH; 700~1060 hPa
DC Power Source	DC 6V four AAA Batteries
AC Power Source	DC 6V, ≥600mA (Plug size: outer(-) is Ø4.0, inner(+) is Ø1.7)
Dimensions	124x2 (L) X 85x2 (W) X 68.6±2 (H) mm
Weight	222±22 g (G.W.) (w/o Batteries)
Arm circumference	Adult: 24~40 cm (9.4"~15.7")
Limited Users	Adult users
	Type BF :Device and cuff are designed to provide special protection against electrical shocks.
IP Classification	IP21: Protection against harmful ingress of water and particulate matter

* Specifications are subject to change without notice.

ES Español

Introducción

Las mediciones de presión arterial determinadas con CF155F son equivalentes con aquellas obtenidas por un observador entrenado usando el método de auscultación con brazalete/estetoscopio dentro de los límites especificados en la norma ANSI para esfigmomanómetros electrónicos o automatizados. Esta unidad se ha concebido para ser usada por adultos en un entorno doméstico. El paciente es el usuario previsto. No use este aparato para niños o recién nacidos. El CF155F está protegido contra defectos de fabricación mediante un programa de garantía internacional. Para una información acerca de la garantía, usted puede contactar al fabricante, Rossmax International Ltd.

Atención: Consulte los documentos anexos. Por favor, lea este manual cuidadosamente antes de usarlo. Para una información específica de su propia presión arterial, contacte a su médico. Por favor, fíjese en guardar este manual.

Tecnología de medición real fuzzy

Esta unidad usa el método oscilométrico para detectar su presión arterial. Antes de que el brazalete comience con el inflado, el aparato establecerá una presión de referencia del brazalete equivalente a la presión del aire. Esta unidad determinará el nivel de inflado apropiado basándose en oscilaciones de la presión seguida por el desinflado del brazalete.

Durante el desinflado, el aparato detectará la amplitud y la pendiente de las oscilaciones de presión y, de este modo, determinará su presión arterial sistólica, la presión arterial diastólica y el pulso.

Notas preliminares

El monitor de presión arterial está conforme con las disposiciones europeas y lleva la marca CE "CE 1639": La calidad del aparato ha sido verificada y está conforme con la Directiva 93/42/CEE (Consejo de Productos Sanitarios) del Consejo de la CE, Anexo I requerimientos esenciales y normas armonizadas aplicadas.

EN 1060-1: 1995/A2: 2009 Esfigmomanómetros no invasivos - Parte 1 - Requisitos generales

EN 1060-3: 1997/A2: 2009 Esfigmomanómetros no invasivos - Parte 3 - Requisitos suplementarios aplicables a los sistemas electromecánicos de medición de la presión sanguínea

EN 1060-4: 2004 Esfigmomanómetros no invasivos - Parte 4: Procedimientos de ensayo para determinar la exactitud del sistema total de esfigmomanómetros no invasivos automatizados.

ISO 81060-2: 2013 esfigmomanómetros no invasivos - Parte 2: investigación clínica sobre dispositivos de medición automatizada.

Este monitor de presión arterial ha sido diseñado para una larga vida útil. Para garantizar una exactitud permanente, se recomienda que todos los monitores digitales de presión arterial requieran recalibración. Este monitor (con uso normal de aprox. 3 mediciones al día) no requerirá ninguna recalibración durante 2 años. En el momento en el que la unidad deberia ser recalibrada, el aparato visualizará E R . La unidad también deberá ser recalibrada si el monitor es dañado por algún golpe (como una caída) o la exposición a líquidos y / o temperaturas extremadamente calientes o frías / cambios de humedad. Si aparece E A simplemente devuélvalo al distribuidor más cercano para el servicio de recalibración.

Norma de presión arterial

El National High Blood Pressure Education Program Coordinating Committee (comité nacional coordinador de programas de educación en hipertensión de los EE.UU.) ha desarrollado una norma de presión arterial clasificando los rangos de presión arterial en 4 niveles. (Ref: "The Seventh Report of the Joint National Committee on Prevention, Detection, Evaluation, and Treatment of High Blood Pressure-Complete Report JNC7,2003"). Esta clasificación de la presión arterial está basada en datos históricos, y es posible que no se pueda emplear directamente para cualquier paciente individual. Es importante que consulte a su médico periódicamente. Su médico le informará acerca de su rango de presión arterial personal normal, así como acerca del limite a partir del cual representará un riesgo para usted. Para un monitoreo y una referencia fiables de la presión arterial recomendamos que mantenga registros a largo plazo. Por favor, descargue el diario de presión arterial de nuestro Sitio Web www.rossmax.com.

Display Explanations

EE / Error de medición: Asegúrese de que el conector L esté conectado firmemente en la toma de aire. Enrolle el brazalete correctamente y mantenga el brazo inmóvil durante la medición. Si el error sigue ocurriendo, devuelva el aparato a su distribuidor o centro de servicio posventa locales.

E1 / Anomalía del circuito de aire: Asegúrese de que el conector L esté conectado firmemente en la toma de aire en el lado de la unidad y vuelva a medir. Si el error sigue ocurriendo, devuelva el aparato a su distribuidor o centro de servicio posventa locales.

E2 / Presión sobrepasa 300 mmHg: Apague la unidad y vuelva a medir. Si el error sigue ocurriendo, devuelva el aparato a su distribuidor o centro de servicio posventa locales.

E3 / Error de datos: Retire las pilas, espere un minuto y vuelva a medir. Si el error sigue ocurriendo, devuelva el aparato a su distribuidor o centro de servicio posventa locales.

E / Exceso del rango de medición: Vuelva a medir. Si el error sigue ocurriendo, devuelva el aparato a su distribuidor o centro de servicio posventa locales.

Detector de movimiento

El "Detección de movimiento" recuerda al usuario que debe permanecer quieto ya que indicará cualquier movimiento realizado durante la medición.

El icono especificado aparece cuando se ha detectado movimiento corporal durante y después de cada medición.

NOTA: Es muy recomendable que rse repita la medición si el icono aparece .

Indicador de riesgo de hipertensión

El National High Blood Pressure Education Program Coordinating Committee (comité nacional coordinador de programas de educación en hipertensión de los EE.UU.) ha desarrollado una norma de presión arterial clasificando los rangos de presión arterial en 4 niveles. Esta unidad está equipada con innovador indicador de riesgo de presión arterial, el cual visualizará el supuesto nivel de riesgo (normal / pre-hipertensión / hipertensión de etapa 1 / hipertensión de etapa 2) del resultado después de cada medición.

Detección de arritmia cardíaca

Esta unidad está equipada con un Detection de arritmia cardiaca, el cual permite que las personas con una arritmia cardíaca obtengan mediciones exactas advirtiéndoles la presencia de una arritmia cardíaca durante cada medición.

Nota: Le recomendamos encarecidamente que consulte a su médico si el icono de arritmia cardíaca ( ) aparece frecuentemente.

Uso del adaptador AC (opcional)

1. Conectar el adaptador AC en el jack para adaptador AC en el lado derecho de la unidad.
2. Enchufar el adaptador AC en la toma de corriente. (Los adaptadores AC requieren el voltaje y la corriente indicados cerca del jack para adaptador AC.)

Precaución:

⚠ 1. Por favor saque las pilas al operar en el modo AC por un período de tiempo prolongado. Dejando las pilas en el compartimiento por un tiempo prolongado podrá causar fugas, las cuales podrán dañar la unidad.

2. No se necesitan pilas al operar en el modo AC.
3. Los adaptadores AC son opcionales. Por favor, contacte al distribuidor con respecto a adaptadores AC compatibles.
4. Use sólo el adaptador AC autorizado con este monitor de presión arterial. Para información sobre el adaptador AC autorizado, por favor consulte ANEXO 1.

Instalación de las pilas

1. Presione la tapa de pilas hacia abajo y levántela en dirección de la flecha para abrir el compartimiento de las pilas.
2. Meta o sustituya 4 pilas "AAA" en el compartimiento de baterías conforme a las indicaciones en el interior del compartimiento.
3. Vuelva a poner la tapa de pilas encajando primero los ganchos inferiores y después empujando el borde superior de la tapa de pilas.
4. Substituya siempre todas las pilas al mismo tiempo. Saque las pilas si la unidad va a estar fuera de uso por períodos prolongados.

Deberá sustituir las pilas cuando:

⚠ 1. Aparece el icono de pila gasta en la pantalla.

2. Se aprieta el botón de ENCENDIDO/APAGADO/INICIO y no aparece nada en la pantalla.

Precaución:

1. Las pilas son residuos peligrosos. No las tire junto con la basura doméstica.
2. En el interior no existe ninguna pieza que requiera mantenimiento. La garantía no cubre las pilas o los daños causados por pilas viejas.
3. Use únicamente pilas alcalinas de calidad. Sustituya siempre todas las pilas juntas. Use pilas de la misma marca y del mismo tipo.

Empleo del brazalete

1. Desenrolle el brazalete, dejando el extremo del brazalete detenido del anillo en D del brazalete.
2. Pase el brazo izquierdo a través del ojal del brazalete. El indicador de cinta de color debería estar posicionado más cerca del usted, con el tubo mostrando hacia el brazo (Fig. Ⓒ). Gire su brazo izquierdo hacia arriba y coloque el borde del brazalete a aprox. 1,5 a 2,5 cm encima del lado interior de la articulación del codo (FIG. Ⓒ). Apriete el brazalete tirando del extremo del brazalete.
3. Centre el tubo sobre el medio del brazo. Presione el material del gancho firmemente contra el del ojal. Provea suficiente espacio para 2 dedos entre el brazalete y su brazo. Posicione la marca de arteria (Ø) sobre la arteria principal (en el interior de su brazo) Fig. Ⓒ,Ⓔ). Nota: Localice la arteria principal presionando con 2 dedos en el interior del brazo izquierdo a aprox. 2 cm encima del codo doblado. Identifique el lugar en el que el pulso se puede percibir más intensamente. Esta es su arteria principal.
4. Conecte el tubo de conexión de brazalete en la unidad (Fig. Ⓑ).
5. Ponga su brazo en una mesa (palma hacia arriba) de tal modo que el brazalete esté a la misma altura que su corazón. Fíjese en que el tubo no esté retorcido (Fig. Ⓔ).
6. Este brazalete será apropiado para usted si la flecha se encuentra dentro de la línea sólida de color del modo mostrado a la derecha (Fig. Ⓓ). Si la flecha se queda afuera de la línea sólida de color, necesitará un brazalete de otra circunferencia. Contacte a su distribuidor local para brazaletes de tamaños adicionales.

Procedimientos de medición

Algunas sugerencias útiles para ayudarle a obtener lecturas más exactas:

- La presión arterial cambia con cada latido y está sometida a una constante fluctuación durante todo el día.
- El registro de la presión arterial puede ser afectado por la posición del usuario, su condición fisiológica y otros factores. Para máxima exactitud, espere una hora después de hacer ejercicio, bañarse, comer, tomar bebidas con alcohol o cafeína, o fumar, antes de medir la presión arterial.
- Antes de la medición, se recomienda que esté sentado tranquilamente por un mínimo de 5 minutos, ya que una medición realizada en un estado relajado será más exacta. No debería estar físicamente cansado o exhausto al realizar una medición.
- No realice mediciones si está estresado o bajo tensión.
- Siéntese de modo erguido en una silla y respire hondo 5-6 veces. Evite recargarse mientras que se este realizando la medicion.
- Durante la medición, no cruce las piernas y mantenga los pies planos sobre el suelo.
- Durante la medición, no hable ni mueva los músculos del brazo o la mano.
- Mida su presión arterial a una temperatura corporal normal. Si tiene frío o calor, espere antes de realizar una medición.
- Si el monitor es guardado a temperaturas muy bajas (cerca de congelación), colóquelo en un lugar caliente por lo menos una hora antes de usarlo.
- Espere 5 minutos antes de realizar la siguiente medición.
1. Pulse el botón de ENCENDIDO/APAGADO/INICIO. Todas las visualizaciones aparecerán por aprox. un segundo antes de regresar a "0".
2. La unidad inflará automáticamente hasta el nivel de inflado apropiado basándose en las oscilaciones del pulso del usuario. A continuación, comenzará la medición. Es importante que permanezca inmóvil y quieto durante la medición. Cualquier movimiento significante podría afectar el resultado de medición.
3. Al haber acabado la medición, se mostrarán la sistólica, la diastólica y el pulso simultáneamente, y estos serán guardados automáticamente en el sistema de memoria. Se puede guardar hasta un máximo de 90 memorias.
4. Ahora, la medición ha acabado. Pulse el botón de ENCENDIDO/APAGADO/INICIO para apagar. Si no se pulsa ningún botón, la unidad se apagará automáticamente en 1 minuto.

Este monitor de presión arterial volverá a hinchar hasta una presión superior si el sistema detecta que se necesita una mayor presión para realizar la medición de la presión arterial.

Nota:1. Este monitor se apagará automáticamente después de 1 minuto después de la última operación de algún botón.

2. Para interrumpir la medición, simplemente pulse el botón de ENCENDIDO/APAGADO/INICIO. El brazalete se desinflará inmediatamente.

Revisión de los valores en la memoria

1. Para revisar lecturas de presión arterial guardadas en la memoria, simplemente pulse el botón de memoria. La primera lectura visualizada es el promedio de las últimas 3 mediciones guardadas en la memoria. Se visualizará el último conjunto de lecturas memorizadas.
2. Otra pulsación del botón de memoria llamará el conjunto de lecturas previo.
3. Todas las lecturas guardadas en la memoria se visualizarán junto con su respectivo número consecutivo.

Eliminación de los valores en la memoria

Pulse y mantenga el botón de memoria pulsado por aprox. 5 segundos. A continuación, los datos en la zona de memoria podrán ser borrados automáticamente.

Localización de fallas

Si se presenta cualquier anomalía durante el uso, por favor compruebe los siguientes puntos.

Síntomas	Puntos de verificación	Corrección
Ninguna visualización al pulsar el botón de ENCENDIDO/APAGADO/INICIO.	¿Están vacías las pilas?	Sustituya los cuatro pilas nuevas.
	¿Están lo polos de las pilas en posición correcta?	Vuelva a meter las pilas en las posiciones correctas.
Se muestra la marca EE en la pantalla o el valor de presión arterial es visualizado extremadamente bajo (alto).	¿Está correctamente el brazalete instead of la humiqueza?	Enrolle la muñequera adecuadamente para que esté posicionada correctamente.
	¿Habló durante la medición o movió el brazo teniendo puesto el brazalete?	Vuelva a medir. Permanezca quieto durante la medición.

Nota: Si la unidad todavía no funciona, devuélvala a su distribuidor. De ninguna manera deberá desensamblar o reparar la unidad usted mismo.

Notas de precaución

1. La unidad contiene ensambles de alta precisión. Por lo tanto, evite temperaturas y humedad extremas y la exposición directa al sol. Evite caídas y golpes intensos de la unidad principal, y protéjala de polvo.
2. Limpie el cuerpo del monitor de presión arterial y el brazalete cuidadosamente con un trapo suave ligeramente humedo. No presione. No lave el brazalete ni use productos de limpieza químicos. Nunca use diluyentes, alcohol o petróleo (gasolina) para limpiar.
3. Pilas con fugas pueden dañar la unidad. Saque las pilas si la unidad va a estar fuera de uso durante un tiempo prolongado.
4. La unidad no deberá ser operada por niños para evitar situaciones peligrosas.
5. Si la unidad estará guardada a temperaturas muy bajas, deberá poder aclimatizarse antes del uso.
6. Esta unidad no es reparable in situ. No deberá usar ninguna herramienta para abrir el aparato ni deberá tratar de ajustar alguna cosa en el interior del aparato. Si tiene problemas, por favor contacte al distribuidor o centro de servicio posventa locales.
7. Un asunto común de todos los monitores de presión arterial que usan la función de medición oscilométrica es que el aparato podría tener dificultades determinando la presión arterial correcta de usuarios con un diagnóstico de arritmia (latidos auriculares o ventriculares prematuros o fibrilación auricular), diabetes, escasa circulación sanguínea, problemas renales, o usuarios apopléjicos o inconscientes.
8. Para parar el funcionamiento en cualquier momento, pulse el botón de ENCENDIDO/APAGADO/INICIO, y el aire dentro del brazalete será purgado rápidamente.
9. Una vez que el inflado alcance 300 mmHg, la unidad comenzará a desinflarse rápidamente por razones de seguridad.
10. Por favor observe que este es un producto sanitario doméstico, y no se ha concebido para sustituir el consejo de un médico o servicio médico profesional.
11. No use este aparato para el diagnóstico o el tratamiento de algún problema de salud o alguna enfermedad. Los resultados de medición sólo sirven de referencia. Consulte a un profesional de atención a la salud para la interpretación de las mediciones de presión. Contacte a su médico si tiene o sospecha algún problema médico. No cambie su medicación sin el consejo de su médico o profesional de atención a la salud.
12. Interferencia electromagnética: El aparato contiene componentes electrónicos sensibles. Evite campos eléctricos o electromagnéticos intensos en las inmediaciones del aparato (p. ej. teléfonos celulares, hornos microondas). Podrían afectar temporalmente la exactitud de la medición.
13. Deseche el aparato, las pilas, los componentes y accesorios conforme a las disposiciones locales.
14. Es posible que este monitor no cumpla con las especificaciones de funcionamiento si es guardado o usado fuera de los rangos de temperatura o humedad especificados en Especificaciones.
15. Tenga en cuenta que durante el inflado puede surgir cierta limitación funcional en la extremidad en cuestion.
16. La medicion de la presion sanguinea no debe interrumpir la circulacion sanguinea mas tiempo del necesario. En caso de que el aparato no funcione correctamente, retire el brazalete del brazo.
17. Evite apretar, estrangular o doblar el tubo flexible del brazalete mediante medios mecanicos.
18. Evite exponerse a la presion continuada del brazalete y no realice mediciones frecuentes. La disminucion del flujo sanguineo que se produce puede causar lesiones.
19. Cerciorese de que no ha colocado el brazalete en un brazo cuyas arterias o venas estan sometidas a algun tipo de tratamiento medico, p. ej. acceso por via endovascular, administracion de tratamiento por via endovascular o un shunt arteriovenoso (A-V-).
20. No coloque el brazalete a personas a las que se les haya practicado una mastectomía.
21. No coloque el brazalete sobre heridas, ya que puede producirse mas lesiones.
22. Utilice exclusivamente los brazaletes de repuesto originales adjuntos. De lo contrario los valores medidos serán erróneos.
23. Las pilas pueden significar peligro mortal, si se tragan. Por esta razon, guarde las pilas y productos en lugares inaccesibles para los ninos. Si se ha tragado una pila, sea necesario consultar inmediatamente a un medico.
24. No use el tubo de la manguera y el adaptador de CA para ningún otro fin que el especificado, ya que pueden causar riesgo de estrangulación.
25. No intente hacer ninguna tarea de mantenimiento del dispositivo ni del manguito mientras esté en uso.

Especificaciones

Método de medición	Oscilométrico
Rango de medición	Presión: 30 - 260 mmHg; pulso: 40 - 199 latidos/ minuto
Sensor de presión	Semiconductor
Exactitud	Presión: ± 3mmHg; pulso: ± 5% de la lectura
Inflado	Accionado por bomba
Desinflado	Válvula de purga de aire automática
Capacidad de memoria	90 memorias
Apagado automático	1 minuto después de última operación de botón
Ambiente de operación	10°C - 40°C (50°F - 104°F); 40% - 85% HR; 700–1060 hPa
Almacenamiento y Transporte Medio Ambiente	-10°C - 60°C (14°F - 140°F); 10% - 90% HR; 700–1060 hPa
Fuente de alimentación DC	DC 6V, cuatro pilas AAA
Fuente de alimentación AC	DC 6V, ≥600mA(tamaño de conector: exterior(-) es Ø4.0, interior(+) es Ø1.7)
Dimensiones	124×2 (L) X 85×2 (A) X 68.6±2 (H) mm
Peso	222±22 g (P.B.) (sin pilas)
Circunferencia del brazo	Adultos: 24 - 40 cm (9.4" - 15.7")
Usuarios limitados	Usuarios adultos
	Tipo BF: el diseño del aparato y del brazalete proporcionan protección especial contra choques eléctricos.
Clasificación IP	IP21: Protección contra proyecciones de agua y partículas

* Las especificaciones están sujetas a cambios sin notificación.

DE Deutsch

Einführung

Mit dem Modell CF155F vorgenommene Blutdruckmessungen entsprechen den Messungen, die ein geschulter Beobachter mit Manschette/Stethoskop durch die auskultatorische Blutdruckmethode ermittelt. Dabei gelten die von der amerikanischen nationalen Standardisierungsorganisation festgelegten Grenzwerte für elektronische oder automatische Sphygmomanometer. Dieses Gerät ist für