MQ16AH

ASUS ZenScreen™ OLED

Användarhandbok

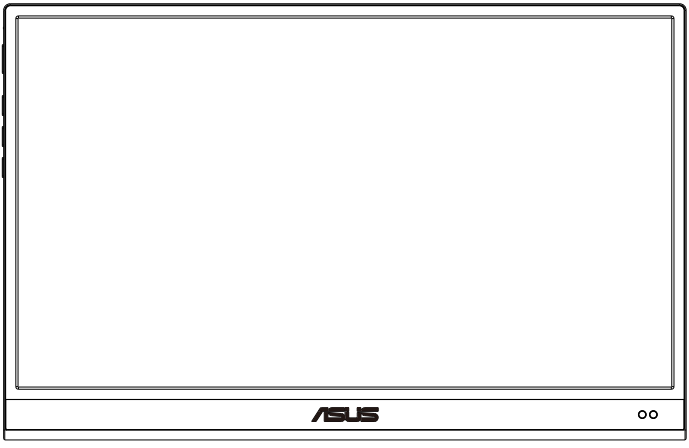

HIGH-DEFINITION MULTIMEDIA INTERFACE

Innehållsförteckning

Meddelanden ..... **iii**

Säkerhetsinformation ..... **iv**

Underhåll och rengöring ..... **v**

Återtagningstjänster ..... **vi**

1.1 Välkommen! **1-1**

1.2 Förpackningens innehåll **1-1**

1.3 Introduktion till skärmen **1-2**

1.3.1 Frontvy 1-2

1.3.2 QuickFit-funktionen 1-4

2.1 Skärmens ställägen **2-1**

2.2 Anslut USB-skärmen till systemet **2-2**

2.3 Meddelanden **2-4**

3.1 Skärmmeny (OSD) **3-1**

3.1.1 Hur man konfigurerar om 3-1

3.1.2 Introduktion för funktioner i skärmmenyn 3-2

3.2 Specifikationer **3-11**

3.3 Felsökning (FAQ) **3-12**

3.4 Tidtagningslista som stöds **3-14**

Copyright © 2022 ASUSTeK COMPUTER INC. Med ensamrätt.

Ingen del av denna manual, inklusive de produkter och programvara som beskrivs i den, får återges, överföras, kopieras eller lagras i ett registreringssystem eller översättas till något språk i någon form eller med några medel, förutom dokumentationen som förvaras av köparen för säkerhetskopiering, utan uttryckligt skriftligt tillstånd från ASUSTeK COMPUTER INC. ("ASUS").

Produktgarantin eller servicen kommer inte att förlängas om: (1) produkten är reparerad, modifierad eller ändrad, såvida inte sådan reparation, modifiering eller ändring har godkänts skriftligen av ASUS, eller (2) serienumret för produkten är oläsligt eller saknas.

ASUS LEVERERAR DENNA MANUAL "I BEFINTLIGT SKICK" UTAN GARANTI AV NÅGOT SLAG, VARKEN UTTRYCKLIGA ELLER UNDERFÖRSTÅDDA, INKLUSIVE MEN INTE BEGRÄNSAT TILL UNDERFÖRSTÅDDA GARANTIER FÖR SÄLJBARHET ELLER LÄMPLIGHET FÖR ETT VISST SYFTE. UNDER INGA OMSTÄNDIGHETER SKA ASUS, DESS STYRELSELEDAMÖTER, CHEFER, ANSTÄLLDA ELLER AGENTER HÅLLAS ANSVARIGA FÖR INDIREKTA, SPECIELLA ELLER FÖLJDSKADESTÅND (INKLUSIVE SKADESTÅND FÖR FÖRLUST AV VINST, AFFÄRSVERKSAMHET, ANVÄNDNING ELLER DATA, AVBROTT I AFFÄRSVERKSAMHET OCH LIKNANDE) ÄVEN OM ASUS HAR INFORMERATS OM MÖJLIGHETEN ATT SÅDANA SKADESTÅND KAN UPPSTÅ SOM ETT RESULTAT AV DEFEKTER ELLER FEL I DENNA HANDBOK ELLER PRODUKT.

SPECIFIKATIONER OCH INFORMATION I DENNA MANUAL LÄMNAS ENDAST UT SOM INFORMATION OCH KAN ÄNDRAS NÄR SOM HELST UTAN FÖREGÅENDE MEDDELANDE OCH SKALL INTE TOLKAS SOM ETT ÅTAGANDE AV ASUS. ASUS ÅTAR SIG INGET ANSVAR ELLER SKYLDIGHET FÖR FEL ELLER ORIKTIGHETER SOM KAN FÖREKOMMA I DENNA HANDBOK, INKLUSIVE DE PRODUKTER OCH DEN MJUKVARA SOM BESKRIVS HÄRI.

Produkter och företagsnamn i denna manual kan vara registrerade varumärken eller varumärken som tillhör respektive företag och används enbart för identifiering eller förklaring och till ägarens fördel, utan intrångsavsikt.

Meddelanden

Meddelande från Federal Communications Commission

Denna enhet uppfyller del 15 av FCC-reglerna. Användning får ske under följande två villkor:

- Enheten får inte orsaka skadliga störingar och
- Denna enhet måste acceptera alla mottagna störningar, inklusive störningar som kan orsaka oönskade funktioner.

Denna utrustning har testats och befunnits överensstämma med gränserna för en digital enhet av Klass B, enligt del 15 av FCC-reglerna. Dessa begränsningar är utformade för att ge ett rimligt skydd mot skadliga störningar i en heminstallation. Denna utrustning genererar, använder och kan utstråla radiofrekvent energi och om den inte installeras och används i enlighet med tillverkarens instruktioner, kan den orsaka störningar för radiokommunikation. Det finns dock ingen garanti för att störningar inte uppstår i en viss installation. Om denna utrustning orsakar skadliga störningar på radio-eller TV-mottagningen, vilket kan fastställas genom att utrustningen stängs av och slås på, uppmanas användaren att försöka korrigera störningen genom en eller flera av följande åtgärder:

- Rikta om eller flytta mottagarantennen.
- Öka avståndet mellan utrustningen och mottagaren.
- Anslut utrustningen till ett eluttag på en annan krets än den som mottagaren är ansluten till.
- Rådfråga återförsäljaren eller en erfaren radio/TV-tekniker för hjälp.

Meddelande från kanadensiska kommunikationsdepartementet

Denna digitala apparat överstiger inte Klass B-gränsvärden för utsläpp av radiobrus från digitala apparater som fastställts i bestämmelserna gällande radiostörningar från kanadensiska kommunikationsdepartementet.

Denna digitala klass B-apparat överensstämmer med direktiv Canadian ICES-003.

Som en Energy Star®-partner har vårt företag fastställt att denna produkt följer riktlinjerna enligt Energy Star® för energieffektivitet.

Säkerhetsinformation

- Innan denna bärbara USB-bildskärm installeras, läs noga igenom all dokumentation som medföljde förpackningen.
- För att förebygga eld eller elektriska stötar, utsätt aldrig denna bärbara bildskärm för regn eller fukt.
- Försök aldrig att öppna den bärbara USB-bildskärmens hölje.
- Innan du använder den bärbara USB-bildskärmen måste alla kablar vara korrekt anslutna och strömkablarna utan skador. Om du upptäcker någon skada, kontakta omedelbart din återförsäljare.
- Undvik att utsätta produkten för damm, fukt och extrema temperaturer. Placera inte den bärbara USB-bildskärmen på platser där den kan bli våt. Placera den bärbara USB-bildskärmen på en stabil yta.
- Tryck aldrig in föremål eller spill vätska i öppningarna på den bärbara USB-bildskärmens hölje.
- Om du får tekniska problem med den bärbara USB-bildskärmen, kontakta en kvalificerad servicetekniker eller återförsäljaren.
- Den bärbara USB-bildskärmen drivs av USB-port som överensstämmer med LPS och SELV-kretsar i enlighet med IEC60950-1:2005.

Underhåll och rengöring

- Rengöring. Stäng av skärmen och dra ur nätsladden. Rengör skärmytan med en dammfri, mjuk trasa. Svåra fläckar kan tas bort med en tygduk som är fuktad med ett milt rengöringsmedel.
- Undvik att använda ett rengöringsmedel som innehåller alkohol eller aceton. Använd rengöringsmedel avsedda för användning på LCD-skärmar. Spruta aldrig rengöringsmedel direkt på skärmen eftersom det kan droppa in i skärmen och orsaka elektriska stötar.

Följande symptom är normal för skärmen:

- Du kan se en aningen ojämn ljusstyrka på skärmen beroende på det skrivbordsmönster som du använder.
- När samma bild visas i flera timmar kan en efterbild av föregående skärm visas efter att du har ändrat bild. Skärmen återhämtar sig långsamt eller så kan du stänga av skärmen i flera timmar.
- När skärmen blir svart eller blinkar, eller inte fungerar längre, kontakta din återförsäljare eller serviceverkstad för att åtgärda det. Försök inte reparera skärmen själv!

Normer som används i denna manual



VARNING! Information för att förhindra skador på dig själv när du försöker utföra en åtgärd.



FÖRSIKTIGHET! Information för att förhindra skador på komponenter när du försöker utföra en åtgärd.



VIKTIGT! Information som du MÅSTE följa för att slutföra en åtgärd.



OBS! Tips och ytterligare information för att hjälpa dig att slutföra en åtgärd.

Vart man hittar mer information

Se följande källor för ytterligare information och för produkt- och programuppdateringar.

1. **ASUS webbplatser**

   ASUS webbplatser ger uppdaterad information över hela världen för ASUS hårdvaru- och programprodukter. Se **http://www.asus.com**

2. **Ytterligare dokumentation**

   Produktförpackningen kan innehålla ytterligare dokumentation som lagts till av din återförsäljare. Dessa dokument är inte en del av den vanliga förpackningen.

Återtagningstjänster

ASUS återvinnings- och återtagningsprogram kommer från vårt åtagande mot de högsta normerna för att skydda vår miljö. Vi tror på att tillhandahålla lösningar för våra kunder så att de kan ta ansvar för återvinning av våra produkter, batterier och andra komponenter samt förpackningsmaterial.

Gå till **http://csr.asus.com/english/Takeback.htm** för detaljerad återvinningsinformation i en annan region.

Produktinformation för EU:s energimärkning

1.1 Välkommen!

Tack för att du har valt ASUS® bärbara USB-skärm!

Den senaste bärbara USB-skärmen från ASUS ger en utmärkt bärbarhet och enkelhet i ditt dagliga liv, och förbättrar både din visningsupplevelse och stil.

1.2 Förpackningens innehåll

Kontrollera att förpackningen innehåller följande objekt:

- ✓ Bärbar USB-skärm
- ✓ Snabbstartsguide
- ✓ Garantikort
- ✓ USB Type-C-kabel
- ✓ USB Type-C- till A-adapter (tillval)
- ✓ USB Type-C- till A-kabel (tillval)
- ✓ Mini HDMI till HDMI-kabel
- ✓ Smartskydd
- ✓ Kalibreringsrapport
- ✓ Zenscreen stativskydd
- ✓ 18W-adapter



- Om något av ovanstående objekt är skadat eller saknas, kontakta din återförsäljare omedelbart.

1.3 Introduktion till skärmen

1.3.1 Frontvy

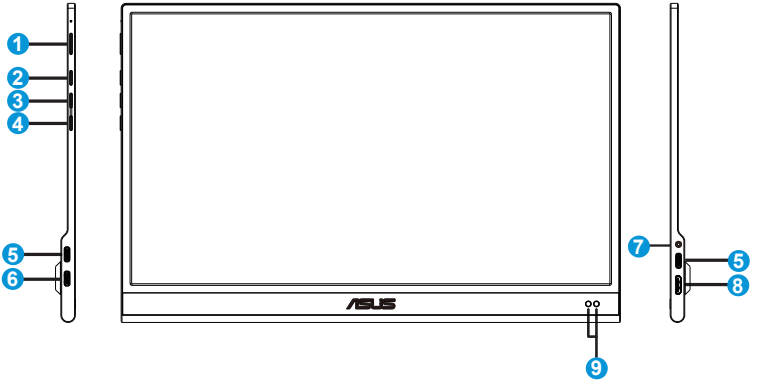

1. Strömbrytare/strömindikator
   - Tryck på den här knappen för att sätta på eller stänga av bildskärmen.
   - Färgdefinitionerna för strömindikatorlampan anges i tabellen nedan.

Status	Beskrivning
Blå	PÅ
Gul	Standbyläge
Mörk	AV

2. Menu-knapp (Meny)
   - Tryck på den här knappen för att öppna OSD-menyn (bildskärmsmenyn).
3. Close (stäng)-knapp
   - Avsluta OSD-menyn.
4. Knapp för val av ingång och genvägsknapp
   - Standardinställningen för den här knappen är "Input Select" (Ingångsval) och kan användas för att byta ingångskälla.
   - ”Input Select” (Ingångsval) kan ersättas med andra ofta använda funktioner, gå till "Shortcut" (Genväg) och välj din favoritfunktion.
   - Kortkommando för knapplås. Håll den intryckt i 5 sekunder för att aktivera/ inaktivera knapplåset.

5. USB Type-C-port
6. USB Type-C-port (endast laddning)
7. Hörlurar
8. Mini HDMI-port
9. Närhetssensor

1.3.2 QuickFit-funktionen

QuickFit-funktionen har två mönster: (1) Rutnät (2) Fotostorlek.

1. Rutnätsmönster: underlättar för designers och användare att organisera innehåll och layouter på en sida och uppnå ett konsekvent utseende och känsla.

   Justeringsnät 1 roteras automatiskt om automatisk rotering är aktiverad.

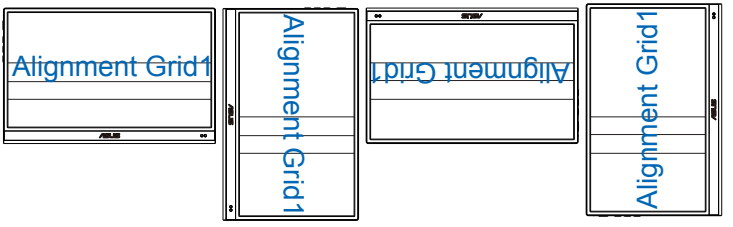

- Automatisk rotering fungerar enbart under Windows OS genom att installera DisplayWidget-program.



2. Fotostorlek: Möjliggör för fotografer och andra användare att korrekt visa och redigera deras bilder i verklig storlek på skärmen.

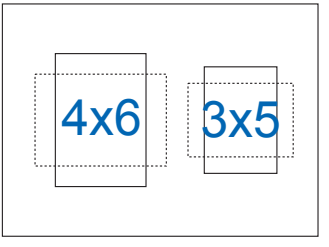

2.1 Skärmens ställägen

Du kan ställa skärmen i flera lägen med smartskyddet.

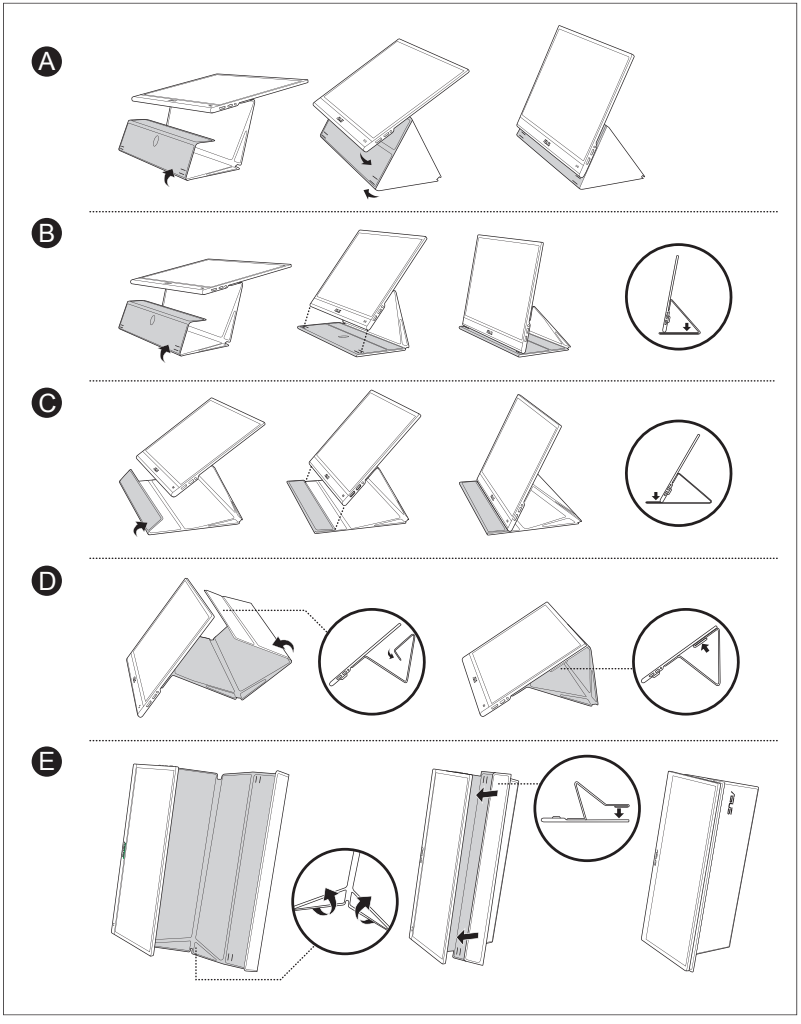

2.2 Anslut USB-skärmen till systemet

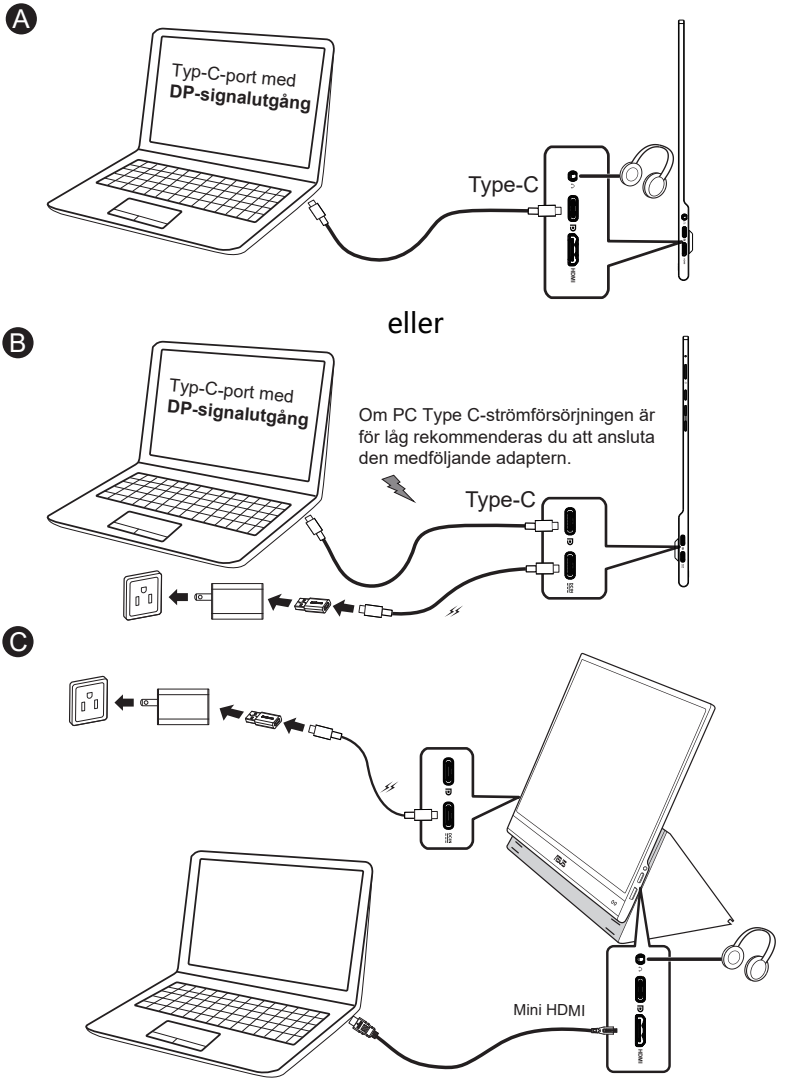

- USB-skärmen fungerar genom att ta emot ström från PC/NB när bildskärmsadaptern inte är inkopplad. Om USB-skärmen upptäcker låg effekt från PC/NB kommer skärmens "ljusstyrka" att vara fixerad till "upp till 50 eller 80 beroende på hur mycket ingångseffekt som upptäcks". Detta beteende kan undvika att skärmen stängs av omedelbart på grund av strömbrist. Om du vill ha högre ljusstyrka kan du koppla in bildskärmsadaptern så att systemet kan justera ljusstyrkan till maximalt värde igen.

2.3 Meddelanden

Eftersom denna produkt och medföljande smartskydd innehåller en magnet i strukturen, kan det finnas en risk för att skada datorns hårddisk och föremål som är känsliga för en magnet.

Placera inte produkten på datorn när datorn används (påslagen eller i pausläge) för att inte hårddisken ska påverkas och riskera permanent förlust av data eller att datorskärmen stängs av på grund av datorns automatiska skyddsmekanism. När du lägger den här produkten tillsammans med datorn i väskan måste du stänga av datorn för att undvika att hårddisken skadas.

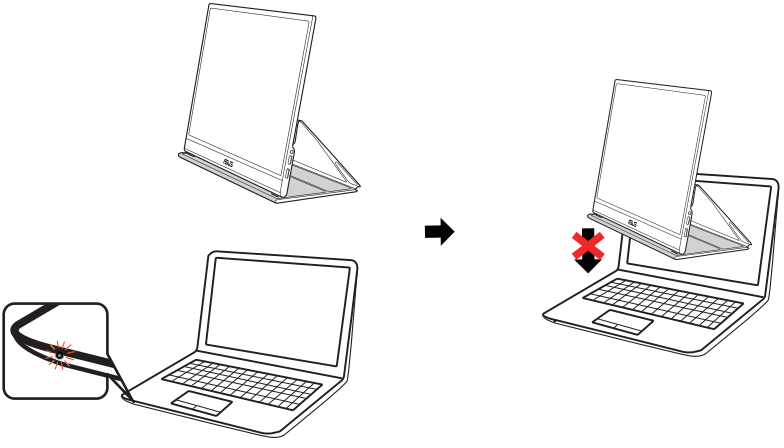

3.1 Skärmmeny (OSD)

3.1.1 Hur man konfigurerar om

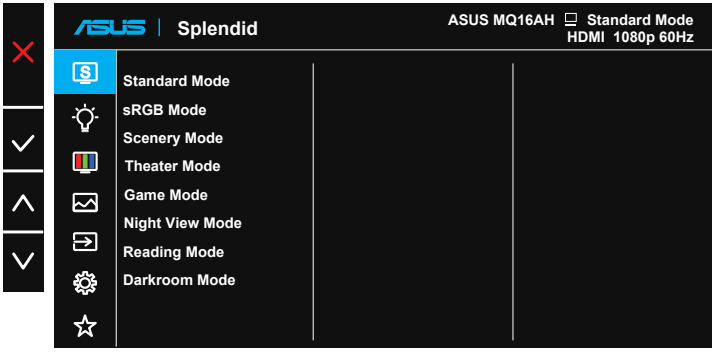

1. Tryck på knappen MENU (Meny) för att aktivera OSD-menyn.
2. Tryck på ∧ / ∨ för att växla mellan alternativen i menyn. När du flyttar från en ikon till en annan markeras alternativets namn.
3. Tryck på knappen ✓ för att välja det markerade alternativet i menyn.
4. Tryck på ∧ / ∨ för att välja önskad parameter.
5. Tryck på ✓ för att öppna skjutreglaget och använd sedan ∧ / ∨ enligt indikatorerna i menyn för att göra dina ändringar.
6. Välj ⮌ för att återgå till föregående meny eller ✓ för att bekräfta och för att återgå till föregående meny.

3.1.2 Introduktion för funktioner i skärmmenyn

1. Splendid (Fantastisk)

Den här funktionen har åtta underfunktioner som du kan välja mellan beroende på dina preferenser.

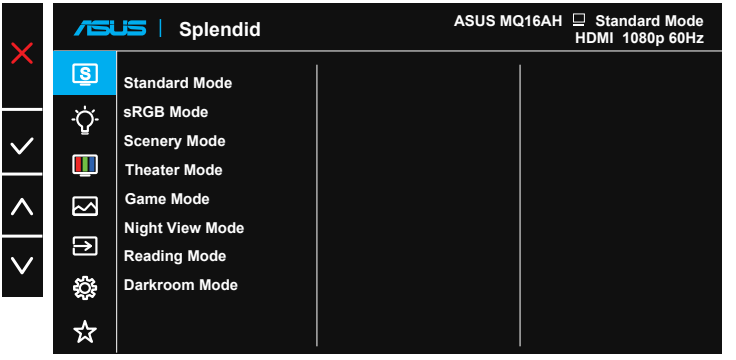

- **Standard Mode (standardläge)**: Detta är det bästa valet för redigering av dokument med SPLENDID™-videoförbättringsteknik.
- **sRGB Mode (sRGB läge)**: Detta är det bästa valet för visning av bilder och grafik från en dator.
- **Scenery Mode (sceneriläge)**: Detta är det bästa valet för visning av landskapsfoton med SPLENDID™-videoförbättringsteknik.
- **Theater Mode (bioläge)**: Detta är det bästa valet för filmvisning med SPLENDID™-videoförbättringsteknik.
- **Game Mode (spelläge)**: Detta är det bästa valet för att spela spel med SPLENDID™-videoförbättringsteknik.
- **Night View Mode (nattläge)**: Detta är det bästa valet för att spela spel med mörka scener eller titta på film med SPLENDID™ videoförbättringsteknik.
- **Reading Mode (läsläge)**: Det här är det bästa alternativet vid läsning.
- **Darkroom Mode (mörkrumsläge)**: Det här är det bästa alternativet i en miljö med svagt ljus.

- I Standard Mode (standardläge) kan funktionerna Saturation (mättnad), SkinTone (hudton), Sharpness (skärpa) och ASCR inte konfigureras av användaren.
- I sRGB kan funktionerna Saturation (mättnad), Color Temp. (färgtemperatur), SkinTone (hudton), Sharpness (skärpa), Contrast (kontrast) och ASCR inte konfigureras av användaren.
- I Reading Mode (läsläge) kan inte funktionerna Saturation (mättnad), SkinTone (hudton), Sharpness (skärpa), ASCR, Contrast (kontrast) och Color Temp (färgtemperatur) konfigureras av användaren.

2. Blue Light Filter (Filter för blått ljus)

Justera energinivån för blått ljus som avges från LED-bakgrundsbelysning.

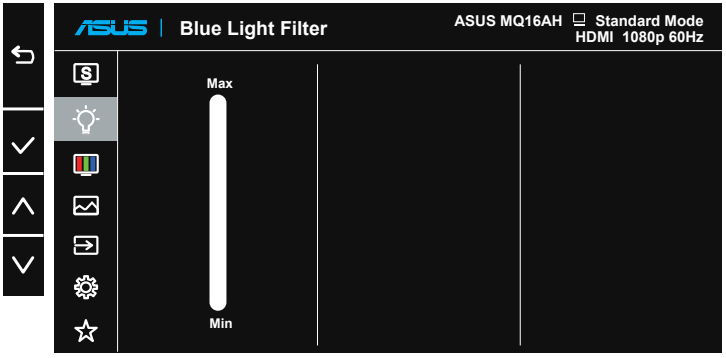

- **Blue Light Filter (Blåljusfilter)**: I den här funktionen kan du justera blått ljus-filtret från Min till Max. Min: inga ändringar; Max: Ju högre nivå, desto mindre spridning av blått ljus. När Blåljusfilter aktiveras kommer standardinställningarna för Standardläge att importeras automatiskt. Utöver den maximala nivån så kan även ljusstyrkan konfigureras av användaren. Maximum är den optimala inställningen. Den överensstämmer med TUV-certifiering för lågt blått ljus*. Funktionen Ljusstyrka kan inte konfigureras av användaren.

- När användaren justerar fältet för filter för blått ljus för maximal nivå.
- *När färgökningen är på standardvärde (50).

Se följande för att lindra ansträngningarna för ögon:

- Användare bör ta en paus från skärmen om man arbetar många timmar. Vi rekommenderar att man tar korta raster (minst fem minuter) efter cirka en timmes kontinuerligt arbete vid datorn. Det är mycket effektivare att ta korta och regelbundna raster än en längre paus.
- För att minska ansträngningar och torrhet för dina ögon bör användare vila ögonen regelbundet genom att fokusera på objekt som är på långt avstånd.
- Ögonövningar kan hjälpa till att minska ansträngningar för ögon. Upprepa dessa övningar ofta. Om ögonen fortfarande är ansträngda, kontakta en läkare. Ögonövningar: (1) Titta flera gånger upp och ner (2) Rulla långsamt med ögonen (3) Titta till höger och vänster med ögonen.
- Blått ljus med hög energi kan leda till ögonbelastning och åldersrelaterad makulardegeneration (AMD). Blått ljusfilter för att reducera 70 % (max.) skadligt blått ljus för att undvika Datorsyn-syndrom (CVS).

3. Color (Färg)

Välj den bildfärg som du gillar i denna funktion.

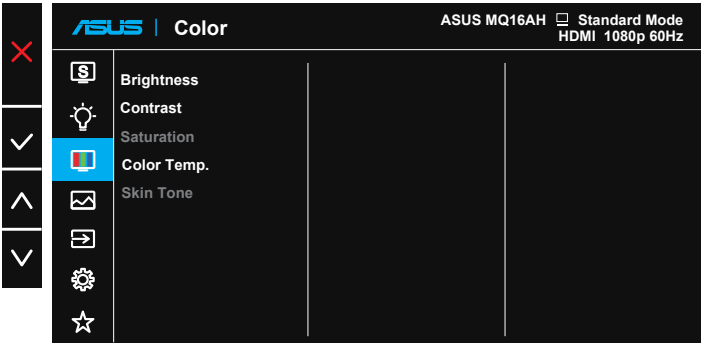

- **Brightness (Ljusstyrka)**: Justeringsintervallet är från 0 till 100. När HDR är aktiverat kan ljusstyrkan inte justeras.
- **Contrast (kontrast)**: Justeringsintervallet är från 0 till 100.
- **Saturation (Mättnad)**: Justeringsintervallet är från 0 till 100.
- **Color Temp. (Färgtemperatur)**: Har tre förinställda färglägen (**Cool (sval)**, **Normal**, **Warm (varm)**) och **User Mode (användarläge)**.
- **Skin Tone (hudton)**: Innehåller tre färglägen: **Reddish (rödaktig)**, **Natural (naturlig)** och **Yellowish (gulaktig)**.

- När skärmen är ansluten till en inmatningsenhet via en Type C-port och skärmen upptäcker att strömmen från inmatningsenheten är för låg, kommer ljusstyrkan att fastställas till 50 eller 80 beroende på hur mycket ström som tas emot av skärmen. Så snart adaptern är inkopplad kan ljusstyrkan justeras till maximalt värde igen.
- I User Mode (Användarläge) kan färgerna R (röd), G (grön) och B (blå) konfigureras av användaren. Justeringsingervallet är från 0-100.

4. Image (Bild)

Du kan justera bildskärpa, Aspect Control (bildförhållandekontroll), VividPixel, ASCR och HDR från denna huvudfunktion.

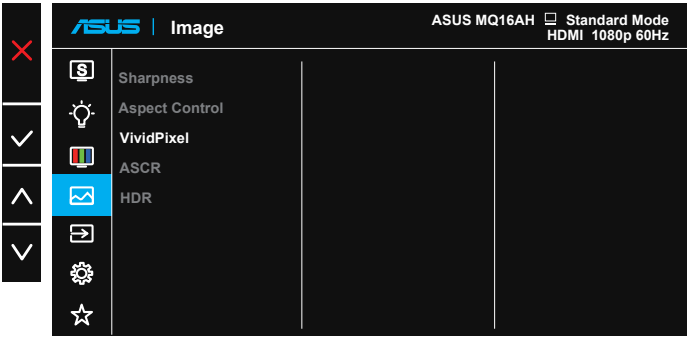

- **Sharpness (skärpa)**: Justerar bildens skärpa. Justeringsintervallet är från 0 till 100.
- **Aspect Control (bildförhållandekontroll)**: Justera bildförhållandet till "**Full**", "**4:3**".
- **VividPixel**: ASUS Exclusive Technology som ger en verklighetstrogen visning med kristallklara detaljer. Justeringsintervallet är från 0 till 100.
- **ASCR**: Välj **ON (PÅ)** eller **OFF (AV)** för att aktivera eller inaktivera den dynamiska kontrastförhållandefunktionen.
- **HDR**: High Dynamic Range. Innehåller två HDR-lägen, ASUS Cinema HDR och ASUS Gaming HDR. Det här objektet är öppet för att välja när HDR är aktiverat.

- 4:3 är endast tillgänglig när ingångskällan är i 4:3-format.
- Vid visning av HDR-innehåll optimeras bilden med HDR-standarden och följande funktioner är därför inte tillgängliga: Splendid (Fantastisk), Blue Light Filter (Blått ljus-filter), Gamma, Color (Färg).

5. Input Select (Ingångsval)

Välj ingångskälla från **HDMI, Type-C 1 och Type-C 2**.

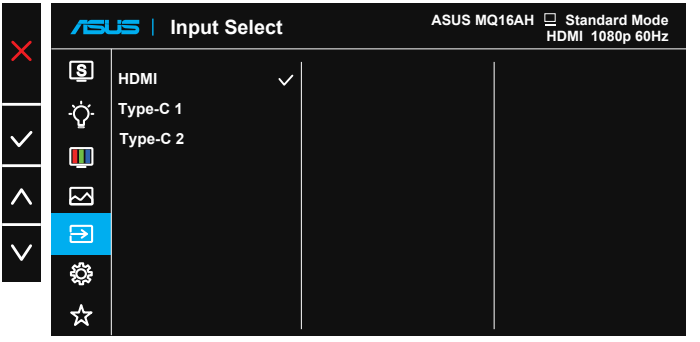

6. System Setup (Systeminställning)

Justerar systemkonfigurationen.

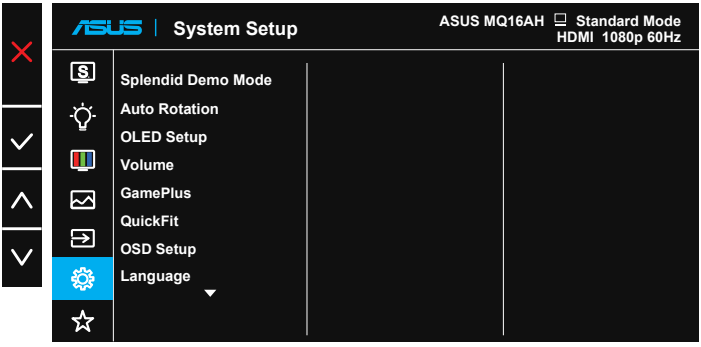

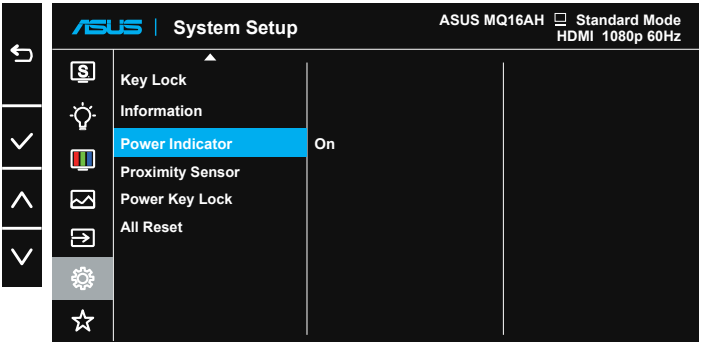

- **Splendid Demo Mode (Splendid demoläge)**: Aktrivera demoläget för Splendid-funktionen.
- **Auto Rotation (Automatisk rotering)**: För att aktivera/ inaktivera automatisk bildrotering. Observera att den automatiska roteringsfunktionen enbart fungerar under **Windows OS** genom att installera programmet DisplayWidget.
- **OLED Setup (OLED-inställning)**: Särskild inställning enligt OLED-egenskaper. Skärmskyddet kan aktiveras här och du kan se pixelförskjutningar när du använder det, men påverkar inte användningen och bildens klarhet. Denna mekanism är utformad för att skydda OLED från inbränning. Vi föreslår att du alltid har den påslagen.
- **Volume (Volym)**: Justerar utgående volymnivå.

- **GamePlus**: GamePlus-funktionen erbjuder ett verktyg och skapar en bättre spelmiljö när du spelar olika typer av spel. Crosshair (Hårkors)-funktionen är särskilt utformad för nya spelare eller nybörjare intresserade av förstapersonsskjutare (FPS)-spel.

  För att aktivera GamePlus:

  - Välj **ON (på)** för att gå till GamePlus-huvudmenyn.
  - Tryck på ∧ / ∨ för att välja mellan Crosshair (Hårkors), Timer och Display Alignment (Skärmanpassning)-funktionen.
  - Tryck på ✓ för att bekräfta den funktion du väljer. Välj ✕ för att stänga av och avsluta.

GamePlus-huvudmenyn	GamePlus-Crosshair (Korshår)	GamePlus-Timer
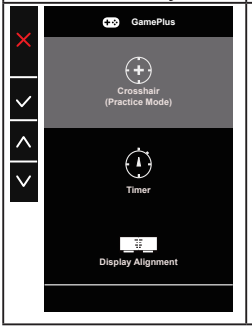	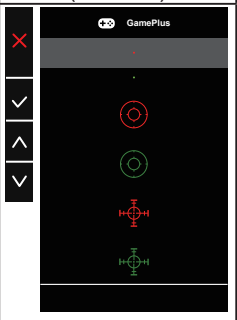	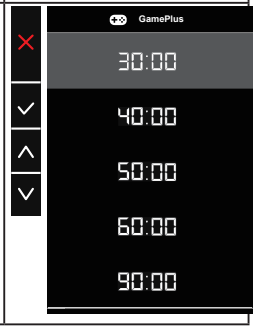

- **QuickFit**: Se sida 1-4 för mer information.
- **OSD Setup (OSD-inställningar)**: Justerar **OSD Timeout (tidsgräns)**, **DDC/CI** och **Transparency (genomsynlighet)** för OSD-skärmen.
- **Language (Språk)**: Välj OSD-språk. Valen är: **Engelska**, **franska**, **tyska**, **spanska**, **italienska**, **holländska**, **ryska**, **polska**, **tjeckiska**, **kroatiska**, **ungerska**, **rumänska**, **portugisiska**, **turkiska**, **förenklad kinesiska**, **traditionell kinesiska**, **japanska**, **koreanska**, **persiska**, **thailändska**, **indonesiska** och **ukrainska**.
- **Key Lock (Knapplås)**: Avaktivera alla knappfunktioner. Tryck ned Menu-knappen i mer än fem sekunder för att stänga av knapplåset.
- **Information**: Visar information om bildskärmen.
- **Power Indicator (strömindikator)**: Slår på/stänger av ström-LED.

- **Proximity Sensor (Närhetssensor)**: Den inbyggda närhetssensorn uppmanar skärmen att växla till energisparläge när den upptäcker att användaren är borta i mer än en minut och återupptar normal drift när användaren kommer tillbaka. Funktionen optimeras när avståndet mellan användaren och skärmen är inom 50 cm. Och undvik alla hinder framför närhetssensorn på den främre ramen.**Observera:** Sensorns känslighet kan påverkas av det omgivande ljuset, färgen på användarens kläder och skärmens användningsvinkel.
- **Power Key Lock (Lås strömknapp)**: För att avaktivera/aktivera strömknappen.
- **All Reset (Återställ alla)**: Väljer “**Yes (ja)**” för att återställa alla inställningar till tillverkarens standardläge.

7. MyFavorite

Man kan justera Shortcut (Genväg) och Customized Setting (Anpassad inställning) från denna huvudfunktion.

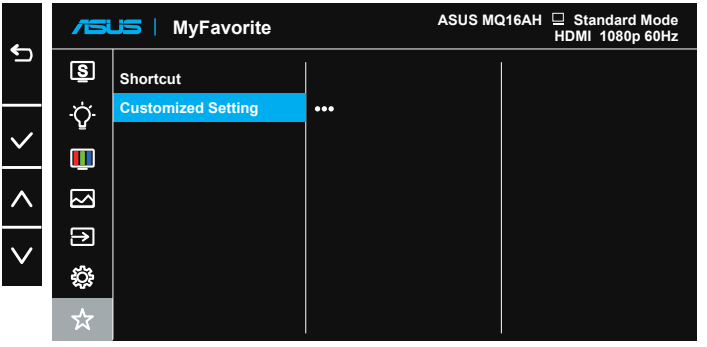

- **Shortcut (snabbknapp)**: Användaren kan välja mellan “Blue Light Filter” (Blått ljus-filter), “Splendid” (Fantastisk), “Brightness” (Ljusstyrka), “Contrast” (Kontrast), Auto Rotation (Automatisk rotation), "Input Select" (Ingångsval) och ställa in som kortkommando. Standardinställningen är Ingångsval.
- **Customized Setting (Anpassad inställning)**: Du kan göra dina inställningar efter vad du själv föredrar.

3.2 Specifikationer

Modell	MQ16AH
Panelstorlek	15,6" (16:9, 39,62 cm) bredbild
Upplösning	1920 x 1080
Ljusstyrka (typ.)	360nits (typ.), 400nits (max.)
Kontrast (typ.)	100000:1
Skärmfärger	1073.7M (10bit)
Digital inmatning	DisplayPort™ Alt-läge för USB Type-C™ HDMI via Mini HDMI
Färger	Grå
Strömförbrukning	≦ 15 W
Drifttemperatur	0° ~ 40°
Fys. Mått (BxHxD)	358,70 x 226,15 x 8,95 mm
Förpackningens mått (BxHxD)	552 x 125 x 394 mm
Nettovikt (ca.)	0,65 kg
Bruttovikt (ca.)	3,65 kg
Myndighetsgodkännande	UL/cUL, CB, CE, CCC, KCC, FCC, BSMI, EAC(CU), RCM, VCCI, J-Moss, UkrSEPRO, RoHS, WEEE, Windows 7, 8.1 & 10 & 11 WHQL, Blåljusfilter, Flicker-free, Energy Star 8.0
Spänning	5-12V ⎓, 2.0A
Adapter	ASUS/AD2068M20 100-240V~, 50/60Hz, 0,5A 5V ⎓, 2A (standardmodell) eller 9V ⎓, 2A (snabbladdningsmodell)

*Specifikationerna kan ändras utan föregående meddelande.

3.3 Felsökning (FAQ)

Problem	Möjlig lösning
Strömindikatorn är inte PÅ	• Tryck på ⏻-knappen för att kontrollera om skärmen är PÅ. • Kontrollera om USB Type-C-kabeln är korrekt ansluten till skärmen och datorn.
Strömindikatorn lyser gult och ingen bild syns	• Kontrollera att skärmen och datorn är PÅ. • Kontrollera att USB Type-kabeln är ordentligt ansluten mellan den bärbara USB-skärmen och datorn. • Inspektera signalkabeln och kontrollera att ingen av stiften är böjda. • Anslut datorn till en annan tillgänglig skärm för att kontrollera att datorn fungerar korrekt.
Skärmbilden är för ljus eller mörk	• Justera ljusstyrkans inställningar med knappen.
Skärmbilden studsar eller ett vågmönster förekommer i bilden	• Kontrollera att USB Type-kabeln är ordentligt ansluten mellan den bärbara USB-skärmen och datorn. • Flytta undan elektroniska enheter som kan orsaka elektriska störningar.
Skärmbilden uppvisar färgdefekter (vitt ser inte vitt ut)	• Kontrollera USB Type-C-kabeln och se till att inget av stiften är böjda.
HDR-innehåll spelas inte upp korrekt	• Kontrollera att ingångskällan stöder HDR-uppspelning (med rätt systeminställningar och den senaste programvaran). • Se till att innehållet är HDR-kodat.

Problem	Möjlig lösning
Efter anslutningen till källenheten med USB Type-C, kommer strömindikatorerna att blinka kontinuerligt eller visa ASUS-logotypen upprepade gånger	• Otillräcklig strömförsörjning från källenheter med USB Type-C. Följ nedanstående steg: • Tryck på Upp-knappen och anslut sedan USB Type-C-kabeln. Åtgärden aktiverar det inbyggda säkerhetsläget. När ASUS-logotypen visas släpper du Upp-knappen. När ASUS-logotypen försvinner visas ett OSD-meddelande om "säkert läge". När OSD-meddelandet om "säkert läge" försvinner, ställ in bakgrundsfärgen på vit bild eller nästan vit bild (*1). • Tryck på knappen **MENY**, huvud-OSD-menyn visas. Övre vänstra hörnet på OSD:n visar ett litet rött "S", som indikerar att det nu är säkert läge. Öppna inställningen av ljusstyrkan, tryck på upp-knappen för att öka ljusstyrkan. Under processen, anteckna ljusstyrkevärdet "Y" MQ16AH startar om.(*2). Om t.ex. ljusstyrkevärdet visar "70" och MQ16AH om när det justeras till "71", så är "70" "Y"-värdet som ska antecknas och det är det högsta ljusstyrkevärdet för att ansluta källenheten med USB-C. • Tryck på knappen **MENY**, huvud-OSD-menyn visas. Det övre vänstra hörnet visar fortfarande "S" som säkert läge. Justera ljusstyrkevärdet för OSD:n till "Y" • Stäng OSD-menyn och tryck på snabbknappen Upp i 5 sekunder för att stänga av felsäkert läge. • Klart.

*1: Vit bakgrundsfärg drar mer ström, så det är bättre att använda vit bakgrundsfärg för att testa strömgränsen från källenheten med USB Type-C.
*2: MQ16AH inte startar om när man justerar till värdet 100, betyder det att källenheten med USB Type-C hat tillräcklig strömförsörjning

3.4 Tidtagningslista som stöds

Datorstödd primärtidtagning

Upplösning	Uppdateringsintervall	Horisontell frekvens
640x480	60Hz	31,469kHz
800x600	60Hz	37,879kHz
1024x768	60Hz	48,363kHz
1280x960	60Hz	60kHz
1280x1024	60Hz	63,981kHz
1440x900	60Hz	55,935kHz
1680x1050	60Hz	65,29kHz
1920x1080	60Hz	67,5kHz

IBM-lägen, fabriksinställda tider

Upplösning	Uppdateringsintervall	Horisontell frekvens
640x350	70Hz	31,469kHz
720x400	70Hz	31,469kHz

VESA-lägen, användaråtkomliga tider

Upplösning	Uppdateringsintervall	Horisontell frekvens
848x480	60Hz	31,02kHz
1280x720	60Hz	44,772kHz
1280x800	60Hz	49,702kHz
1920x1080	60Hz	66,587kHz