方正科技笔记本电脑产品说明书

方正颐和系列A530笔记本电脑

敬　告

尊敬的用户：

感谢您购买和使用方正科技产品。为了您的安全和利益，**在使用产品前请您仔细阅读本产品说明书及随机附带的全部资料**。如果您未按照产品说明书操作和使用产品，而导致任何的人身伤害、财产或其它损失，方正科技将不承担责任。

关于本产品说明书（以下简称“说明书”）

- 说明书版权属于方正科技所有；
- 说明书提及的商标、字号属于它们各自的权利拥有者；
- 说明书内容如同实际产品不一致，以实际产品为准。

如果您对说明书的任何内容或条款存在不明或异议，请在购机后七日内向方正科技提出书面异议，否则视为您已经同意、理解并接受说明书全部内容。

产品使用过程中，如果您遇到问题，欢迎致电咨询：
售前咨询电话：8008101992　　服务热线电话：010-82612299

方正科技保留对说明书解释和修改的权利，对说明书的任何修正、更新、解释将在方正科技网站（www.foundertech.com）予以公布，请您留意。

致谢！

方正科技集团股份
有限公司

目 录

1 注意事项 1

1.1 特别提示 1
1.2笔记本使用重要提示—请务必阅读 2
1.3 注意事项 3
1.4笔记本电脑电池使用须知—请务必阅读 4
1.5安全须知 7

2 产品概述 9

2.1 简介 9
2.2 部件介绍 10
2.3 开箱和检查 15

3基本使用常识 16

3.1系统状态和电源状态指示灯 16
3.2键盘功能 19
3.3触控板 21
3.4显示屏 21
3.5调制解调器 21
3.6网卡 21

4 BIOS(基本输入输出系统)设定、安全性和防盗功能 22

4.1使用BIOS Setup 的方法 22
4.2 Information菜单 22
4.3 Main菜单 23
4.4 Advanced菜单 23
4.5 Security菜单 25
4.6 Boot菜单 25
4.7 Exit菜单 25
4.8 防盗功能 26

5 驱动程序安装与使用说明 31

5.1安装驱动程序，请您按以下步骤 31

6 故障分析与处理 32

6.1声音的问题 32
6.2硬盘的问题 32
6.3显示器的问题 33
6.4内存的问题 35
6.5光驱的问题 35

特别声明 36

附录A 产品规格 37

1 注意事项

1.1 特别提示

1.1.1

方正颐和A530笔记本电脑具有防盗功能，当您启动防盗功能(详见BIOS设定、安全性和防盗功能一章)，并且持续按住防盗按钮3秒钟，防盗指示灯闪烁时，当笔记本电脑被盗或被晃动时,就会发出报警声，必须输入正确的密码才能解除报警。防盗的初始密码是：“888888”，为了您的安全,请您及时更改密码。当更改密码之后，会弹出对话框提示您修改密码提示问题及答案，防盗初始密码提示问题及答案均为“Notebook”，为了您的安全,请您及时更改密码提示问题及答案。

密码更改步骤如下：

1、 开机按“F2“进入BIOS。
2、 选“Advanced“菜单，按回车。
3、 输入防盗的初始密码：“888888”，按回车。
4、 选Password And user information项按回车。
5、 选Set Password项按回车。
6、 输入防盗初始密码：“888888”，按回车。
7、 输入新密码，按回车，
8、 再次输入新密码，按回车。
9、 弹出对话框后再按回车，再按两次ESC键退出。
10、选Exit项里的 Exit Saving Changes按回车退出。

1.1.2

为了便于理解和引起您的注意，当涉及产品安全或需关注的信息时我们将在本章节或在后面的章节中按下列等级和特别的警示用语向您提示，这些特别的警示用语表示方法如下：

- 【危险】--表示对高度危险要警惕
- 【警告】--表示对中度危险要警惕
- 【注意】--表示对轻度危险要关注
- 【禁止】--表示危险的操作需禁止
- 【提醒】--表示安全或其它内容需关注

本章节中为您提供的安全信息并不是全部的，为了您的安全和利益，我们会根据需要将部分产品安全信息编排到说明书的后面章节中，不论这些安全信息置于何处，您均应仔细阅读。

同样，除了以特别的警示用语提出的注意事项外，对于说明书中的其它内容和介绍，您亦应予以同样的重视。

1.2笔记本使用重要提示—请务必阅读

笔记本电脑属于高科技精密产品，请您务必仔细阅读下面使用提示。

1. LCD显示屏保养：
   - 不要在笔记本上放任何重物。
   - 使用手提箱或背包时，请确保您没有在包内装太多东西，并且没有在笔

记本包和LCD背部增加额外的压力。

- 不要抓、扭或撞击LCD屏幕表面。
- 不要将LCD屏幕置于很热或很潮湿的环境中。
- 不要让LCD屏幕暴露在直射的阳光或很强的荧光下太长时间。
- 不要在LCD屏与键盘之间放置任何东西，例如：铅笔、文件等，这会损坏或刮伤LCD屏。请勿使用有腐蚀性的清洁剂擦拭LCD屏，这会损伤屏幕。
- 为保护LCD屏幕,请在不使用或外出携带时在屏上加保护层,以免屏幕磨损。

2．为防止电脑过热，请在电脑工作中确保不要阻塞散热通风孔。

3．在系统访问软驱、光驱等介质时，请勿移出介质，否则可能会导致系统崩溃或资料损坏。

4．请不要在系统工作时拆下硬盘，这会导致资料丢失或损坏。格式化硬盘会删除硬盘上的所有资料，请提前备份。重要资料，请您务必及时备份，由此引起的资料丢失本公司将不承担责任。

5．为保证您和机器的安全，请在使用外接电源供电时，保证电源确实接地。如果不准备长时间使用电脑，请将电源插头拔下，以避免短暂电压过量造成系统损坏。所处之地的电源供应需稳定且不受干扰。若您不清楚当地电器规格，请与您的经销商或所处当地的电力公司洽询。基于安全考虑，电源插头的接地线，请勿随意破坏。拔电源时，避免直接用拉扯的方式将电线拔出，务必从插头处拔起，以确保安全。清洁电脑前，切记务必先拔掉电源插头。请勿拆开电源适配器。

6．请勿使用非本机所配专用电源适配器，否则有可能造成电脑损坏。

7．请勿单手取放笔记本电脑或使您的笔记本电脑处于不平衡状态。

8．本产品只能由方正科技授权服务人员进行拆装，请您保证封条完整，否则可能会影响您享受保修或“三包”服务。

9．如果您设置了密码，请千万不要忘记，否则可能导致不能开机。如果忘记了密码，请与供货商或授权维修站联系，但这可能会损坏您的所有资料。

10．当手动弹出光驱时，请勿使用铅笔等易折断的物品，以免堵住紧急弹出孔。

1.3 注意事项

适用群体

【注意】

使用电脑，应具有一定的电脑基本常识。同时，电脑不适用于儿童单独操作。如果有需要，必须有成人看护。

工作环境

【危险】

为避免出现意外故障，电脑应在下述限定环境范围内工作：

内　容	适 应 范 围	备　　注
贮存运输温度	-40° C 至55° C	
贮存运输相对湿度	20% - 93%(40° C)	

大气压	86 kPa - 106 kPa	
电源适应能力	220V ±22V, 50Hz ±1Hz	
工作湿度	35% - 80%	
工作温度	10° C - 35° C	

【警告】

为避免电脑受到环境（潮湿、灰尘、食品、液体、直接暴露于阳光下等）的侵害，应放置在通风、干燥的地方。

为避免磁场干扰和损坏，请远离其它家电（如电视、空调等）。

请不要将液体或其它杂物溅入电脑，否则有可能会引起其内部组件的短路进而引起触电或火灾。

【注意】

电脑在低温条件未恢复的情况下通电开机，可能会给电脑造成无法修复的故障，所以使用前请先保证电脑在室温条件下恢复2小时以上的时间

使用前

【警告】

电脑在低于10° C的环境储运后，使用前请在室温10° C — 35° C条件下放置2小时以上的时间，避免电脑温度过低而发生加电损坏。在此期间不要拆除包装，让电脑自然恢复温度，避免升温过快而发生加电损坏。

【注意】

使用前，还需确认电脑的连接、电源使用及其它事项均符合说明书的要求。

移动、运输、贮存

【注意】

移动电脑时，注意轻拿轻放。

运输时应放在原包装箱内，遵照包装储运图标标志指示堆放，并使用封闭式货箱搬运。

贮存时包装材料应安全地存放于儿童拿不到的地方，以避免不安全情况发生。

依照国家标准(GB/T9813-2000)，微型计算机通用规范中的相关解释，电脑温度在低于10° C(时) 环境储运后，使用前请在室温(10-35摄氏度)条件下放置2小时以上的时间，避免因电脑温度过低加电产生损坏。在此期间请不要拆除包装，让电脑自然恢复温度，避免因升温过快导致电脑产生结霜和凝露带来的加电损坏的发生。

电池

【注意】

不正确的更换电脑的锂电池可能会引起爆炸危险，请务必在专业维修人员指导下进行锂电池的安装和更换；只允许使用制造厂推荐的同类或等效类型的替换电池产品；电池的不当丢弃会引起环境的严重污染，请您务必妥善处理用完的电池或者将废弃电池交还方正科技售后维修部门处理，避免环境污染。

1.4笔记本电脑电池使用须知—请务必阅读

请遵循以下规则，善加使用您的电池。

新买的电池：

新电池需要先使用过以后，将电量耗尽，才能做充电的动作。

电池寿命：

不适当的使用和维护可能会缩短电池寿命。为了增进电池寿命和电池的功能，每隔30天就要完全将电池彻底放电并重新充电充到饱。

电池计量器：

电池内有内建一个计量器，可以计算电池电力。电池计量器依靠电池的[记忆]（memory）来决定停止充放电的程度。但是如果您经常做[不完全]的充电或[不完全]的放电，电池的[记忆]会乱掉。

为了增进电池计量器的准确度，您必须每隔30天或在20次的[不完全]放电之后，至少做一次将电池完全放电并再充电充到饱的动作。

由于电池本身特性，在使用过程中电量会逐渐降低，使用时间会缩短，在电池保修期内可能出现电池无法充满到100%的现象，但不影响正常使用，此为正常现象。

节省电池电力：

A高级电源管理：

您的笔记本电脑有高级电源管理的功能，可以减缓处理器和周边零件的速度。使用这些功能将有助于节省电池的电力。

B 液晶显示器的亮度：

液晶显示器会消耗非常多的电力，因此如果将亮度调低，将可以节省电源。

C 软件和外设：

对于不同的软件和外设，即使这些并非是使用中的程序或设备，却也会消耗电力。若要节省电池能源，我们建议如下：

- 如果并没有使用Modem或其它的通讯程序，就将这些程序关闭。
- 将没有使用的PC卡从电脑插槽中取出。

因为即使在暂停模式下，PC卡也会迅速地消耗电池的电力。

- 从电脑插座上拔掉不需要的外设。

Q & A：

如何将电池完全放电？

让电脑使用电池的电力工作，直到电脑因电力太低而自动关机。即使在这当中您看到电脑屏幕上出现电力太低的信息或听到警告电力太低的哔哔声，也绝对不可以自己动手关掉电脑，要让电脑持续开机的状态直到它用尽所有的电池电力而自动关机。

如何完全充电？

电池充电时，一般要等到电脑上的电池显示灯显示已充电完毕，才算充饱，具体情况请参考本手册的电源状态指示灯。

如何维护电池？

至少每隔30天或每隔20次的[不完全]放电之后，就要做一次完全放电和充电的

动作。

特别注意：

本电池只能用于本笔记本电脑。

如果更换不适当的电池种类可能会有爆炸的危险。只可使用相同型号的原厂电池或经原厂推荐认可同等级的电池种类进行替换。

请勿拆解电池。

请勿将电池暴露于火焰或水中。

为了防止火灾、燃烧或电池的损坏，请勿让电池的两极处碰到金属物品。

处理损坏或漏液的电池时请特别小心。如果您不小心触碰到电池液，请赶快用肥皂及水冲洗。如果接触到眼睛，请用水冲洗眼睛15分钟，并尽快去医院治疗。

如果环境温度较高，请勿充电。

存放时，请勿将电池暴露于高温下。

电源

【危险】

您需使用合格的三芯带接地保护的接地电源插头和插座，电源插头最终应插在接地良好的电源上，良好的接地是您的电脑正常工作的重要保证。如果您擅自更换标准电源线，可能会带来严重后果，同时电源线最大长度不应超过4.5米。

在您使用电源前应按电源插头和插座的说明确认电源符合电脑使用要求，合格的电源和良好的接地是电脑正常工作的重要保证。否则，可能会带来严重后果。

【危险】

雷雨期间，使用产品可能会对电脑甚至您的人身及其它财产安全造成损害。故在雷雨天气，不要使用电脑，并断开电话线、网络线、电源线等可能会与外界连接的导电体。打雷时，不要插拔这些线缆。

【警告】

不要试图把110V的电源线插在220V的电源上，也不要改动机器电源的电压选择开关。任何改动都可能会造成人身伤害或引起设备损坏。

【注意】

仔细检查随机提供的交流电源线。如果出现问题，请与相关销售商联系。

用于微机的电源线必须符合以下安全规范：

- **符合CCC认证**
- **电源插头最终应插在接地良好的电源上**
- **电源插头必须符合GB 1002－1996、GB2099.1-1996**
- **电源线最大长度为4.5米**

人机工程学

【提醒】

当在电脑上工作或游戏时，请调整您的环境并安排好您的电脑设备，使身体处于舒适、灵活的状态。下面的建议可以帮助您获得一个更舒适的环境。

1. 支持您的后背：

- 选择一把支持后背下部的椅子。
- 调整工作面高度和椅子，使之呈现出一个舒适自然的姿态。

2.促成舒适的腿部姿态：

- 清除桌子下面的物品让腿的位置和移动更舒适。
- 如果您的脚不能在地板上舒适地休息，请用一个脚凳。

3.减少颈部的弯曲和扭转：

- 把LCD显示屏摆在您前部中间。如果您查看文文件比显示屏更频繁，请考虑把文档直接放在您前面，并且显示屏稍微靠边一点。
- 考虑使用文档架，把文档放在接近眼睛的水平。
- 把屏幕顶部放在接近眼睛的水平。散光患者可能需要把屏幕放低一点，或与合格的健康专家商讨关于适合电脑工作的眼镜。

4.减少眼睛疲劳：

- 把显示屏放置在手臂长的距离，舒适地坐在显示屏前。
- 避免眩光。显示屏放置应远离产生眩光的光源，或使用窗帘控制光线强度。
- 请记住要清洁屏幕；如果您戴眼镜也要清洁眼镜。
- 请将显示屏的亮度、对比度和字体大小调节为您感觉舒适的状态。
- 在操作键盘和触控板的时候，请您轻轻触键，保持手和手指放松，用较小的劲来敲击键盘。
- 单击触控板或使用游戏杆或其它游戏控制器时，也要用较小的劲来触键。
- 打字时避免把手掌或手腕放在大角度的物体表面上休息，如果需要，在打字间歇时休息一下手掌。
- 不打字时，放松手臂和手。不要在物体的边缘上休息，如桌子边缘。
- 调整您的椅子，不让座位挤压膝盖的后面。

1.5安全须知

1．电源插座孔应该安装在靠近设备旁边或是可以容易操作的地方，拔插电源线时，避免直接用拉扯的方式将电线拔出，务必从插头处拔起，以确保安全，谨防触电。请勿拆开电源适配器。

2．请勿将本产品置放于靠近水的地方。

3．安装时请将本产品置于稳定的支撑物上。本产品可能因为放置不稳定而掉落，造成严重的损害。

4．请勿将本产品的电线放在人来人往的地方，以免踩坏电线。请勿在电线上置放任何物品。

5．遵循所有的警告信息和产品上面的标示。

6．如果不打算长时间使用本产品，请将电源插头拔下以避免短暂的电压过量造成损坏。

7．切勿将任何液体泼洒到本产品上，此动作可能造成起火或电击的危险。

8．如有下列情况，请交由合格的专业人员来服务：

a. 当电源线或插头已损毁或磨损。

b. 液体被泼洒到本产品上。

c. 本产品曾遭受雨淋或水的泼洒。

d. 当您已遵循运作的指示，而本产品仍无法正常运作。

e. 如果本产品曾掉落或外壳已损毁。

f. 如果本产品已呈现出明显的损毁。

9．本产品的使用和储存温度请参考附录A 产品规格，不在规定的温度范围内使用和储存，可能会造成产品的永久损坏。

10．请勿在靠近水或其它液体的地方使用电源适配器。切勿泼洒液体到电源适配器上。

注：此手册的所有图片均为示意图仅供参考，具体以实物为准。

2 产品概述

2.1 简介

- 产品名称：方正科技笔记本电脑
- 系列及型号：方正颐和系列A530机型
- 产品性能特点

方正颐和A530笔记本电脑采用英特尔®最新移动计算技术，性能更卓越。

系统扩展性

系统提供了2个DDR2 RAM扩展槽，使用户可根据需要扩大存储容量和提高系统性能。

清晰的液晶显示屏

该笔记本电脑拥有液晶显示屏，带给您清晰明亮的彩色文字和图片。

通讯特性

该笔记本为局域网准备了内置的以太网适配器，为拨号上网准备了内置的56K V.90/92调制解调器，并可选配无线解决方案。

2.2 部件介绍

(注：以下均为示意图，以实物为准)

前视图

1. TFT 彩色液晶屏
14″TFT彩色液晶显示屏，支持TFT14″WXGA 荧屏,最高分辨率为1280×768，32bit彩色。
2. 电源按钮和指示灯
用于打开和关闭笔记本电脑的电源。通过系统中的电源管理设置，在开机状态下按此键，可进入休眠/待机状态或从休眠/待机状态中唤醒。当系统不能正常关机时，可按住电源按钮保持4-5秒，实现关机。电源指示灯：灯亮时，指示电脑处于加电工作状态。

3. 键盘
键盘可用来输入数据。

4. 触摸板
相当于鼠标，用于控制光标的移动。
5. 触摸板左键
相当于鼠标的左键。
6. 触摸板右键
相当于鼠标的右键。
7. 防盗按钮
持续按住防盗按钮3秒钟，防盗指示灯闪烁，当笔记本电脑被盗或被晃动时,就会发出报警声。
8. 无线网卡按钮
按下无线网卡按钮，系统进入无线网卡状态。
9. E-mail 按钮
按下E-mail 按钮，系统才可进入Outlook Express。
10. Internet 按钮
按下Internet按钮，系统才可进入Internet Explorer。
11. P按钮
按下P按钮，系统启动Hotkey Center。
12. Wirless 指示灯
无线网卡指示灯：指示当前无线网络设备的工作状态。
13. Standby 指示灯
当电脑处于待机状态时，Standby指示灯会亮。当电脑处于休眠状态时，Standby指示灯会熄灭。
14. Media 指示灯
用于指示硬盘/光驱多媒体信号。任何一个数据改变，Media指示灯都会闪烁。
15. Charge（充电）指示灯
亮橙灯表示充电正在进行中；闪橙灯表示电池电力不足；其他情况指示灯均不亮。
16. Anti-theft（防盗）指示灯
当Anti-theft（防盗）功能被打开时，指示灯闪烁；当笔记本电脑被盗或被晃动时,指示灯闪烁更快。
17. IEEE 1394 接口
使用此端口,可以连接具有1394接口的设备。
18. SPDIF 数字音频接口
通过光纤线,使光信号转换成音频信号,并通过音响进行输出；也可以接耳机使用。
19. Line-In 接口
连接Line-In 设备。(例如 CD player,音响，随身听等)

20. Mic 接口
用来接麦克风。
21.内置立体扬声器
完整的迷你型立体声扬声器，方便清晰的多媒体音频输出。

特别提示

请勿在LCD屏与键盘之间放置任何东西，例如：铅笔、文件等，这会损坏或刮伤LCD屏。请勿使用有腐蚀性的清洁剂擦拭LCD屏，这会损伤屏幕。

左视图

22. Modem 接口
连接到电话线上，用于拨号上网。
23. LAN 接口
连接一个外接10/100-based 网络线。
24. USB 接口
可以使用此端口连接USB设备(例如 USB鼠标,USB照相机等)。

特别提示

为防止电脑过热，请在电脑工作中确保不要阻塞散热通风孔。

右视图

24.USB 接口 25.Card Bus 插槽 26.光盘驱动器 27.外接适配器接口

24. USB 接口
可以使用此端口连接USB设备(例如USB鼠标,USB照相机等)。
25. Card Bus 插槽
可以连接使用一个TypeII PCMCIA卡。
26.光盘驱动器
用来读取媒体碟片。
27.外接适配器接口
可以连接专用的电源适配器，使用外接交流电为笔记本电脑供电
或对电池进行充电。

后视图

28. VGA 接口
用于外接显示器或投影仪设备进行显示输出。
29. S-Video 接口
连接一个带S-Video接口的电视或显示设备。

底视图

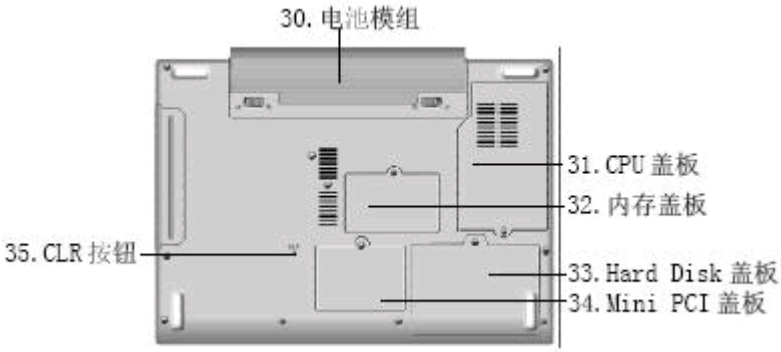

30. 电池模组
31. CPU 盖板
保护CPU免于意外的撞击和震动。
32. 内存盖板

此盖板用于保护笔记本内存，在其下是内存条。请不要随意插入
不同型号的内存，防止引起系统性能下降，严重的可能损坏主板。

33. Hard Disk 盖板

保护硬盘免于意外的撞击和震动。

34. Mini PCI

放置无线网卡到插槽内。

35. CLR按钮

按键用于清除COMS。

特别提示

本产品只能由方正科技授权服务人员进行拆装，请您保证封条完整，否则可能会影响您享受保修或“三包”服务。

2.3 开箱和检查

请小心拆除包装以取出机器和其它配件，如发现有损坏和遗漏，请立即联络经销商。请保存原有的包装材料，以备换货之需。

一般您会有以下部件（详细内容请参阅装箱清单）

1. 笔记本电脑
2. 电源适配器
3. 使用手册
4. 驱动盘
5. 电池（安装在电脑内）

3基本使用常识

3.1系统状态和电源状态指示灯

显示状态	
Anti-theft（防盗）指示灯：	当Anti-theft（防盗功能）被启动，但电脑没有被盗或没有被晃动时，指示灯闪烁； 当Anti-theft（防盗功能）被启动,电脑被盗或被晃

	动时，指示灯闪烁更快； 当Anti-theft（防盗功能）被关闭时，指示灭。
Media指示灯：用于指示硬盘/光驱多媒体信号。任何一个数据改变，Media指示灯都会闪烁。	
无线网卡指示灯：灯亮表示无线网卡目前是开启中。	
电源指示灯：灯亮表示电源开启，计算机在使用状态中。	
Standby 指示灯:	当电脑处于待机状态时，Standby指示灯会亮。 当电脑处于休眠状态时，Standby指示灯会熄灭。
电池指示灯：	灯为橙色表示电池正在充电。 灯灭表示电池已被充饱。 闪橙色灯表示电池电力不足。

将电脑停止

当您完成工作时，您可以将电脑电源关闭或者让电脑进入等待或休眠模式：

停止的模式	方　　法	再次开机或使用的方法
直接关闭电源	请遵照操作系统的关机程序。如此可以避免资料的流失或软件的损坏。 万一系统因为硬件或软件的问题而死机，则使用电源钮关机。	使用电源钮。
等待 (Standby)	根据您在 Windows 的设定，以下述方式进入待机状态： • 合上电脑上盖 • 按 Fn+F1 • 使用电源钮	使用电源钮。
休眠 (Hibernation)	根据您在 Windows 的设定，以下述方式进入休眠状态： • 合上电脑上盖 • 按 Fn+F1 • 使用电源钮	使用电源钮。

如果您选择以等待或休眠状态停止电脑，则下次再使用电脑时将可回到当初停止前的状态。

调整电脑进入休眠时间的方法：

1. 桌面上点击鼠标右键，点击“属性”选项

2. 点击“屏幕保护程序”选项

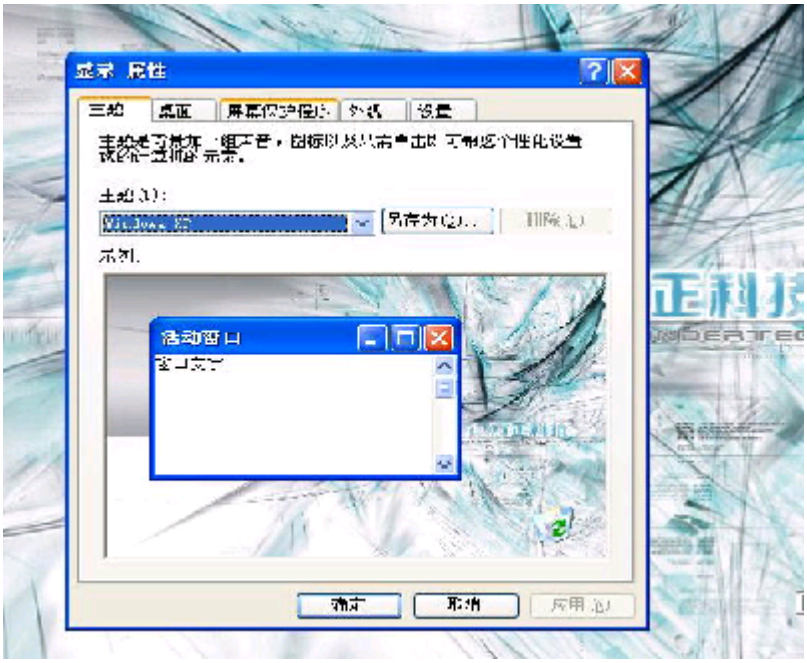

3. 点击“电源”选项

4. 点击“系统休眠”右侧的下拉选项按钮，根据您的需要，选择系统进入休眠的时间。我们建议您选择30分钟以内的时间。

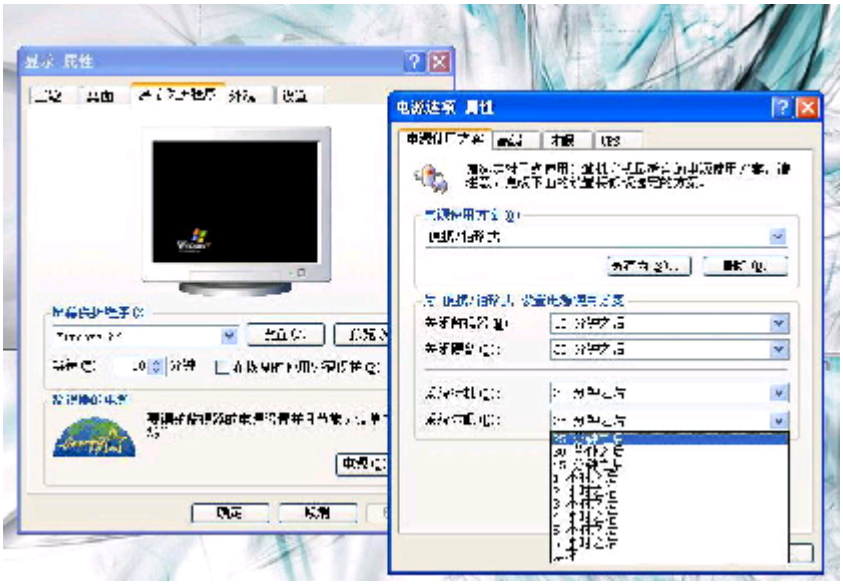

本产品符合以下规范性文件：

GB4943《信息技术设备的安全》、

GB9254《信息技术设备的无线电骚扰限值和测量方法》、

GB17625.1《电磁兼容限值 谐波电流发射限值（设备每相输入≤16A）》

GB/T9813《微型计算机通用规范》

3.2键盘功能

功能（快捷）键

功能组合键	功能	特殊说明
Fn+F1	进入待机/休眠模式	
Fn+F2	显示装置切换	切换显示装置:液晶显示器/外接CRT显示器/液晶显示器+外接CRT显示器
Fn+F3	激活/取消Touchpad功能	
Fn+F4	静音	
Fn+F11/Numlk	数字键盘切换	激活或关掉内置数字键盘
Fn+F12/ScrLk	ScrollLock	激活或解除键盘之ScrollLock功能
Caps Lock	切换大小写字母	
Fn+Up	调高音量	
Fn+Down	调低音量	
Internet	进入Internet Explorer	
E-Mail	进入Outlook Express	
无线网卡	激活/取消无线网卡功能	

P	系统启动Hotkey Center	只有当Hotkey Center安装时才会起作用，见下面说明
防盗按钮	持续按住防盗按钮3秒钟，防盗指示灯亮时，当笔记本电脑被盗或被晃动时,就会发出报警声。	必须输入正确的密码才能解除报警
Fn+Left	降低LCD 屏幕亮度	
Fn+Right	调高LCD 屏幕亮度	
Fn+Home	播放或暂停	光驱内要有cd盘
Fn+PgUp	让多媒体播放器停止播放	光驱内要有cd盘
Fn+PgDn	让多媒体播放器播放前一首	光驱内要有cd盘
Fn+End	让多媒体播放器播放下一首	光驱内要有cd盘

关于“Hotkey Center”

3.2.1安装“Hotkey Center”：在XP 系统下，如果第一次安装“Hotkey Center”，
请直接按以下步骤进行；如果不是第一次安装，在重新安装之前请完全卸载之后，再按以下操作步骤进行安装：打开附带软件里的“Hotkey Center”安装文件包按照提示就可以完成安装。

3.2.2卸载“Hotkey Center”：在“开始→设置→控制面板”中，打开“添加/删除程序”，在弹出的对话框中，点击“Hotkey Center”更改/删除，按提示进行删除。

3.2.3“Hotkey Center”功能介绍：
“Hotkey Center”是一个特定功能软件，它包括以下三个功能:Anti-theft（防盗）功能，OSD和Hotkey。

3.2.3. 1 Anti-theft（防盗）功能：详见（BIOS设定、安全性和防盗功能一章）

3.2.3. 2 OSD 功能：
OSD是用来指示系统的亮度和声音以及数字和大小写键的。当系统的亮度和声音改变时，OSD显示系统的亮度和声音改变状态。当系统打开或关闭数字键（快捷键：Fn+F11）或大小写功能（快捷键：Caps Lock）时，OSD就会在桌面的右下角显示图象。

3.2.3. 3 Hotkey功能：可以自定义快捷键。

Windows键

您的键盘拥有两个Windows键：

1.开始键

此按键可以让您打开Windows「开始」菜单。

2.应用程序菜单键

此键功能与按一下鼠标右键的功能相同。

内建数字键盘

按下NumLock可以启动内键数字键盘，数字显示在按键的右下角，数字键盘包含了加减乘除四则运算的按键。

再按一次NumLock就会恢复原来的键盘功能。

3.3触控板

内置的触控板是一个与PS/2兼容的定位设备，它的表面可感觉移动。只要用手指在触控板表面上移动，光标就会跟着移动。

3.4显示屏

为了让您看得舒适，您的笔记本电脑采用的是TFT液晶显示屏。它支持高分辨率和真彩功能。为您带来非凡视觉震撼。

延长显示屏的寿命

遵守下列的准则可以延长显示屏的寿命。

1.将屏幕亮度设置为舒服观看的最低亮度。

2.在桌上使用时，请外接一台显示器并关闭笔记本电脑的显示屏。

3.不要关闭电源管理中进入暂停模式的选项。

4.如果使用交流电源而且没有外接显示器，请在不使用时切换到暂停模式。

【注意】为延长您的电池寿命，在舒适观看的前提下将亮度调到最低，这样内部的光源可以使用较少的电力。

3.5调制解调器

您的笔记本电脑有一个内置56K V.90/92调制解调器和一个RJ-11电话线接口。

调制解调器的连接

1.将电话线的一端插入位于电脑左侧的电话孔。

2.将电话线的另一端插入位于墙上的电话孔。

3.6网卡

您的笔记本电脑有一个内置符合10/100Base-T标准的以太网卡，将局域网线的一端插入位于您的电脑右边的RJ-45接口，您便可以在此实现网上数据传输了。

打开或关闭无线网络

如果您的电脑选配了内置的无线网卡，有一个无线网络开/关按钮——Fn+F1，可打开/关闭无线网络功能。您的电脑需要一定的时间进行无线网络连接。

4 BIOS(基本输入输出系统)设定、安全性和防盗功能

在这一章中,我们会教您如何进入BIOS设定程序及设定各种硬件控制选项，您也将学会如何使用内置的安全防护设定。

[设定公用程序]是内置于笔记本电脑的BIOS（基本输入输出系统）中的硬件状态程序。它可以执行及维护许多的硬件功能。它是一种利用菜单的模式来操作的软件，允许您轻松地设定及变更设定值。

BIOS中含有笔记本电脑的出厂预设定值。但是，您仍有机会需要修改BIOS中的预设定值。当硬件有变更时，例如升级,临时状况或当您决定要自定硬件设定值以符

合特定需求时，您可能就需要启动BIOS设定程序了。

BIOS可以让您设定密码来限制使用者的存取。这是一种重要的功能，因为现在的笔记本电脑中都存放着大量的资料。未经授权的存取是可以预防的。

4.1使用BIOS Setup 的方法

您必须执行BIOS设定的情况有：

开机测试发现问题，屏幕上出现信息要求您执行BIOS设定。

您要复原默认值。

您要针对特定硬件来改变设置值。

您要改变设置值以获得最佳系统性能。

若欲执行 BIOS设定，需在电脑开机时，按下**F2**。

如何进行选择

对于一个项目，您必须通过两层或三层的选项才可完成设置。这些选项大部份都必须通过三层选项：菜单标题、下拉式菜单、及子菜单。

利用键盘来移动并做选择。您可在屏幕右下方看到键盘信息。

4.2 Information菜单

显示系统基本信息。

4.3 Main菜单

Main菜单包含系统的基本设置。

System Time 设置时间。

System Date 设置日期。

Quiet Boot:安静开机。

激活:方正科技的Logo会显示,概要显示被禁止。

禁止:方正科技的Logo不会显示,概要显示被激活。

LCD Auto Dim: 激活：在AC 不供电，只有电池供电时，LCD的亮度会自动降低，

以节省电量。

禁止：在AC 没有供电时，LCD 的亮度不会自动降低节省电量。

4.4 Advanced菜单

高级设置菜单

Setup Anti-theft Configuration：配置防盗信息。

在这项中，用户可以设置密码，敏感程度，警报持续时间,警报发生延迟时间和用户基本信息。同样，用户也可以选择打开/关闭Antitheft（防盗）功能的开关。

Anti-theft Function: 这个选项是防盗功能的开关，它允许用户启动或关闭防盗功能。

选项[On]说明防盗功能是启动的。此时如果您按住防盗按钮3秒钟，防盗指示灯闪烁时，当笔记本电脑被盗或被晃动时,提供警报信号，同时提示您输入防盗密码，当用户输入正确密码时报警解除，可以正常使用笔记本；如果输入错误密码，防盗功能会阻止无权限用户进入系统，从而使电脑丧失使用功能，以保护电脑用户的合法权益。当用户要关闭这项功能时，再按防盗按钮3秒钟, 同时输入密码即可。

选项[Off]说明防盗功能是关闭的。此时即使您按住防盗按钮3秒钟，防盗功能也不会启动。

Anti-theft Sensitive Level:防盗灵敏度设置。非常高，高，中等，低，非常低。敏感程度越高，电脑对于晃动的感应程度越强。

Anti-theft Alarm Persisting Time:允许用户设置警报持续时间：20秒，40秒，60秒，80秒，100秒。当笔记本电脑被盗或被晃动时,警报持续时间的长短就取决于这一设定值。

Delay Time: 延迟时间。 用户可以使用“+/-”键改变此选项的数值（共有0-31个数值可供选择）。当用户选定合适的数值X 且系统的防盗功能被触发时，要求输入密码的对话框会先弹出，报警声需要延迟X秒之后，才会响起。

Password And UserInformation:设置密码和用户信息。

密码的格式如下所示：

长度　不超过6个字符。

字符　0-9，A-Z（区分大小写）。

Set Password:设置防盗功能的密码。防盗的初始密码是：“888888”为了您的安全请及时更改密码。

注意：当笔记本报警时只允许您输入三次密码，请妥善保管好设置的密码，以避免不必要的麻烦。

Secret Question:密码若忘记时您设定的密码提示问题。

初始的密码提示问题和问题答案都是：“Notebook”，为了您的安全请及时更改密码提示问题和问题答案。

当“Secret Question”区域是高亮并且按下“Enter”时，将出现以下显示信息：

```
Secret Question:
Enter New Data    [       ]
```

输入一个新数据，按下“Enter”键，将出现以下显示信息：

```
Setup Notice
Changes have been saved
[ Continue ]
```

再按下“Enter”键，完成设置。其中，“Secret Question”长度为16个字节。

“Question Answer”,“User name”,“User Email”,“User Phone”,它们的设置步骤与“Secret Question”的设置步骤相同。其中，“Secret Answer”长度为16 个字节；“User name”长度为18 个字节；“User Email”长度为32 个字节；“User Phone”长度为16 个字节。

Question Answer:密码提示问题的答案。

User Name:用户姓名。
User Email:用户的电子邮件地址。
User Phone:用户的电话。
注意：如果密码提示问题的答案输入正确的话，就会要求用户重新设置密码，如果密码提示问题的答案输入连续三次错误，所有键盘锁定。请妥善保管好设置的提示问题的答案，以避免不必要的麻烦。

特别提示

在BIOS 设置中，为您提供了一个防盗功能的开关，您可以选择关闭或启动这项功能。只有在开关启动的状态下，按下防盗按钮3秒钟，防盗指示灯闪烁时，防盗功能才会生效，当笔记本报警时，若输入密码不正确，回答预先设定的提示问题答案不正确，可能导致您无法使用笔记本。如果您设置了密码和密码提示问题，请千万不要忘记。如果笔记本无法使用，请与供货商或授权维修站联系。

4.5 Security菜单

Security 菜单包含安全设置值，可保护您的系统避免未经授权的使用。

在这里可让您设置密码。当输入密码时，请先确定Num Lock已被取消，再于输入栏中输入您的密码并按**Enter**。再输入一次密码并按**Enter**以确认密码。

特别提示

如果您设置了密码，请千万不要忘记，否则可能导致不能开机。如果忘记了密码，请与供货商或授权维修站联系，但这可能会损坏您的所有资料。

4.6 Boot菜单

Boot菜单可设置系统搜寻开机设备的顺序。

系统将会试着从第一个设备开机，但是如果失败的话，将会尝试下一个开机设

备。

4.7 Exit菜单

Exit 菜单列出离开 BIOS设定 程序的方法。当您完成设置之后，必须储存并离开BIOS设定，新的设置才会生效。

Exit Saving Changes储存所设置的值并离开程序。

Exit Discarding Changes不储存设置值并离开程序。

Load Setup Defaults载入默认值。

Discard Changes加载执行BIOS设定前的CMOS设置值。

Save Changes储存所设置的值。

4.8 防盗功能

防盗功能在BIOS里的设定见4.4 Advanced一节。

注意：请务必安装驱动程序里面附带软件/Hotkey Center，否则防盗功能可能不正常，详见5驱动程序安装与使用说明一章。

4.8.1防盗功能启动

1、在带电关机情况下或者开机自检过程中，将Anti-theft（防盗） 功能启动，如果笔记本被偷或被晃动时，将出现以下显示信息：

```
Anti-theft Security Authentication
Please input the password [   ]
```

如果密码输入连续三次错误，将出现以下显示信息：

```
Anti-theft Security Authentication
Please input the answer for below question
Question:xxx
Answer:[     ]
```

如果“Answer”输入正确，将出现以下显示信息：

```
Anti-theft Password Change
Input new password: [      ]
Confirm new password: [      ]
```

如果“Answer”输入连续三次错误，将出现以下显示信息：

Please contact with the owner of this notebook
NAME: xxx
EMAIL: xxx
PHONE: xxx

2、在操作系统状态下，将Anti-theft（防盗） 功能启动，如果笔记本被偷或被晃动时，将出现以下显示信息：

Input PASSWORD to unlock the application
OK

如果密码输入正确，Anti-theft（防盗）功能被禁止,同时警报解除。
如果密码输入连续三次错误，就会要求输入密码提示问题的答案。

Secret question: xxxxxx
Question answer:
OK

如果密码提示问题的答案连续三次输入错误，将会出现以下信息，所有键盘锁定。

Owner Information
OK
Owner Name:
E-mail:
Mobile:

如果密码提示问题的答案输入正确的话，就会要求用户重新设置密码。

当确认密码和输入的新密码一致时，新密码设置成功。
当确认密码和输入的新密码不一致时，需要重新设置密码。

4.8.2取消防盗功能

1、在操作系统状态下，Anti-theft（防盗）功能打开时，当用户想取消这项功能，长按防盗按钮3秒，将出现以下显示信息：

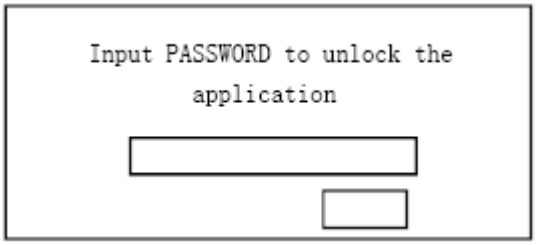

如果密码输入正确，Anti-theft（防盗）功能被取消，则Anti-theft（防盗）指示灯灭。
如果密码输入连续三次错误，就会要求输入密码提示问题的答案。

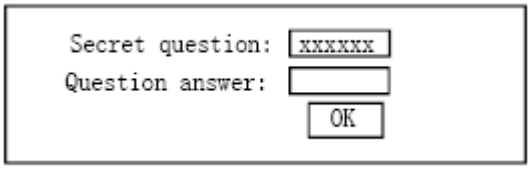

如果密码提示问题的答案连续三次输入错误，就会出现以下信息，所有键盘锁定。

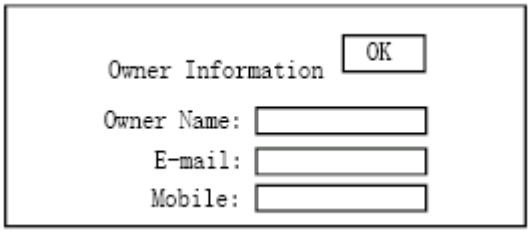

如果密码提示问题的答案输入正确的话，就会要求用户重新设置密码。

当确认密码和输入的新密码一致时，新密码设置成功。
当确认密码和输入的新密码不一致时，就会出现以下对话框：

Error
The confirm password does not match with the new password

确定

按确定，重新设置密码。
用户在操作系统的环境下，依次点击开始--->程序--->HotkeyCenter--->Anti-theft Configuration来启动Anti-theft配置界面。
如果密码输入连续三次错误时，就会出现以下对话框：

Error
Input incorrect Password 3 times,the program will quit

确定

点击确定按钮，退出Anti-theft配置界面。
如果密码输入正确，就会进入配置界面，此时会禁止以前激活的Anti-theft功能。

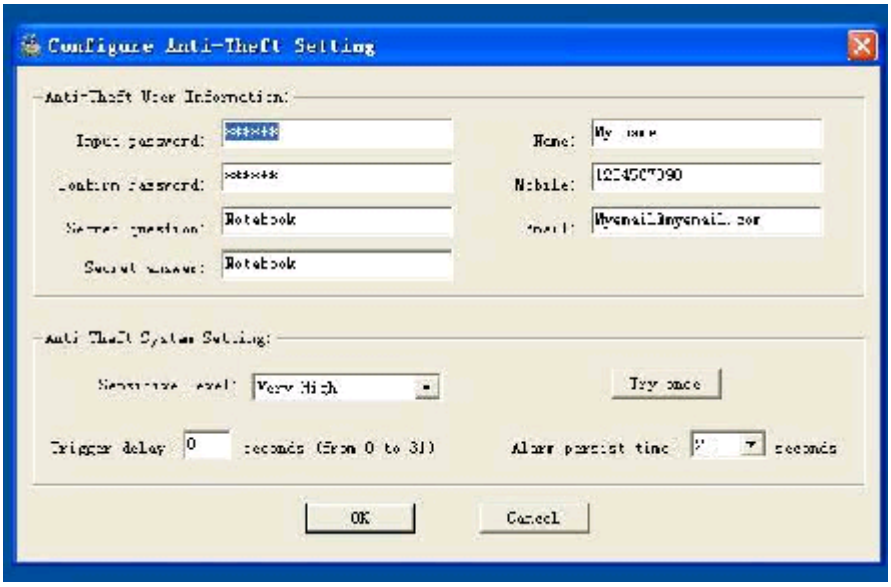

用户通过Anti-theft 配置界面，来设置密码、密码提示问题/ 答案、用户姓名、用户邮箱、用户电话号码以及触发敏感程度、延迟时间和触发时警报持续时间。其中密码长度为6 个字节，密码提示问题/ 答案长度为16 个字节，用户姓名长度为18 个字节，用户邮箱长度为32个字节，用户电话号码长度为16个字节。当用户输入长度超过各选项的最大长度时，就会有如下对话框：

the max length of xxx is xxx

用户还可以在此配置界面来测试触发敏感程度：

A. 点击try once按钮来启动测试模式。此时会出现以下界面：

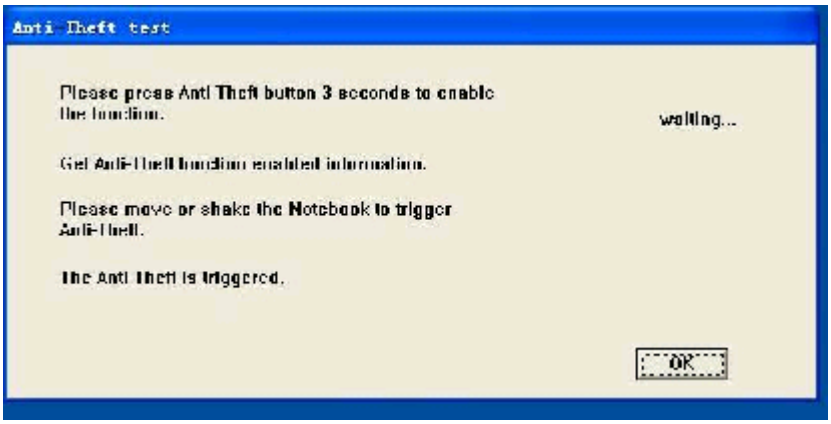

B.按照界面所提示的步骤来测试。

C. 如果用户1分钟之内没有激活Anti-theft功能或者在1分钟之内没有摇晃笔记本来触发Anti-theft功能，就会报错。

Test warning

Wait 1 minute for launch test,but the test is not launched

确定

点击OK 按钮，退出测试模式。
如果用户设置完毕，点击OK 按钮，退出配置界面。

2、在带电关机情况下或者开机自检过程中，Anti-theft（防盗）功能打开时，当用户想取消这项功能，长按防盗按钮3秒钟，如果输入密码正确，可以取消防盗功能。

5 驱动程序安装与使用说明

在本章中，您将会学到如何使用所附光盘安装驱动程序。

您的笔记本电脑在出货的同时附有驱动程序光盘。光盘里含有相应装置的驱动程序。

本章将指导您如何安装这些驱动程序。

5.1安装驱动程序，请您按以下步骤

本笔记本电脑支持Windows XP系统。

根据您的电脑机种及操作系统不同，可使用的项目可能不尽相同。

目录名称	驱动名称	说明
Chipset	芯片组驱动程序	务必先安装此芯片组驱动程序，方能确保其它驱动程序的完整功能。**选择setup进行安装。**
VGA	显示驱动程序	安装显示驱动程序，可让您选择高分辨率以及更丰富的色彩。**选择setup进行安装。**
Audio	音频驱动程序	安装音频驱动程序，可让您使用电脑的音频功能。**选择setup进行安装。**
Modem	调制解调器驱动程序	安装调制解调器驱动程序，可让您使用电脑的Modem。**选择setup进行安装。**
Wireless	无线网络驱动程序	如果选配了内置Intel(R) Pro/Wireless LAN 2200BG Mini PCI Adapter或Intel(R) Pro/Wireless LAN 2915ABG Mini PCI Adapter 则需安装无线网络驱动程序。请打开设备管理器进行安装。
附带软件		

/Hotkey Center	Center驱动程序	包括防盗功能、OSD和Hotkey。如果不安装或安装不正确，防盗功能可能不正常。请一定正确安装。

6 故障分析与处理

在本章中，您将会学到如何解决一般性的硬件及软件问题。

您的笔记本电脑在出货之前均经过完整的测试，符合系统的规格。但是，不正确的操作或运送过程中的疏失将会导致问题的产生。

本章将针对您可能会遇到的一般性硬件及软件问题提供参考及识别信息。

当您遇到问题时，您可以先试着依照本章的说明来处理。如果错误情形持续出现，再请您向经销商洽询服务信息。

6.1声音的问题

没有声音

- 请双击任务栏右下角的扬声器图标，看看扬声器的音量是否已经被关掉了。
- 请按下Fn+F4查看是否静音？电脑音量是否调到最小？
- 大多数的声音问题都与软件有关。如果您的笔记本电脑之前的声音是正常的，可能的原因是，软件的设置不正确。

无法录音

请双击任务拦右下角的扬声器图标，看看麦克风的音量是否已经被关掉了或Line-in被设置为最低。

1.按一下「选项」，并选择「属性」。

2.选择「录音」并按一下「确定」按钮。

3.在按一下「确定」按钮之后，录音音量控制台会跳出来。

6.2硬盘的问题

硬盘无法正常工作或无法识别

- 如果您刚刚进行了硬盘的升级，请确定硬盘的接口并未松脱，硬盘的置入完全正确。您可以将接头拔掉，再牢牢地重插一遍，然后再重新开机。
- 新的硬盘需要分区和重新格式化。操作系统和驱动程序也需要重新安装。
- 请检查硬盘指示灯。当您存取文件时，硬盘灯应会间歇性地闪烁。
- 新的硬盘可能是坏的。
- 如果您的笔记本电脑曾经遭受静电或撞击，您可能已损坏了硬盘。

硬盘的执行速度太慢

- 如果您的硬盘使用已有很长一段时间，过多且杂乱的文件会导致很多磁盘碎片。请到[开始>程序>附件>系统工具>磁盘碎片整理程序]来执行磁盘的整理。这个作业可能要花一点时间。
- 您的硬盘可能感染了病毒。

文件受损

请执行「磁盘扫描程序」的表面扫描来检查磁盘。双击[我的电脑]，右击C:，选择[属性]，在[工具]标签里的查错状态单击[开始检查]执行磁盘扫描程序。

6.3显示器的问题

当系统开机时，黑屏

- 请确定笔记本电脑并非处于「休眠」或「等待」模式。在这些模式之下，显示器会被关闭以节省能源。

- 请按下功能键以增加屏幕的亮度。
- 请按下功能键来确定笔记本电脑并非处于仅CRT输出模式。

屏幕不易阅读

- 请按下功能键以增加屏幕的亮度。
- 显示器的分辨率应设为1280x768，以获得最佳的显示效果。
  1. 请到[开始>设置>控制面板]中并双击「显示」图标。
  2. 在「设置」页面中，将分辨率设定为1280x768。

屏幕闪烁

当您开机或关机时看到屏幕闪烁数次，这是正常的现象。

屏幕坏点

由于LCD制造工艺的限制，LCD上通常会出现一些像点不能正常显示某些颜色（通常所说的坏点），这属于正常现象，请放心使用。详情请参考中国国家标准GB/T9813-2000。以下为国家标准相关内容

附录C LCD坏点可接受标准

在下述条件下进行检验：

环境温度：20℃~25℃

灯光：300 lx~700 lx

目测距离：35cm

目测角度：视线与屏幕表面成90度

注意事项：

1 白点在全黑屏幕下检测，黑点在全白屏屏幕上检测。

2 R代表红色，G代表绿色，B代表蓝色。

R+B+G≤表示总合小于等于可接受数。

R，G，B≤表示每种像点均小于可接受数。

3 连续点的定义

三点连续：

■
■

两点连续：

■
■
■

以下情况可给予不计：

■■ ■■■ ■□ □■

□■ ■□

不同尺寸屏幕的坏点要求不同

21.3cm的笔记本电脑屏幕
白点 两点连续≤1对；三点及三点以上连续≤0；R+B+G≤6；总数小于6为可接受数
黑点 两点连续≤1对；三点及三点以上连续≤0；R+B+G≤8；R，G，B≤5；总数小于8为可接受数

26.4cm的笔记本电脑屏幕
白点 两点连续≤1对；三点及三点以上连续≤0；R+B+G≤6；总数小于6为可接受数
黑点 两点连续≤1对；三点及三点以上连续≤0；R+B+G≤8；R，G，B≤5；总数小于8为可接受数

30.7cm的笔记本电脑屏幕（像素800×600）
白点 两点连续≤1对；三点及三点以上连续 R，G，B≤0；R+B+G≤8；总数小于8为可接受数
黑点 两点连续≤2对；三点及三点以上连续≤0；R+B+G≤10；R，G，B≤7；总数小于10为可接受数

33.8cm的笔记本电脑屏幕（像素1024×768）
白点 两点连续≤2对；三点及三点以上连续 R，G，B≤0；R+B+G≤10；总数小于10为可接受数
黑点 两点连续≤2对；三点及三点以上连续≤0；R+B+G≤12；R，G，B≤7；总数小于12为可接受数

35.8cm的笔记本电脑屏幕（ 像素1024×768）
白点 两点连续≤3对；三点及三点以上连续R，G，B≤0；R+B+G≤12；总数小于12为可接受数
黑点 两点连续≤3对；三点及三点以上连续≤0；R+B+G≤12；R，G，B≤7；总数小于12为可接受数

6.4内存的问题

当您安装了更多的内存之后，POST开机自我测试时并未显示出增加的内存容量

- 内存条的安装可能不正确。
- 内存条坏了。
- 您的系统可能与某些内存条不兼容。
- 系统共享了一部分的系统内存作为它的显存。

操作系统在作业中发出了内存不足的错误讯息

- 这通常是软件或Windows相关的问题。
- 请您关闭不使用的应用程序软件，并重新开机。
- 否则，您将必须安装更多的内存条。

6.5光驱的问题

光驱无法使用

- 请重新开机试试看。
- 光盘盘片损坏或无法读取。
- 当您放入光盘盘片之后，您要稍等一点时间，才能开始读取光盘内容。

光驱无法读取光盘内容

- 光盘盘片可能未正确地放进光盘拖盘中。请将光盘盘片置于拖盘正中央，并牢牢地将光盘盘片置入马达的轴心中。
- 光盘片损坏或无法读取。

光盘盘片无法退出

- 通常您需等待几秒的时间盘片才会退出。
- 如果盘片无法退出，可能是因为盘片卡住了。这时您需要找来一只小型的回形针并将其板直，然后将它对准插入退出按键旁的一个小孔之中，这样就可以使盘片退出。若还是无法退出，请将机器送修。请勿用力拉扯光驱的拖盘。

特别声明

方正颐和笔记本电脑可以支持多种外围设备硬件，如鼠标，键盘，打印机，扫描仪。随机附送的外围设备本公司保证其产品的兼容性和可靠性，使用者使用时请按照产品所附使用说明书的内容正确使用。如果消费者购买第三方的外围设备与方正颐和笔记本电脑连接使用，请遵照该设备的说明书正确连接外围设备和电脑，并在支持该设备的操作系统下安装相应的驱动程序。由于市场上外围设备厂家较多，为保证消费者的利益，本公司建议消费者购买知名厂家，质量有保证的产品。如出现第三方外围设备与方正颐和笔记本电脑的兼容性问题，请消费者与第三方厂家取得联系。

对于方正颐和笔记本随机赠送的软件（所有方正颐和笔记本随机安装的软件均为随机赠送软件，对于用户是免费提供的），本公司保证其软件的功能性和兼容性。请用户参考随机使用手册正确使用软件。此外现在市场上有各种各样的软件，除非软件有特殊要求，大多数正版软件都能够在方正颐和笔记本上正常运行。为保证消费者的利益，请用户从正规渠道购买正版软件。对于用户自行购买安装的第三方软件，请用户遵照软件附带的使用说明正确操作。如出现第三方软件与方正颐和笔记本电脑的兼容性问题，请消费者与第三方厂家取得联系。

建议用户购买第三方的硬件产品或软件前，可以找到第三方厂家或经销商测试通过后再购买，以保障您的权益。本公司不保证因第三方的硬件产品或软件问题给予客户进行退换货。本公司可以提供技术支持。

附录A 产品规格

采用英特尔®最新移动计算技术

CPU

支持Intel Pentium M/Intel Celeron M CPU。

芯片组

Intel 915GM+ICH6-M。

ROM BIOS

Phoenix BIOS。

系统内存

两个 DDR II 插槽，最大可扩充至2GB。

屏幕

14″宽屏TFT彩色液晶显示屏，分辨率达 1280×768 WXGA。

显示控制器

集成。

键盘

88键键盘。

触控板

具备2个按钮的触控板。

硬盘

2.5″、高 9.5mm、IDE接口、支持 Ultra DMA 100/133，支持40/60/80/100GB HDD。

音效

三个音效端口，一个是麦克风插口、一个是LINE IN插口、一个是SPDIF数字音频或耳机插孔。

I/O 连接口

1个麦克风插孔；
1个SPDIF数字音频或耳机插孔；
1个LINE IN接口；
1个IEEE 1394接口；
3个USB2.0接口；
1个外接显示器接口；
1个网络线(RJ-45)插孔；
1个电话线(RJ-11)插孔；
1个用于连接S-video 的输出接口；
1个TYPEⅡPCMCIA插槽；
1个DC-IN插座。

MODEM

56Kbps V.90/92 MDC 内置调制解调器。

局域网络

10/100Base-T。

无线网络

预留 Mini PCI 无线网卡使用的内建天线，可选配无线网卡。

电源

电源适配器:Input: 100-240V~,50-60 Hz　　Output: 18.5V 3.5A。

电池

智能锂离子电池，使用时间约为3小时左右。实际使用时间视电池状况和具体使用情况而定。

该电池使用时间测试条件：

1) 系统：英文WINDOWS XP PROFESSIONAL EDITION；
2) 笔记本电脑专用电池测试软件：BATTERY MARK 4.0 版，测试模式：LIFE TEST。
3) 电源管理：调节电源使用方案为最大电池模式。
4) 环境温度：室温。
5) 屏幕亮度：调到比较暗。
6) 关闭一些功能：例如无线上网功能，并移除全部外部设备（如各种USB、1394、PCMCIA接口设备，投影仪）
7) 测试前对系统杀毒，确认无病毒后方可测试。

8) 以上测试是笔记本电脑正常工作的电池使用时间，如果用于播放视频文件和上网等耗电量较大的工作，实际电池使用时间会小于以上测试时间。

电池说明：

此时间为笔记本电脑专用电池测试软件BatteryMark4.0在常温最大电池模式下的测试数据，电池具体工作时间可能还受以下因素的影响：电池充放电次数、操作系统、电脑配置、液晶显示屏的亮度设置、应用程序（特别是视频播放，如播放DVD等）、电源管理的设置和所用到功能（如开启无线功能、使用PCMCIA插槽中的卡片、各种USB、1394、串并口设备，投影仪等）均可能加大笔记本电脑的功耗从而影响电池使用时间。由于部分电脑病毒会导致系统满负荷运转，此时也可能减少系统电池使用时间。

一般笔记本电脑的电池使用寿命是有限的,电池的效能和使用时间会随着使用次数的增加而有所降低,这种正常的电池损耗属于正常现象。如果您的电池使用寿命结束，您可以选择到就近的方正维修站购买原厂电池配件。

尺寸

约340mm×243mm×26mm（最薄处）

重量

约2.5公斤（含电池）

注：所示重量仅为基本系统重量，重量值仅供您参考，实际重量会因配置不同发生变化。

注意：因笔记本产品规格配置更新较快，产品规格如有变动恕不另行通知，以用户购买的机器配置为准。