■ 无线电发射型号核准证 (CMII ID)：2005CP1472

■ 进网许可证号：02-5431-051773

■ 深圳三星科健移动通信技术有限公司

■ 地址：中国广东省深圳市南山区高新北区郎山路 2 号 三星科健园

■ 邮编：518057

* 本使用说明书中的一些内容可能与手机不同，这取决于安装的软件或服务提供商。

* 您的手机和配件可能与本使用说明书中的插图有所不同，这取决于您所在的国家。

SAMSUNG ELECTRONICS

SAMSUNG

数码说明书之家
2006.03.13
www.54gg.com

网址
http://www.samsungmobile.com

中国印刷
编码号 : GH68-07958A
中文 12/2005 版本 1.0

SAMSUNG

SCH-F359

使用说明书

重要的安全措施

☑ 如未遵守下列注意事项，可能会引起危险或违反法律。

交通安全第一

开车时请不要使用手机，应停车后使用。

加油时请关闭手机

不要在加油站（维修站）或靠近燃料、化学物质的地方使用手机。

乘坐飞机时请关闭手机

移动电话能够引发信号干扰，在飞机中使用手机是不合法并且十分危险的。

在医疗设备附近关机

医院或保健单位可能会使用对无线电频率敏感的设备。请有效遵守任何规章或准则。

数码说明书之家—WWW.54GG.COM

干扰

移动通信可能会受到无线电干扰。无线电干扰会影响手机的性能。

遵守特殊规定

在任何地方都要遵守特殊规定。在禁止使用手机以及使用手机可能产生干扰或危险时，必须关闭手机。

防水

此手机不能够防水，请保持其干燥。

合理使用

在正常的位置下使用手机 （靠近耳边）。手机开启后，不要无故触摸天线。

紧急电话

输入您所在地的紧急号码，按 [ ] 拨打。

手机放置于儿童触摸不到的地方

把手机及其包括附件在内的所有零件置于小孩接触不到的地方。

配件和电池

请使用三星专用配件和电池。使用其他配件会损坏您的手机，甚至引起危险。

- 如果电池放置不当，可能引起爆炸。
- 请按照说明，处理要废弃的电池。

请使用三星认可的手机软件

请不要使用未经三星电子认可的软件，对手机程序或参数进行修改。

专业化服务

必须由专业服务人员修理手机。

关于更详细的安全信息，见 66 页的 “健康和安全信息”。

数码说明书之家—WWW.54GG.COM

本说明书简介

本使用说明书叙述有关如何使用手机的简明信息。如欲迅速掌握本手机的基本使用方法，请参照“开始使用”和“手机的特殊功能”。

在本说明书中，有下列指示图标：

☑ 表示您需要小心注意关于安全或手机功能的信息。

▶ 表示您可以在提到之页上了解到更多的信息。

→ 表示您需要按下导航键，滚动到指定的选项，然后选择该选项。

[ ] 表示手机上的按键。例如，[ ]。

< > 表示软键，手机屏幕上显示该软键的功能。例如，<**菜单**>。

- **照相机**
  使用手机上的照相机，可以拍照。

本手机的特殊功能

- **WAP 浏览器**
  进入无线网络，获得最新信息和多种媒体内容。

- **FM 收音机**
  随时随地收听喜欢的广播频道。

数码说明书之家—WWW.54GG.COM

- **用手机来电图像区分个人**
  通过手机显示来电人员的图像，可以知道是谁在给您打电话。

- **信使**
  通过发送和接收即时信息，与他人谈话。

- **闹钟**
  将手机用作闹钟，在指定时间叫醒您或提示您即将发生的事件。

- **电子邮件**
  发送和接收附有图像和声音附件的电子邮件。

- **区号**
  查找国内和国际区号，以便向您所在地区以外拨打电话。

- **月历**
  记录每天、每周和每月的日程。

- **明信片**
  通过组合一张背景相片及一张带有您个人签名的相片来制作明信片，您可以通过电子邮件将它发送给您的家人和朋友。

数码说明书之家—WWW.54GG.COM

目录表

打开包装 6

您的包装盒包含以下物品

您的手机 6

按钮、功能和部位

开始使用 7

使用手机的初始步骤

手机的安装和充电 7
开机和关机 8
按键和显示 9
使用菜单功能 11
根据需要设定手机 12
拨打 / 接听电话 14

手机的特殊功能 14

开始使用照相机、WAP 和其他特殊功能

使用照相机 14
使用收音机 15
浏览 WAP 15
使用联系电话 15
发送 / 查看信息 16
通过信使聊天 17
使用收藏功能 18

文本输入 19

拼音、笔画、数字、符号、英文字和英文词输入法

呼叫功能 23

高级呼叫功能

菜单功能 26

列出所有菜单选项

疑难解答 64

帮助和个人需要

健康和安全信息 66

数码说明书之家—WWW.54GG.COM

菜单功能概述

如欲进入菜单模式，在待机屏幕下按下 < **菜单** >。

1 呼叫	▶ 36 页
1 未接	▶ 36 页
2 打入	▶ 36 页
3 打出	▶ 36 页
4 通话时间	▶ 36 页
5 呼叫转移	▶ 37 页
6 呼叫等待	▶ 37 页
7 区号	▶ 37 页
8 拒接电话	▶ 37 页
9 国际接入字	▶ 38 页
2 联系电话	▶ 38 页
1 查找	▶ 38 页
2 增加	▶ 39 页
3 组群设置	▶ 40 页
4 快速拨号	▶ 40 页
5 电子名片	▶ 41 页
6 本机号码	▶ 42 页
7 复制 & 删除	▶ 42 页
8 内存信息	▶ 42 页

3 照相机	▶ 42 页
1 照相	▶ 43 页
2 我的相册	▶ 44 页
3 制作明信片	▶ 45 页
4 相片工作室	▶ 46 页
5 照相机设置	▶ 47 页
4 显示	▶ 47 页
1 下载图片	▶ 47 页
2 图片箱	▶ 47 页
3 标文	▶ 48 页
4 背景灯	▶ 48 页
5 设置时间	▶ 48 页
6 拨号字体	▶ 48 页
5 信息	▶ 48 页
1 新信息	▶ 48 页
2 收件箱	▶ 49 页
3 发件箱	▶ 50 页
4 信息设置	▶ 51 页
5 内存信息	▶ 51 页

6 声音	▶ 51 页
1 下载铃声	▶ 51 页
2 振铃	▶ 51 页
3 铃声音量 / 类型	▶ 52 页
4 按键音	▶ 52 页
5 提示音	▶ 52 页
7 娱乐	▶ 53 页
1 FM 收音机	▶ 53 页
2 游戏	▶ 54 页
3 三星乐园	▶ 54 页
4 三星信使	▶ 54 页
8 工具	▶ 57 页
1 月历	▶ 57 页
2 闹钟设置	▶ 58 页
3 计算器	▶ 59 页
4 当天	▶ 59 页
5 计划清单	▶ 59 页
6 世界时间	▶ 60 页
7 倒计时	▶ 60 页
8 记事本	▶ 60 页

9 设置	▶ 61 页
1 应答模式	▶ 61 页
2 漫游选项	▶ 61 页
3 保密	▶ 61 页
4 输入方式	▶ 63 页
5 语言 /Language	▶ 64 页
6 按键背景灯	▶ 64 页
7 预置域名	▶ 64 页
8 内存状态	▶ 64 页

在待机模式下，按下 < **菜单** >，之后再按下 < **功能区** >。

联通无限	▶ 27 页
1 彩 e	▶ 27 页
2 神奇宝典	▶ 34 页
3 联通在信	▶ 34 页
4 丽音街	▶ 35 页
5 书签	▶ 35 页

数码说明书之家—WWW.54GG.COM

打开包装

您的包装盒包含以下物品

手机

旅行充电器

电池

使用说明书

可向本地三星经销商购得各种配件。

- 随手机提供的物品和三星经销商出售的配件可能随国家或经销商而异。
- 购买的附件（电池，充电器等）只能用在与之相配套的三星原装产品上。
- 购买的附件（电池，充电器等）用在其它产品上而出现问题时，将不给予保修。

您的手机

按钮、功能和部位

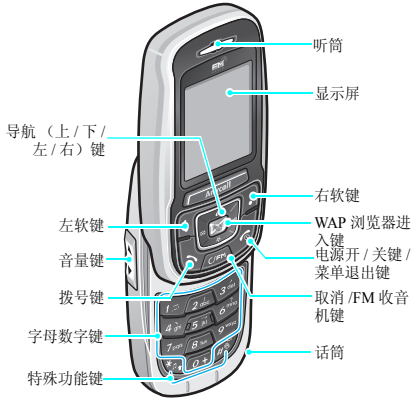

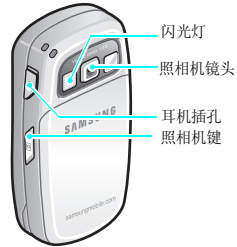

数码说明书之家—WWW.54GG.COM

开始使用

使用手机的初始步骤

UIM 卡信息

当您申请入网时，您就会得到一张插入式 UIM （用户认证模块）卡，其中载有您的专用信息，例如 PIN 码及可以获得的服务选项等。

手机的安装和充电

1 取出电池。

☑ 如果手机已开机，首先按住 [ ] 关机。

2 插入 UIM 卡。

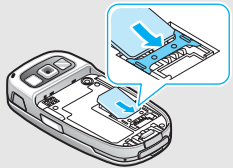

☑ 确保 UIM 卡金属触点面朝向手机。

3 安装电池。

4 将旅行充电器插入手机。

5 将旅行充电器插入标准交流电源插座。

6 当手机充电完成时 （电池图标停止闪烁），从电源插座拔下旅行充电器。

数码说明书之家—WWW.54GG.COM

7 从手机取下旅行充电器。

电池低电量指示

当电池电量低时：

- 发出警报音，
- 显示电池电量低信息，
- 空电池图标 [ ] 闪烁。

如果电池电量太低，手机将自动关机。请给电池充电。

开机和关机

开机	1. 打开手机滑盖。
	2. 按住 [ ]，打开手机。
禁用手机时，不要开机。	3. 必要时，输入 PIN 码，并按下 < **确定** >。

关机	1. 打开手机滑盖。
	2. 按住 [ ]。

键盘锁定

当合上手机滑盖时，键盘锁定功能锁定外露的按键，因而无意中按下按键时，不会有任何影响。

如欲给键盘解锁，在滑盖合上时，按住除 [ ] 以外的外露按键之一并按下 < **是** >。

数码说明书之家—WWW.54GG.COM

按键和显示

按键	功能
	完成显示屏最下面一行指示的功能。
	在待机模式下，按下相应键可直接进入下列菜单： • [上]：**彩 e** • [下]：**神奇宝典** • [左]：**信息** • [右]：**月历** 在菜单模式下，滚动显示菜单选项。
	在待机模式下，进入 WAP 浏览器。
	拨打或接听电话。 在待机模式下，可查看最后拨打、未接或接听的电话号码。

按键	功能
	结束通话。 按住此键，使手机开机或关机。 在菜单模式下，取消输入并返回待机模式。
C/FM	从显示屏删除字符。 在菜单模式下，返回上一级菜单。 在待机模式下，插上耳机时，按下该键可打开或关闭收音机。
1 ⋮ 0+	输入字符、数字和一些特殊符号。 在待机模式下，按住 [0]，显示设置的国际接入字。
* #	输入特殊字符。 在待机模式下，按住 [#]，可进入或退出静音模式。 在待机模式下，按住 [*]，可改变语音呼叫铃声。

数码说明书之家—WWW.54GG.COM

按键	功能
（在手机左侧）	在待机模式下，在手机滑盖打开的情况下，调节按键音和菜单提示音音量。在通话过程中，调节听筒音量。 在手机滑盖合上的情况下，按住此键，可开启键盘锁。
（在手机右侧）	在待机模式下，进入**照相机**菜单。按住此键时，也可打开照相机。 在照相机模式下，按下此键可拍照。

显示屏

部位图

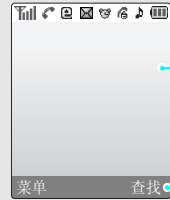

图标区
显示各图标。

文本和图形区
显示信息、指令和任何您输入的信息。

软键指示区
显示当前分配给两个软键的功能。

图标

- 接收信号强度
- 漫游
- 正在接通或通话
- 不在服务区；不能拨打或接听电话
- 限制
- 锁定模式

数码说明书之家—WWW.54GG.COM

图标（续上页）	
	服务器上有新彩 e 邮件
	收件箱中有新彩 e 邮件
	新即时信息
	新信息
	新语音邮件
	新网站提示
	紧急信息
	设定闹钟
	设定语音呼叫铃声振动类型 ▶ 52 页
	• ：仅响铃
	• ：静
	• ：提示音
	• ：振动
	• ：响铃加振动
	• ：先振动后响铃
	• ：先响铃后振动
	静音模式 ▶ 13 页
	电池电量

使用菜单功能

使用软键

软键的功能随当前的操作情况而变化。显示屏最下一行显示当前功能。

按左软键进入**菜单**。

按右软键进入**联系电话**菜单的**查找**菜单。

数码说明书之家—WWW.54GG.COM

选择选项	1. 按相关软键。 2. 按导航键，移到上一个或下一个选项。 3. 按下 < **选择** >、< **确定** > 或 < **存储** >，确认显示的功能或反白显示的选项。 4. 如欲退出，选择下列方法之一： • 按 [**C/FM**]，返回上一级菜单。 • 按 [ ]，返回待机模式。
使用快捷方式	按下与所需选项对应的数字键。
使用收藏功能	可以使用收藏菜单项自行设置菜单，按下特定数字键即可进入收藏菜单项。一旦设置了收藏功能，即可轻易快速的进入收藏菜单项。 ▶ 18 页

根据需要设定手机

显示语言	1. 在待机模式下，按下 < **菜单** >，并选择**设置** → **语言 /Language**。 2. 选择语言。
来电铃声	1. 在待机模式下，按下 < **菜单** >，并选择**声音** → **振铃** → **语音呼叫**。 2. 按 [左] 或 [右] 选择铃声类型。 3. 按 [上] 或 [下] 选择音乐铃声。 4. 找到所需音乐铃声时，按下 < **存储** >。

数码说明书之家—WWW.54GG.COM

待机模式墙纸

可使用各种图片设定待机屏幕墙纸。

1. 在待机模式下，按下 < **菜单** >，并选择**显示** → **图片箱** → **墙纸**。
2. 选择图片类型。
3. 滚动选择所需图片。
4. 按下 < **选择** > 或 < **确定** >。

静音模式

可以将手机切换到静音模式，以免干扰他人。

在待机模式下，按住 [#]。

锁定模式

使用手机密码，可防止手机被盗用。手机开机时需要输入密码。

1. 在待机模式下，按下 < **菜单** >，并选择**设置** → **保密**。
2. 输入默认密码 “**00000000**”，按下 < **确定** >。
3. 选择**锁定代码**。
4. 输入4至8位新密码，按下<**确定**>。
5. 再次输入新密码，按下 < **确定** >。
6. 选择**话机锁**。
7. 选择**一次**或**开**。

数码说明书之家—WWW.54GG.COM

拨打 / 接听电话

拨打电话

1. 输入区号和电话号码。
2. 按下 [ ]。
3. 按下 [ ]，结束通话。

接听电话

1. 当手机响铃时，按下 [ ]。
2. 按下 [ ]，结束通话。

在通话过程中调节音量

按下 [ ]。

手机的特殊功能

开始使用照相机、 WAP 和其他特殊功能

使用照相机

拍照

1. 打开手机滑盖。
2. 在待机模式下，按住 [ ] 打开照相机。按下 [**2**]，直到显示照相机设置图标。
3. 把照相机镜头对准拍摄对象，并调节图像。
4. 按下 < **拍照** > 或 [ ] 拍照。
5. 按下 < **存储** >。
6. 输入相片名称，并按下 < **确定** > 存储照片。

查看相片

1. 在待机模式下，按下 [ ]，并选择**我的相册**。
2. 选择**单次**或**多画面**。
3. 按 < **放大** >，查看所需相片。

数码说明书之家—WWW.54GG.COM

使用收音机

收听广播

1. 将耳机插入手机。
2. 按下 [**C/FM**] 和 < **开** >。
3. 按下 [左] 或 [右]，滚动选择广播频道。
4. 欲关闭广播，按下 < **关** >。

浏览 WAP

使用内置 WAP （无线应用协议）浏览器，可以轻松进入无线网络，接收各种最新信息和服务，并下载网上的内容。

启动浏览器

在待机模式下，按下 [ ]。

网络导航

- 如欲滚动浏览项目，按下导航键。
- 如欲选择项目，按下 < > 或 < **确定** >。
- 如欲返回上一页，按下 [**C/FM**]。
- 如欲返回主页，按住 [**C/FM**]。

使用联系电话

添加条目

添加到电话存储器：

1. 在待机模式下，输入电话号码，并按下 < **存储** >。
2. 输入姓名，并按下 < **确定** >。
3. 按下 [左] 或 [右]，选择电话存储器，并选择号码类型。
4. 指定联系人信息：姓名、存储器、移动电话、家、办公室、寻呼机、传真机、图片、电子邮件1、电子邮件2、 URL、组群、铃声和其他。
5. 按下 < **存储** > 存储条目。

添加到 UIM 卡中：

1. 在待机模式下，输入电话号码，并按下 < **存储** >。
2. 输入姓名，并按下 < **确定** >。
3. 按下 < **存储** > 存储条目。

数码说明书之家—WWW.54GG.COM

查找条目

1. 在待机模式下，按下 < **查找** >。
2. 选择条目。
3. 选择号码，并按下 [ ] 拨号，或者按下 < **选项** > 访问选项。

发送 / 查看信息

发送文本信息

1. 在待机模式下，按下 < **菜单** >，并选择**信息** → **新信息**。
2. 输入信息文字，并按下 < **确定** >。
3. 选择**保存及发送**或**仅发送**或**仅保存**，并按下 < **确定** >。
4. 输入收信人号码。
5. 按下 < **确定** >，发送和 / 或存储信息。

查看文本信息

显示提示信息时：

按下 < **选择** >。显示信息。

从收件箱：

1. 在待机模式下，按下 < **菜单** >，并选择**信息** → **收件箱** → **电话**或**卡**。
2. 选择信息。

查看语音邮件

显示提示信息时：

1. 按下 [ ]。手机接通语音邮件中心。
2. 按系统的提示操作。

从收件箱：

1. 在待机模式下，按下 < **菜单** >，并选择**信息** → **收件箱** → **语音邮件**。
2. 按系统的提示操作。

数码说明书之家—WWW.54GG.COM

通过信使聊天

创建好友列表

添加联系人：

1. 在待机模式下，按下 < **菜单** >，并选择**娱乐** → **三星信使** → **三星信使**。
2. 选择并进入**无组群**，按下 < **添加** >。
3. 按下 < **是** >，打开联系电话并选择条目。

   另外，按下 < **否** >，输入新名字和电话号码。
4. 按下 < **保存** >。

如欲添加组群：

1. 在待机模式下，按下 < **菜单** >，并选择**娱乐** → **三星信使** → **三星信使**。按下 < **添加** >。
2. 输入组群名称，并按下 < **确定** >。

开始交谈

如欲发出邀请：

1. 在待机模式下，按下 < **菜单** >，并选择**娱乐** → **三星信使** → **三星信使**。选择组群。
2. 按下 < **邀请** >。
3. 选择所需联系人。
4. 按下 < **邀请** >。
5. 输入邀请信息，并按下 < **发送** >。
6. 重复第 5 步，与联系人聊天。

如欲接受邀请：

1. 当接受邀请时，按下 < **参加** >。
2. 输入并发送信息。

数码说明书之家—WWW.54GG.COM

使用收藏功能

设置进入收藏项

1. 在待机模式下，按住 < **菜单** >。
2. 选择位置，并按下 < **选项** >。
3. 选择**设置**。
4. 选择所需菜单。
   按下 < **选择** >，进入子菜单。
5. 按下 < **设置** >。
6. 选择项目图标。
7. 按下 < **存储** >。

进入收藏项

1. 在待机模式下，按住 < **菜单** >。
2. 按下与所需项目对应的数字键。

数码说明书之家—WWW.54GG.COM

文本输入

拼音、笔画、数字、符号、英文字和英文词输入法

可以在信息、联系电话或月历等菜单中输入文字，使用拼音和笔画输入法输入中文，使用英文词和英文字输入法输入英文。还可使用数字输入法和符号输入法。

改变文本输入法

例如：编写文本信息。

1. 在文本输入屏中，按下 < **模式** >。
2. 选择所需输入法。

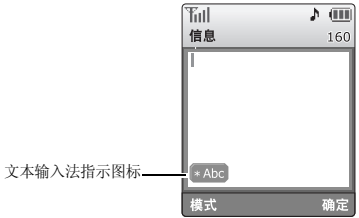

拼音输入法

拼音输入法是一种用拉丁字母拼写汉字拼音来输入汉字的系统。在拼音输入法下，可以使用手机键盘输入拼音来输入汉字。

在拼音输入法下输入汉字

1. 根据印在按键上的字母，按下与拼音相对应的键。

   例如：如欲输入“**你**”字，按下 [6] 和 [4]，输入“ni”。
2. 按 [左] 或 [右] 选择按下按键显示的备选拼音。
3. 如果您在显示的汉字中未找到所需汉字，按 [上] 或 [下]，滚动汉字选项。
4. 按下 [1]，激活汉字选择表。各汉字上面添加了数字（1 至 6）。
5. 按下与所需汉字对应的数字键。

数码说明书之家—WWW.54GG.COM

使用声调

输入所选拼音的声调，可以输入另一个汉字。输入字的发音声调是可选项，但当一些字的拼音相似时，此项非常有用。

1. 按下与所需字母的拼音相对应的键。
2. 必要时，按 [左] 或 [右] 选择拼音。
3. 按下 [⁎]，显示声调。
4. 如果在显示汉字中未发现需要的汉字，按 [上] 或 [下]，滚动选择汉字选项。
5. 在 [1] 至 [6] 中，按下与汉字对应的按键。

快速输入汉字

当输入词 “**中国**” 时，如果依次按下下列各键输入第一个汉字：[9]、[4]、[6]、[6]、[1] 和 [1]，则不必输入 “**国**” 的拼音，汉字选择表中就自动显示该字。

拼音输入法提示：

- 按 [#] 在字符间插入空格。
- 按导航键移动光标。
- 按下 [**C/FM**] 依次删除拼音或字符。按住 [**C/FM**] 删除输入的拼音或显示光标左边的所有字符。

笔画输入法

本输入法可以让您按照从上到下、从左到右的书写顺序，输入各汉字笔画。

汉字的笔画可以分为五种基本类型：横、竖、撇、点和折。这些基本笔画印在键盘上的 [1] 至 [5] 上。参照下表：

笔画种类	按键	各类中的代表笔画
一	1	㇐ ㇀
丨	2	㇑ ㇚
丿	3	㇒ ㇀ ㇓
丶	4	㇔ ㇔ ㇏ ㇀
乛	5	㇕ ㇖ ㇁ ㇇ ㇄ ㇂ ㇈ ㇙ ㇋ ㇌ 乙 ㇉ ㇆ ㇗ ㇙ ㇐ ㇗ ㇛ ㇄ ㇜ ㇝

数码说明书之家—WWW.54GG.COM

在笔画输入法下键入笔画和汉字

1. 按下与组成汉字的笔画相对应的键。按照写字的笔画顺序按下按键，每一个笔画仅按一次键。

   例如：如欲键入“力”字，按下 [5]，输入“一”，然后按下 [3]，输入“丿”。

2. 按 [上] 或 [下] 滚动选择选项。

   ☑ 如果不能肯定笔画的顺序，按下 [6] 代替每一有疑问的笔画。继续输入笔画，直到显示所需汉字，或者输完汉字笔画为止。

3. 如欲选择一个汉字并把该汉字加到信息中，可按下 [7] 至 [#] 中相应的键。

快速输入汉字

依次按下下列各键：[2]、[8] 和 [7]，即可输入“**中国**”。“**中国**”两字虽然有 12 个笔画，但只需按三个键，就可输入。

笔画输入法提示

- 按导航键移动光标。
- 按下 [**C/FM**] 依次删除笔画或字符。按住 [**C/FM**] 删除输入的笔画或显示光标左边的所有字符。

数字输入法

数字输入法方便您输入数字。按下所需数字的对应键。

符号输入法

符号输入法方便您输入符号。

1. 按下 [左] 或 [右]，显示多组符号。
2. 按下与所需符号对应的键，在信息中插入符号。

数码说明书之家—WWW.54GG.COM

英文字输入法

按下相应键，直到屏幕上显示所需字母为止。

按键	依次显示的字符	
	大写	小写
1	. @ , : ? - ; ’ / ( ) ! # % & * < > _ + = ” \ { } $ [ ] 1	
2	A B C 2	a b c 2
3	D E F 3	d e f 3
4	G H I 4	g h i 4
5	J K L 5	j k l 5
6	M N O 6	m n o 6
7	P Q R S 7	p q r s 7
8	T U V 8	t u v 8
9	W X Y Z 9	w x y z 9
0	0	

英文字输入法提示

- 如需连续两次输入同一个字母或输入同一个键上的不同字母，只需等待光标自动向右移动或按下 [右]，然后输入下一个字母。
- 按 [#] 插入空格。
- 按下 [*] 转换大小写状态：小写 （abc）、首字母大写（Abc）和大写 （ABC）。
- 按导航键移动光标。
- 按下 [**C/FM**] 依次删除字母。按住 [**C/FM**] 可删除显示光标左边的所有字符。

英文词输入法

英文词输入法具有预测功能，允许您按一次键即可输入字符。

采用英文词输入法输入单词

1. 按 [2] 至 [9] 开始输入单词，对每个字母只需按下一次键。

   例如：按下 [4]、 [3]、 [5]、 [5] 和 [6] 输入 *Hello*。

数码说明书之家—WWW.54GG.COM

T9 输入法预测您正在输入的单词，您每按一次键，单词可能跟着变化。

2. 输完整个单词后，再进行编辑或删除。
3. 如果单词显示正确，转到第 4 步。否则，按下 [0]，显示与所按按键对应的其它单词选项。

   例如：“OF”和“ME”的输入顺序都为 [6] 和 [3]。
4. 按 [#] 插入空格，并开始输入下一个单词。

英文词输入法提示

- 按 [1]，自动输入句号、撇号等。
- 按下 [*] 转换大小写状态：小写（T9 word）、首字母大写（T9 Word）和大写（T9 WORD）。
- 按导航键移动光标。
- 按下 [**C/FM**] 依次删除字母。按住 [**C/FM**] 可删除显示光标左边的所有字符。

呼叫功能

高级呼叫功能

拨打电话

1. 在待机模式下，输入区号和电话号码。
2. 按下 [ ]。

- 按 [**C/FM**] 清除显示屏上最后一位数字，或按住 [**C/FM**] 清除显示屏上所有内容。
- 按 < **暂停** > 在数字间插入暂停符。
- 通话过程中，不要用手触摸装有内置天线的手机上端，以免影响通话质量。

重拨最近所用号码

1. 待机模式下，按下 [ ]，显示最近所用号码的列表。
2. 滚动选择所需号码，并按下 [ ] 拨号。

利用联系电话拨打电话

一旦在联系电话中存储了号码，在联系电话中选择号码即可拨打该号码。 ▶ 38 页

数码说明书之家—WWW.54GG.COM

还可使用快速拨号功能把数字键分配给最常用的电话号码。 ▶ 40 页

拨打国际长途

1. 在待机模式下，按住 [**0**]，显示您设置的国际接入字。 ▶ 38 页。
2. 输入区号和电话号码，然后按下 [ ] 拨号。

结束通话

合上手机滑盖或按下 [ ]。

呼叫应答

当有人给您打电话时，手机会发出铃声，如果已设置，还显示来电图像。

按下 [ ]，接听来电。

对呼叫应答的提示

- 按照**应答模式**菜单中的设定，您可以按 [ ] 来接听来电，或者只需打开滑盖即可接听来电。 ▶ 61 页
- 按下 < **拒绝** >、[ ] 或按住 [ ] 可拒接来电。
- 按下 < **静音** > 或 [ ]，可关闭铃声。

查看未接电话

如果未接电话，屏幕会显示未接电话数量和最后未接的电话号码或姓名 (如果已设置)。

- 按 [ ] 拨打显示的电话。
- 按下右软健进入未接电话记录列表。

使用耳机

使用耳机时，无需拿起电话就可以接听或拨打电话。

将耳机插入手机右侧的插孔内。

如下所述操作耳机上的按钮：

如欲	则
重拨最后一个电话	按住按钮两次。
接听来电	按住按钮。
结束通话	按住按钮。

数码说明书之家—WWW.54GG.COM

通话中功能

可以使用数种通话中功能。

通话中调节音量

在通话过程中，使用 [ ] 调节听筒音量。

按下 [ ] 调高音量，按下 [ ] 调低音量。

呼叫等待

如果申请了呼叫等待服务，可在通话过程中应答另一个电话。

1. 按下 [ ]，应答第二个来电。手机保持第一个通话，并接通第二个来电。
2. 再次按下 [ ]，在两个通话之间切换。

三方通话

如果启用了三方通话服务，则可同时与两个人通话。

1. 在通话过程中，按下 [ ] 拨打另一个电话。手机保持第一个通话。
2. 按下 [ ] 开始三方通话。

使用通话中选项

在通话过程中按下 < **选项** >，可以选用下列选项：

- **语音静音**：关闭本机话筒，这样，通话对方就听不到您的声音了。
- **按键静音**：禁止发出 DTMF （双音多频）按键音，使您在呼叫过程中不会受到按键音的干扰。
- **扬声器模式**：启用扬声器功能，在短距离内对手机讲话并接听手机。

  ☑ 只有当手机滑盖打开且未插入耳机时本功能才有效。

- **呼叫**：使用**呼叫**菜单。 ▶ 36 页
- **联系电话**：使用**联系电话**菜单。 ▶ 38 页
- **发送本机号码**：向通话方或自动服务系统发送您的手机号码。
- DTMF **长度**：控制 DTMF （双音多频）类型。

数码说明书之家—WWW.54GG.COM

菜单功能

列出所有菜单选项

互动视界

本手机配备了WAP浏览器，所以您可以访问无线Web。使用WAP浏览器，可以查阅最新信息和多种媒体内容，如墙纸、铃声和音乐文件。

在待机模式下按下 [ ]，启动WAP浏览器，并进入服务提供商主页。

网站导航

如欲	则按
滚动选择浏览项目	导航键。
逐页滚动	[ ]。
选择项目	< >或<**确定**>。
返回上一页	[**C/FM**]。
返回主页	按住[**C/FM**]。

使用浏览器菜单选项

畅游网站时，可以使用各种选项。

如欲进入浏览器菜单列表，按下[ ]:

- **主页**：在任何时候返回启动主页。
- **历史记录**：显示与无线Web连接的记录。
- **书签**：显示书签列表。
- **PUSH信息**：连接网站信息服务器，并显示或删除从服务器收到的WAP信息。
- **重新载入**：用最新信息刷新当前网页。
- **转至URL**：手动输入网页的URL地址。
- **快照**：提取当前网页的快照。
- **保存内容**：保存当前网页上的图像或声音文件。
- **显示URL**：显示当前连接的网站的URL地址。
- **退出**：退出WAP浏览器。

数码说明书之家—WWW.54GG.COM

- **高级...**：设定更多的选项。

  重新启动浏览器：不退出WAP浏览器重新启动浏览器。

  删除cookies：删除所有cookie和文件。 Cookie为访问网站时输入的一段用户信息。

  主页：改变启动主页。如果删除URL，则恢复默认主页。

  多媒体：允许或禁止自动下载媒体对象，如网页上的图像或背景声音。

  滚动模式：选择滚动模式，和/或设置滚动速度。

  发送推荐网站：把浏览器设为每次启动浏览器时web服务器发送HTTP 推荐网站信息。

  连接超时：设置当在设定时段内不使用网页时手机与当前网页保持连接状态的时间长度。

  按键超时：可以设置在文本输入法中按下按键后手机等待多长时间后光标向右移动。

  安全性：设置所有安全信息。

  恢复默认设置：恢复高级功能的默认设置。

- **发送链接**：通过电子邮件发送当前网页的URL地址。
- **清除内存**：清除历史记录、缓存、自动填充表中存储的信息。还可删除cookies。
- **关于...**：查看WAP浏览器证书信息和版本。

联通无限

此菜单由服务提供商提供。各菜单中的内容可能随服务提供商而异。如欲了解详细情况，请与服务提供商联系。

如欲进入本菜单，在待机模式下按下**<菜单>**，然后按下**<功能区>**。

彩e

使用此菜单，可使用彩e服务，通过彩e服务，可发送或接收包括多媒体附件 （如图片、铃声、名片、应用程序）的电子邮件。

☑ 在本菜单中，[ ]用作软键。

数码说明书之家—WWW.54GG.COM

写邮件

可以编制新电子邮件，并向一个或多个目的地发送。

1. 按下<**编辑**>，进入收件人列表。
2. 再次按下<**编辑**>。
3. 输入收件人电子邮件地址，并按下<**确定**>。

   另外，在收件人列表上，按下<**菜单**>，可以选用下列选项：

   - **通讯簿**：从联系电话中查找电子邮件地址。
   - **发件记录**：可以在已发电子邮件列表中查找电子邮件地址。
   - **地址组**：选择呼叫组，调用该组成员的电子邮件地址。
   - **个人信息**：自动输入您的电子邮件地址。
   - **删除**：删除选定的收件人。只有当选择了电子邮件地址时，才有本选项。
   - **改为收件人**：把所选地址改为收件人地址。选择了抄送或密送地址时，显示本选项。
   - **改为抄送**：把所选地址改为抄送地址。选择了收件人或密送地址时，显示本选项。
   - **改为密送**：把所选地址改为密送地址。选择了收件人或抄送地址时，显示本选项。
4. 如果准备向一人以上发送电子邮件，重复步骤2和3。
5. 按下<**确认**>，返回新建邮件屏。
6. 移到主题行，并按下<**编辑**>。
7. 输入邮件主题，并按下<**确定**>。
8. 移到附件行，并按下<**编辑**>。
9. 可选用下列选项添加文件：

   - **选择附件**：添加各类文件。
   - **选择多媒体**：添加多媒体文件。
   - **编辑多媒体**：创建或编辑多媒体文件。 ▶ 31页
10. 移到电子邮件正文，并按下<**编辑**>。

数码说明书之家—WWW.54GG.COM

11. 输入邮件正文，并按下**<确定>**。

☑ 附上多媒体文件时，无法编写正文信息。

12. 按下**<发送>**发送电子邮件。

☑ 按下**<菜单>**并选择**<另存为新邮件>**，可存储编制的电子邮件。

收件箱

本邮箱用于存储收到的电子邮件。

在默认设置下，把收到的邮件存到**文件夹0**文件夹。如果设置了过滤器（▶ 30页），则把新电子邮件存到含有与发件人地址对应的过滤器的文件夹中。

查看收到的电子邮件

1. 选择文件夹。
2. 滚动选择所需电子邮件，并按下**<查看>**。

   显示附到信息上的项目。

如欲	则按
查看邮件正文	**<确认>**
查看附件	**< 上一个>**或**< 下一个>**
提取发件人的电子邮件地址	**<选择>**。
复制电子邮件主题	**<复制>**。
播放选定的项目	**<播放>**。

使用电子邮件选项

查看电子邮件或电子邮件列表时，按下**<菜单>**可以选用下列选项。可选选项随查看的屏幕而异。

- **接收选中的**：取回电子邮件正文。
- **回复**：向发件人发送回复邮件。
- **全部回复**：向发件人和电子邮件所有其他收件人发送回复邮件。
- **转发**：把电子邮件转发给别人。
- **排序**：改变排列顺序。
- **删除**：删除电子邮件。

数码说明书之家—WWW.54GG.COM

- **移至文件夹**：把电子邮件移到另一个文件夹中。
- **保护/邮件保护**：保护电子邮件，防止删除。
- **显示完整地址**：显示发件人的完整地址。
- **复制邮件正文**：复制电子邮件正文。编写新电子邮件时可粘贴文字。
- **视图切换**：改变电子邮件列表模式。

  3视图模式：在邮件列表上一次显示时间和日期、发件人的电子邮件地址以及邮件主题。

  1视图模式：只显示邮件地址或主题之一。在邮件列表上，按下**<更改>**，可以改变邮件列表上显示的项目。

管理邮件文件夹

手机最多提供10个邮件文件夹，用于管理电子邮件。

滚动选择所需文件夹，并按下**<菜单>**。可以选用下列选项：

- **添加过滤规则**：设置过滤器，按发件人地址安排收到的电子邮件。本选项不适用于**文件夹0**。
- **重命名**：修改文件夹名称。
- **应用过滤规则**：依据为当前文件夹设定的过滤规则，重新安排收到的电子邮件。
- **全部删除**：删除所有电子邮件。
- **清除文件夹设置**：恢复所选文件夹的默认设置。

发件箱

本邮箱用于存储已发送或未发送的电子邮件。

查看已发或存储电子邮件

滚动选择所需电子邮件，并按下**<查看>**，打开电子邮件。

使用电子邮件选项

查看电子邮件或邮件列表时，按下**<菜单>**，可以选用下列选项。可选选项随查看的屏幕而异。

- **编辑**：编辑选定的电子邮件。当选择未发送的电子邮件时，显示本选项。
- **复制并编辑**：复制并编辑邮件内容。
- **保护/邮件保护**：防止删除选定的电子邮件。

数码说明书之家—WWW.54GG.COM

- **删除**：删除选定的电子邮件。
- **排序**：改变列表排列顺序。
- **显示完整地址**：显示收件人的完整地址。
- **复制邮件正文**：复制电子邮件正文。编写新电子邮件时可粘贴文字。
- **视图切换**：改变电子邮件列表模式。

  3视图模式：在邮件列表上一次显示时间和日期、收件人的电子邮件地址以及邮件主题。

  1视图模式：只显示邮件地址或主题之一。按下**<更改>**，可以改变邮件列表上显示的项目。

检查新邮件

使用本菜单，可以查看彩e服务器是否有新发来的电子邮件，然后从服务器取回新电子邮件。

文件夹

使用本菜单，可以查看下载和存储的内容。按类型在独立的文件夹中存储文件。例如，**图片**存储图片，或**音频**存储声音片段。

访问文件

1. 选择数据文件夹。
2. 滚动选择项目，并按下**<播放>**。

使用数据选项

查看内容列表时，按下**<菜单>**，可以选用下列选项。可选选项随查看的文件夹而异。

- **自动实行**：以幻灯片形式查看当前选定的文件夹中存储的项目。
- **删除**：删除当前选定的项目。
- **删除所有**：删除选定的文件夹中存储的所有项目。
- **重命名**：可以更改文件名字。

多媒体编辑

使用本菜单，可以创建新多媒体文件，多媒体文件是一组图片、文字和声音片断。

数码说明书之家—WWW.54GG.COM

创建新多媒体文件

1. 选择**新建多媒体**。
2. 选择**追加幻灯片**，并按下<**编辑**>。
3. 当选择图像行时，按下<**编辑**>。
4. 选择所需源图像类型。
5. 选择所需图像。
6. 移到文字行，并按下<**编辑**>。
7. 输入信息，并按下<**确定**>。
8. 移到音乐行，并按下<**编辑**>。
9. 选择音乐片断。
10. 按下<**确认**>。
11. 如欲添加更多幻灯片，重复步骤2至10。
    最多可添加5个多媒体文件幻灯片。
12. 当完成时，按下<**确认**>，保存多媒体文件。

使用多媒体文件选项

在幻灯片上的图像、文字或音乐字段中，按下<**菜单**>，可以选用下列选项：

- **设定开始时刻**：设置打开幻灯片时显示当前选定的项目之前的延迟时间。
- **设定结束时刻**：设置自动显示下一项之前显示当前选定项目的时间长度。
- **领域**：设置多媒体幻灯片的版式。当选择的是音乐字段时，没有此选项。
- **预播**：显示已创建的多媒体文件。
- **删除图像/删除文字/删除音乐**：删除添加的图像、文字或音乐。

查看幻灯片列表时，按下<**菜单**>，可以选用下列选项：

- **幻灯片时间**：设置信息显示屏上显示幻灯片的时间。在设定时间后，显示屏自动滚动到下一幅幻灯片。
- **移动幻灯片**：把选定幻灯片移到所需位置。
- **删除幻灯片**：删除选定的幻灯片。

数码说明书之家—WWW.54GG.COM

编辑手机中存储的多媒体文件

1. 从多媒体编辑屏幕，选择**打开多媒体**。
2. 选择准备编辑的多媒体文件并按下<**确认**>两次。
3. 移到所需幻灯片，并按下<**编辑**>。
4. 如同编制幻灯片时一样，修改幻灯片上的项目。

邮件设置

使用本菜单，设置发送或接收电子邮件时所需的各种电子邮件设置。

- **接收和阅读**：修改接收和查看电子邮件方式的设置：

  自动接收：设置在未通知的情况下手机是否从彩e服务器取回新发来的电子邮件。

  接收方式：选择接收电子邮件时准备从彩e服务器取回电子邮件的哪些部分，如所有邮件、指定发件人和只要邮件标头。

  接收附件：选择是否从彩e服务器随电子邮件一起接收附件。

  预览附件：设置手机是否先显示电子邮件中附上的文件，然后显示电子邮件正文。

  显示文件夹：设置手机是否显示邮件文件夹。

  字体大小：选择电子邮件字体大小。

- **发送和新建**：修改有关编写和发送电子邮件方式的设置。

  回复引用原文：设置手机是否在回复电子邮件中加入原始邮件正文。

  地址组：管理呼叫组。

  编码类型：选择编码类型。

  删除发送记录：删除已发电子邮件。

- **注册/注销帐号**：可以在彩e服务器上注册或注销电子邮件帐号。
- **其它设置**：访问服务提供商预设的网站，以管理彩e服务。
- **查看当前设置**：查看当前邮件设置。
- **关于**：显示彩e服务的软件版本和版权信息。

数码说明书之家—WWW.54GG.COM

神奇宝典

使用本菜单，可以下载和使用各种BREW应用程序。

下载应用程序

1. 当选择**软件超市**图标时，按下[ ]。
   - **软件目录**：浏览和购买项目。
   - **搜索**：输入关键字，可查找应用程序。
   - **帮助**：提供关于使用**软件超市**菜单的帮助信息。
2. 选择**软件目录**选项时，按下[ ]。访问服务提供商预设的相关网站，并可浏览现有应用程序。
3. 选择所需应用程序，并遵循屏幕上的说明下载应用程序。

修改浏览器设置

1. 选择**功能设置**图标，按下[ ]。
2. 选择设置选项，按下[ ]。
   - **变更位置**：修改下载的应用程序的排列位置。
   - **变更文件夹**：把应用程序移到另一个文件夹。
   - **软件设置**：查看供下载的应用程序所用的存储容量。
   - **菜单显示方式**：修改主菜单屏幕的视图模式。
   - **屏幕保护**：启动屏幕保护应用程序（如果已下载）。
   - **下载记录**：查看下载记录。

查看帮助信息

1. 选择**帮助**图标，按下[ ]。
2. 选择帮助项，按下[ ]。
3. 按[上]或[下]滚动查看帮助信息。
4. 按下[ ]，返回主帮助屏。

联通在信

此菜单只有在您使用的UTK UIM卡提供此附加服务时才可使用。详细内容，见UTK UIM卡介绍。

数码说明书之家—WWW.54GG.COM

丽音街

使用本菜单，可以使用服务提供商支持的各种音乐服务。如欲了解详细内容，请与服务提供商联系。

- **丽音点送**：通过自动应答服务用语音短信息发送音乐文件。
- **短信听**：收听收到的信息。
- **丽音随身听**：访问收听的音乐文件。
- **帮助**：进入关于使用丽音街功能的帮助信息。

书签

可以添加和管理经常访问的网页的URL。当畅游互联网时，还可管理标有书签的URL。

添加新书签

1. 按下<**菜单**>，并选择**新书签**。
2. 输入URL名称，并按下[下]。
3. 输入URL地址。
4. 按[下]进行移动，从而反白显示**保存**行。
5. 如欲保存书签，按下< ✓ >。
6. 如欲返回书签列表，按下<**确定**>。

访问书签页

滚动选择书签，并按下<**转至**>。

使用书签选项

从书签列表，按下<**菜单**>，可以选用下列选项：

- **详情**：查看书签详细内容。
- **删除**：删除选定的书签。
- **新书签**：添加新书签。
- **新文件夹**：添加新书签文件夹。
- **移动**：将选定的书签移到所需位置。
- **移到文件夹**：将书签移到另一个文件夹。
- **设置为主页**：将书签设置为主页。
- **全部删除**：删除所有书签。
- **热键**：为九个最常用的书签分配快捷键 （1 至 9）。

数码说明书之家—WWW.54GG.COM

呼叫 *（菜单 1）*

使用**呼叫**菜单，可以查看通话记录、通话时间，并设置呼叫功能选项。

如欲进入本菜单，在待机模式下按下<**菜单**>，并选择**呼叫**。

未接 *（菜单 1.1）*

进入本菜单时，显示最近未接听的电话。

访问呼叫记录

1. 选择电话号码。
2. 按下[ ]拨号，或按下<**选项**>访问呼叫记录选项。

使用呼叫记录选项

查看呼叫详细内容时，按下<**选项**>，可以选用下列选项：

- **通话**：拨打选定的电话号码。
- **存储**：将电话号码存储到联系电话中。
- **编辑**：编辑电话号码，以便拨打或存储号码。
- **删除**：删除选定的呼叫记录。
- **发送信息**：向选定的号码发送信息。
- **彩e**：向选定的号码发送电子邮件。

打入 *（菜单 1.2）*

进入本菜单时，显示最近接听的电话。

打出 *（菜单 1.3）*

进入本菜单时，显示最近拨打的电话。

通话时间 *（菜单 1.4）*

进入本菜单时，可以查看使用电话的时间记录。这与服务提供商计费的实际时间有所不同。

☑ 此功能不是为了计费。

- **最后一个电话**：查看最后一个电话的呼叫时间。
- **全部**：查看所有语音呼叫和数据呼叫的总数及其总通话时间。

数码说明书之家—WWW.54GG.COM

- **全部删除**：删除除使用时间以外的所有通话时间，并使通话计时器为零。
- **使用时间**：查看手机自出厂以来所有电话的总数以及总通话时间。

呼叫转移 *（菜单 1.5）*

该网络服务允许将来电转移到另一个电话号码上。

☑ 请与您的服务提供商联系，查询是否可用。

1. 选择呼叫转移类型。
   - **占线**：如果占线，来电被转移。
   - **无应答**：如果您没有应答电话，来电被转移。
   - **占线 / 无应答**：如果占线或未应答，来电被转移。
   - **无条件**：所有来电会被转移。
2. 选择**有效**。如欲取消，选择**无效**。
3. 输入要将呼叫转移到的电话号码，并按下 < **发送** >。

呼叫等待 *（菜单 1.6）*

本网络功能可在您通话时提示您有另一来电。

启用本功能后，在通话中按下 [ ]，可接听另一来电。此时，保持第一个通话，接听第二个来电。

区号 *（菜单 1.7）*

使用本菜单，可查找地区和国家代号，以便迅速方便地拨打电话号码。

1. 选择**国内**或**国际**。
2. 输入所需城市、国家或省份的前几个字符，或选择一个城市或国家。
3. 按下 < **拨号** >。
4. 当拨号模式屏幕上显示所选城市的区号时，输入准备拨打的电话号码的其余部分。
5. 按下 < **存储** > 在联系电话中保存号码，或按下 [ ] 拨号。

拒接电话 *（菜单 1.8）*

使用本菜单，可以编制一列不准备接听的来电号码。

数码说明书之家—WWW.54GG.COM

国际接入字 *（菜单 1.9）*

使用本菜单，可设置国际接入字。

添加国际接入字

1. 按下 < **增加** >，并输入国际接入字。
2. 按下 < **确定** >。

选择国际接入字

滚动选择所需国际接入字，并按下 < **存储** >。

在待机模式下按住 [**0**] 时，显示设置的国际接入字。

联系电话 *（菜单 2）*

可在 UIM 卡和电话存储器中存储电话号码及相应的姓名。UIM 卡和电话存储器虽然是分开的，但它们可用作一个统一的整体，被称为联系电话。

如欲进入本菜单，在待机模式下按下 < **菜单** >，并选择**联系电话**。

查找 *（菜单 2.1）*

使用本菜单，可以使用人的名字、组群名称或存储器位置进行查找。

在待机模式下，按下 < **查找** >，可快速进入此菜单。

查找条目

1. 按下 [左] 或 [右]，选择查找方法。
2. 输入准备查找的名字的头几个字符，或选择存储位置或呼叫者组群。
3. 滚动选择所需条目。
4. 按下 [ ]，拨打条目的默认号码。

使用联系电话选项

查看此条目的详细内容时，按下 < **选项** >，可以选用下列选项。可选选项随查看的内容而不同。

- **发送信息**：向选定的号码发送信息。
- **通话**：拨打选定的号码。

数码说明书之家—WWW.54GG.COM

- **编辑**：更改选定的项目。
- **复制**：把选定的号码复制到另一个存储位置。
- **快速拨号**：为当前选定的号码设置快速拨号位置号。
- **删除**：删除条目。如果选择了号码，删除时只删除此号码。

查看联系电话列表时，按下**<选项>**，可以选用下列选项：

- **编辑**：编辑条目的联系人信息。
- **删除**：删除条目。
- **添加新的**：在联系电话中添加新条目。
- **电子名片**：把条目存为名片，以便使用彩 e 服务发送名片。

增加 *（菜单 2.2）*

使用本菜单，可在联系电话内添加新条目。

在电话存储器中，一个姓名下最多可存储 5 个不同类型的号码：移动电话、家、办公室、寻呼机和传真机。在卡存储器中，一个姓名下只可存储一个号码。

1. 输入姓名并按下 < **确定** >。
2. 按下 [左] 或 [右] 选择存储器。
3. 如果选择了**卡**，输入电话号码。

   如果选择了**电话**，修改设置或者输入更多信息。

   - **移动电话/家/办公室/寻呼机/传真机**：增加各类号码。
   - **图片**：按下 < **编辑** >，并把拍摄的一张相片或默认图标设为来电图像。
   - **电子邮件 1/ 电子邮件 2**：按下 < **编辑** >，并输入电子邮件地址。
   - URL：按下 < **编辑** >，并输入 URL 地址。
   - **组群**：从组群中选择条目所属的关系组。
   - **铃声**：按下 < **编辑** >，并为条目选择独特的音乐铃声。
   - **其他**：按下 < **编辑** >，并添加关于联系人的备注。
4. 完成时，按下 < **存储** > 保存条目。

数码说明书之家—WWW.54GG.COM

组群设置 *（菜单 2.3）*

使用本菜单设置呼叫者组群列表。

添加新组群

1. 当**无组群**反白显示时，按下**<增加>**。
2. 输入组名，并按下**<下一步>**。
3. 按下[左]或[右]选择语音呼叫类型。
4. 按下[上]或[下]选择音乐铃声，并按下**<存储>**。

管理组群

除**无组群**以外的任意一组反白显示时，按下**<选项>**，可以选用下列选项：

- **编辑**：修改选定组群的详细资料。
- **删除**：删除选定的组群。
- **添加新的**：添加新组。

快速拨号 *（菜单 2.4）*

在联系电话中存储了电话号码时，最多可以设置99个快速拨号条目，然后按住一个或两个相关数字键，即可轻松拨号。

设置快速拨号条目

1. 按下[左]或[右]选择**全部**或**未分配**。
2. 输入所需位置号，按下[下]，并滚动选择位置号。
   输入号码后，列出含有输入号码的所有位置号。
3. 按下**<增加>**。
4. 从联系电话列表选择联系电话。
5. 如果条目有一个以上号码，从条目选择号码。

编辑快速拨号条目

1. 按下[左]或[右]，选择**已分配**。
2. 输入所需位置号，按下[下]，并滚动选择位置号。
3. 按下**<选项>**，可选用下列选项：

数码说明书之家—WWW.54GG.COM

- **位置重置**：向该位置分配不同的号码。
- **删除**：清除快速拨号位置设置。
- **全部删除**：清除所有快速拨号位置的设置。

拨打快速拨号条目

在待机模式下，按住相应数字键。

电子名片 *（菜单 2.5）*

使用本菜单，可以编制名片，并使用彩e服务向其它手机发送名片。也可以以名片格式发送联系电话条目。

发送名片 *（菜单 2.5.1）*

可以从存储名片的名片夹（▶ **见下节**）中发送名片，可以发送已存名片，还可以按名片格式发送联系电话条目。

1. 选择**名片夹**或**联系电话**。
2. 选择准备发送的名片或联系电话条目。
3. 按下<**发送**>。

   手机切换到新建邮件屏幕，可以编制新电子邮件。
4. 按“写邮件”中的步骤继续操作。 ▶ 28页

名片夹 *（菜单 2.5.2）*

使用本菜单，可以编辑名片。还可调用已存名片和最后发送的名片。

编辑名片

1. 选择默认名片。
2. 按下<**选项**>，并选择**编辑**。
3. 如同在电话存储器中存储电话号码时一样编制名片。
4. 按下<**存储**>保存名片。

查看名片

从名片夹选择准备查看的名片。

使用名片选项

查看名片时，按下<**选项**>，可以选用下列选项：

- **编辑**：编辑选定的名片。
- **发送**：作为电子邮件的附件发送选定的名片。
- **添加到联系电话**：把名片存为联系电话条目。

数码说明书之家—WWW.54GG.COM

- **删除**：删除名片。本选项不适用于默认名片。

本机号码 *（菜单 2.6）*

使用本菜单，可查看和编辑您的手机号码。

如欲修改该手机号码，按下 **< 编辑 >**，输入电话号码并按下右软健。

复制 & 删除 *（菜单 2.7 ）*

使用本菜单，可将电话存储器中的联系电话条目复制到卡存储器，反之亦然。也可以删除联系电话条目。

复制联系电话条目

1. 按下 [左] 或 [右]，选择所需存储器，并按下 [下]。
2. 按下 < **选择** >，选择所需复制的条目。
3. 按下 < **选项** >，并选择**复制**。
4. 按下 < **是** >，确认复制。

删除联系电话条目

1. 按下 [左] 或 [右]，选择所需存储器，并按下 [下]。
2. 按下 < **选择** >，选择所需删除的条目。
3. 按下 < **选项** >，并选择**删除**。
4. 按下 < **是** >，确认删除。

内存信息 *(菜单 2-8)*

使用本菜单，可以查看联系电话 (UIM 卡和电话存储器) 中的全部、使用了的和未使用的条目数量。

照相机 *（菜单 3）*

使用手机内置照相机，可随时随地拍照。

如欲进入本菜单，在待机模式下按下**<菜单>**，并选择**照相机**或在待机模式下按下[📷]。

- 未经允许，请不要给他人拍照。
- 请不要在不允许拍摄的地方拍照。
- 请不要在涉及他人隐私的地方拍照。

数码说明书之家—WWW.54GG.COM

照相 *（菜单 3.1）*

使用此菜单，可选择拍一张相片或连续拍照。照相机拍摄的相片为JPEG格式。

☑ 在日光直射或明亮的条件下拍照时，相片上可能出现阴影。

照相

1. 进入**照相**菜单，或在待机模式下按住 [📷]。

   照相机打开，并且显示欲拍的图像。

2. 按下 [**2**]，直到显示照相机设置图标。
3. 按下 [**1**] 选择照相机模式，直到显示所需模式图标。
   - **单次拍照** （📷）：拍一张相片。
   - **连续拍照** （▣）：连续拍照。
   - **多画面拍照** （⊞）：拍几张相片，并存入一个相框中。几张相片存为一幅图像。
   - **明信片** （▤）：拍摄一张背景相片和一张带有您个人签名的相片以创建明信片。 ▶ 45页。
   - **彩e** （◔）：拍摄相片，以备添加到电子邮件中。拍照后，按下**<发送>**以电子邮件附件的形式发送相片。 ▶ 28页
4. 把照相机镜头对准拍摄对象。
   - 按下**<选项>**，可以变更照相机设置。 ▶ **见下节**。
   - 可使用按键改变图像设置。 ▶ 44页。
5. 按下右软键或 [📷] 拍照。

   当连续拍照或多画面拍照时，照相机连续拍照。

6. 按下 < **存储** >。
7. 输入相片名称并按下 < **确定** > 存储相片。

   手机在**我的相册**文件夹中保存相片，然后回到拍摄模式。

在拍摄模式下使用选项

在拍摄模式下按下 < **选项** > 时，可以选用下列选项，供当前拍照。所选选项因拍摄模式而不同。

- **拍摄方式**：改变照相机模式。
- **闪光灯**：打开或关闭闪光灯。

数码说明书之家—WWW.54GG.COM

- **大小**：选择或查看图像尺寸。
- **画质**：选择画质。
- **自拍定时器**：可以设置手机自动拍照的预定时间。
- **白平衡**：调节相片的颜色平衡。可使相片看上去更具暖色或冷色效果。
- **相框**：可以在单次拍照、明信片和彩 e 拍照模式下为相片添加相框。
- **效果**：改变色调，或者对相片进行特效处理。
- **拍照次数**：选择连续拍照的张数。
- **快门模式**：将手机设为在连续或多画面模式下自动拍照，或是每次拍照都要按下快门或 [ ]。
- **我的相册**：转到**我的相册**文件夹。
- **预览模式**：选择默认预览模式：

  缩减显示：手机全屏显示图像。裁去待拍图像的左侧和右侧部分。

  实际比例：手机以实际比例显示图像。

在拍摄模式下使用按键

在拍摄模式下，可以使用下列按键设定照相机设置：

按键	功能
[左 / 右]	缩小或放大。
[上 / 下]	改变图像亮度。
[1]	改变照相机模式。
[2]	在图标视图 （）、格栅线视图 （）和无图标视图 （）之间切换显示。
[3]	设置延迟时间。（在明信片模式下，本功能无效。）
[4]	打开或闭关闪光灯。
[0]	转到**我的相册**文件夹。

我的相册 *（菜单 3-2）*

使用本菜单，可以查看拍摄的相片。

数码说明书之家—WWW.54GG.COM

查看相片

1. 选择**单次**或**多画面**。
2. 滚动选择准备查看的相片。
3. 按下 < **放大** >，全屏放大查看相片。
4. 按下 < **多画面** >，以缩小模式查看图像。

使用相片选项

查看相片时，按下 < **选项** >，可以选用下列选项：

- **发送**：以电子邮件附件的形式发送相片。
- **制作明信片**：用选定的相片和新拍相片制作明信片。
- **相片工作室**：进入**相片工作室**菜单。
- **设置**：把相片设为待机、开机或关机屏幕墙纸。
- **重命名**：修改文件名。
- **文件信息**：显示关于相片的信息。
- **锁定**：锁定相片或解锁。相片锁定后，没有锁定码，其他人无法查看相片。
- **删除**：删除相片。
- **全部删除**：删除所有相片。

制作明信片 *（菜单 3-3）*

使用本菜单可以拍摄相片制作明信片。可以拍摄一张用作背景的相片，并拍摄一张带有您个人签名的相片以制作明信片。您的个人签名将被添加到前景中。

☑ 某些照相机快捷键可能无法使用。

拍摄明信片相片

1. 把照相机镜头对准用作明信片背景的图像。
2. 按下 < **拍照** > 或 [📷]，拍第一张相片，并按下 < **下一步** >。
3. 把照相机镜头对准您的个人签名。
4. 按下 < **提取** > 或 [📷] 拍第二张相片。

   您的个人签名被叠加在第一张相片上并显示出来。
5. 按下 < **选项** >，使用下列选项编辑明信片：
   - **墨水**：改变明信片色调。
   - **阴影**：对明信片采用阴影效果。
   - **旋转**：旋转明信片。
   - **焦距**：放大或缩小。
   - **移动**：移动明信片。

数码说明书之家—WWW.54GG.COM

6. 按下 < **确定** > 确定选择的效果，然后按下 < **存储** >。
7. 输入名称并按下 < **确定** > 保存明信片。

   手机将相片存入**我的相册**文件夹中，并返回拍摄模式。

相片工作室 *（菜单 3-4）*

相片工作室是管理相片的良好工具。使用本菜单，可以添加装饰相框以及对相片采用特殊效果。

☑ 某些照相机快捷键可能无法使用。

添加相框 *（菜单 3-4-1）*

可以给已拍相片添加装饰相框。还可拍摄新相片并添加相框。

给新照片添加相框

1. 选择**新照片**。
2. 按下 [左] 或 [右] 选择相框，并按下 < **确定** >。
3. 按下 < **拍照** > 拍照。
4. 按下 < **存储** >。
5. 输入相片名称，并按下 < **确定** > 保存相片。

给已存照片添加相框

1. 选择**已存照片**。
2. 选择所需相片。
3. 按下 [左] 或 [右] 选择相框，并按下 < **确定** >。
4. 输入相片名称，并按下 < **确定** > 保存相片。

相片效果 *（菜单 3-4-2）*

可以对已拍相片采用特殊效果。还可拍摄新相片并采用特殊效果。

对新照片采用特殊效果

1. 选择**新照片**。
2. 按下 [左] 或 [右] 选择效果，并按下 < **确定** >。
3. 按下 < **拍照** > 拍照。
4. 按下 < **存储** >。
5. 输入相片名称，并按下 < **确定** > 保存相片。

对已存照片采用特殊效果

1. 选择**已存照片**。
2. 选择所需相片。

数码说明书之家—WWW.54GG.COM

3. 按下 [左] 或 [右] 选择所需效果，并按下 < **确定** >。
4. 输入相片名称，并按下 < **确定** > 保存相片。

照相机设置 *（菜单 3-5）*

使用本菜单，可以修改使用照相机时选项的默认设置。

- **快门声音**：选择按下快门或 [📷] 时发出的声音。
- **重置**：选择恢复所有照相机设置。
- **自动存储**：可以将照相机设置为每次拍照后自动存储而不需要输入相片名字。
- **相册锁**：锁定相册，没有您的允许，别人无法查看相片。或者解锁。
- **预览模式**：选择默认预览模式：

  缩减显示：手机全屏显示图像。裁去待拍图像的左侧和右侧部分。

  实际比例：手机以实际比例显示图像。

显示 *（菜单 4）*

通过**显示**菜单，可以改变各种不同的显示设置。

如欲进入本菜单，在待机模式下按下 < **菜单** >，并选择**显示**。

下载图片 *（菜单 4-1）*

使用本菜单，可以进入服务提供商预设的网站并从网站下载图片。

图片箱 *（菜单 4-2）*

使用本菜单，可改变手机在待机模式下、开机或关机时显示的背景图像。

1. 选择要修改图片的项目。
   - **开机**：选择手机开机时显示的图像。
   - **关机**：选择手机关机时显示的图像。
   - **墙纸**：选择待机模式下显示的图像。
2. 选择图像种类。
3. 滚动选择所需图片，并按下 < **选择** >。如果选择的是相片，则按下 < **确定** >。

数码说明书之家—WWW.54GG.COM

标文 *（菜单 4-3）*

使用本菜单，可以设定待机模式下显示屏上显示的标文。

背景灯 *（菜单 4-4）*

使用本菜单，可以选择背景灯持续照亮时间长度。

设置时间 *（菜单 4-5）*

使用此菜单，可设置当前时间和日期，或者设置双时钟墙纸的时区。

主时钟 *（菜单 4-5-1）*

可以设置当前时间和日期。

输入 24 小时制时间，并按年、月和日的顺序输入日期。

☑ 在服务区时，不能启用此功能。

双时钟 *（菜单 4-5-2）*

当为墙纸图像选择双时钟时，可以选择显示两个时区。

1. 按下 [左] 或 [右] 为上时钟选择时区，并按 [下]。
2. 按下 [左] 或 [右] 为下时钟选择时区。
3. 按下 < **存储** >。

☑ 每个时钟都可以采用夏时制时间。时钟反白显示时，按下 < **夏时制开** >，然后按下 < **存储** >。

拨号字体 *（菜单 4-6）*

使用本菜单，可以选择输入电话号码拨号时显示的字体的颜色。

信息 *（菜单 5）*

使用**信息**菜单，可发送或接收文本信息。还可使用语音邮件和网站提示功能。

如欲进入本菜单，在待机模式下按下 < **菜单** >，并选择**信息**。

新信息 *（菜单 5-1）*

使用本菜单，可以创建文本信息并发送到其他若干手机中。

数码说明书之家—WWW.54GG.COM

1. 输入信息文字，并按下 < **确定** >。
2. 选择下列选项之一，并按下 < **确定** >。

   保存及发送：存储信息副本，然后发送信息。

   仅发送：发送信息。信息发送后不被保存。

   仅保存：保存信息以便以后发送。
3. 输入电话号码，或按下 < **查找** > 从联系电话中查找号码。

   欲将信息发送给多个目标，按 [下]，然后输入其他号码。
4. 完成时，按下 < **确定** >，发送并 / 或保存信息。

收件箱 *（菜单 5-2）*

使用本菜单，可查阅收到的信息。

查看收到的文本信息

接收到文本信息后，手机按您的设置发出提示，并显示提示信息。

按下 < **选择** >，可以立即查看信息。

进入**收件箱**菜单中的**电话**或**卡**菜单后，显示已接收的信息列表。信息列表上的下列图标表示信息状态：

- ✉ ：表示未读信息。
- ✉ ：表示已读信息。

☑ •标有 ! 的红色图标表示该信息为紧急信息。
• 表示信息存储在卡存储器。

使用信息选项

查看信息时，按下 < **选项** >，可以选用下列选项：

- **回复**：向发信人发送回复信息。
- **转发**：把信息转发给他人。
- **呼叫 / 存储**：可以拨打发信人的电话号码或把电话号码存到联系电话中。
- **删除**：从收件箱删除当前选定的信息。
- **移动到电话 / 卡**：把信息移动到电话或卡存储器中。

☑ 按下 < **回复** > 可直接回复信息。

查看信息列表时，按下 < **选项** >，可以选用下列选项：

数码说明书之家—WWW.54GG.COM

- **删除**：删除当前选定的信息。
- **多重删除**：删除选定的信息。
- **全部删除**：删除所有信息。

查阅语音邮件

当接收到语音邮件时，显示提示信息。按下 [ ]，手机将接通语音邮件中心。根据系统的语音提示进行操作，收听信息。

☑ 本功能需要网络支持。

进入**收件箱**菜单中的**语音邮件**，也可查看语音邮件。

查阅网站提示信息

当选择**收件箱**菜单中的**网站提示**时，手机进入无线网络的提示信箱，从而可以查看网站信息。

发件箱 *（菜单 5-3）*

使用本菜单，可以查阅已发、试发或存储供日后发送的信息。

查看文本信息

进入**发件箱**菜单中的**电话**或**卡**菜单后，显示信息列表。信息列表上的下列图标表示信息状态：

- ：表示信息发送成功。
- ：表示信息未发出或发送失败。

☑ 表示信息存储在卡存储器。

使用信息选项

查看信息时，按下 < **选项** >，可以选用下列选项：

- **重新发送**：重新向收信人发送信息。
- **删除**：从发件箱删除当前选定的信息。
- **移动到电话 / 卡**：把信息移到电话或卡存储器中。

☑ 按下 < **重发** > 可重新发送信息。

查看信息列表时，按下 < **选项** >，可以选用下列选项：

- **删除**：删除当前选定的信息。
- **多重删除**：删除选定的信息。
- **全部删除**：删除所有信息。

数码说明书之家—WWW.54GG.COM

信息设置 *（菜单 5-4）*

使用此菜单，可以设置供接收或发送信息所用的各种选项的设置。

- **滚动时间**：设置手机屏幕滚动显示时间间隔。

  当本选项设为**关闭**时，可使用 [上] 或 [下] 手动滚动显示信息。
- **信息提醒**：设置手机收到新信息时发出提示的频率。
- **通话中信息提示**：设置在通话过程中收到新信息时手机是否提示。
- **新信息**：设定信息发送设置。

  优先权：设置信息的优先级。

  发送回应：启用或关闭发送确认功能。启用该项功能后，当收信人接收到您发送的信息时，网络会通知您。
- **现成信息**：编写新信息时使用的预置句子。

内存信息 *（菜单 5-5）*

进入本菜单时，显示卡或电话存储器中的信息存储情况。

声音 *（菜单 6）*

通过**声音**菜单，可以自定义各种声音设置。

如欲进入本菜单，在待机模式下按下 < **菜单** >，并选择**声音**。

下载铃声 *（菜单 6-1）*

使用本菜单，可以进入服务提供商预设的网站，并下载音乐铃声。

振铃 *（菜单 6-2）*

使用本菜单，可以分别设置语音呼叫、信息、闹钟 1/2 和日程表音乐铃声。

1. 选择铃声项目。
2. 按 [左] 或 [右] 选择铃声类型。如果选择的是**信息**，跳过此步骤。
3. 按 [上] 或 [下] 滚动选择音乐铃声。
4. 按下 < **播放** >，或按下 < **选项** > 并选择**播放**，收听音乐铃声。
5. 找到所需铃声时，按下 < **存储** >。

数码说明书之家—WWW.54GG.COM

铃声音量 / 类型 *（菜单 6-3）*

使用此菜单，可以调节语音呼叫、信息、闹钟和日程表铃声音量。还可设置语音呼叫的铃声振动类型。

- **等级** 1~5：选择音量之一。
- **仅响铃**：手机发出在**振铃**菜单中选定的音乐铃声。
- **静**：手机既不振动也不发出铃声。
- **提示音**：手机发出一声提示音。
- **振动**：手机振动。
- **响铃加振动**：手机发出铃声并同时振动。
- **先振动后响铃**：手机先振动，后发出铃声。
- **先响铃后振动**：手机先发出铃声，后振动。

按键音 *（菜单 6-4）*

使用本菜单，可以选择每次按键时发出的按键音类型。

☑ 在待机模式下使用 [◄►] 可调节按键音量。

提示音 *（菜单 6-5）*

使用本菜单，可以设置手机发出的各种提示音。

功能提示音 *（菜单 6-5-1）*

使用本菜单，可设置在特定时间发出提示音，提示您某项事情已经发生。

- **提示主题**：选择主题提示音。
- **提示开 / 关**：打开或关闭各提示音。

  选择 / 存储：将手机设为当保存所做的选择或更改菜单功能时发出提示音。

  取消 / 警告：将手机设为当取消所做选择或在确认删除提示时发出提示音。

  滑盖：将手机设为当打开或合上手机滑盖时发出提示音。

数码说明书之家—WWW.54GG.COM

连接：将手机设为当呼叫接到系统时发出连接提示音。

断开：将手机设为当他人从系统断开呼叫时发出断开提示音。

电源开 / 关：将手机设为当打开或关闭手机时发出提示音。

退出静音模式：将手机设为当退出静音模式时发出提示音。

通话时间提示：将手机设为通话过程中每分钟发出提示音。

整点报时 *（菜单 6-5-2）*

可以把手机设置为每小时整点发出提示音。

1. 按下 [左] 或 [右]，选择**打开**，并按 [下]。
2. 输入手机使用整点报时功能的时间段，并按 [下]。

☑ 需输入 24 小时制时间。

3. 选择提示类型，并按下 < **存储** >。

娱乐 *（菜单 7）*

使用**娱乐**菜单，可以玩游戏、使用信使功能，并从无线网络下载媒体文件。还可将手机用作 FM 收音机。

如欲进入本菜单，在待机模式下按下 < **菜单** >，并选择**娱乐**。

FM 收音机 *（菜单 7-1）*

可将手机用作 FM 收音机。首先，需要把耳机接到手机上，以便接收信号。

☑
- 收听广播时，可以接听来电或接收信息。
- 无线电广播的质量取决于该特定地区无线电台的覆盖范围。

查找和设置广播频道

1. 按 [左] 或 [右]，调节广播频率。

   按 0.1 MHz 的增减量改变频率。

   否则，按住 [左] 或 [右]，自动搜索现有广播频率。
2. 按下 < **选项** >，并选择**保存频道**。
3. 选择分配给该频率的频道号。

数码说明书之家—WWW.54GG.COM

收听广播

1. 从 FM 收音机屏幕，滚动选择广播频道。
2. 按下 < **开** >。

   按 [◄►]，可调节音量。
3. 如欲关闭广播，进入 FM **收音机**菜单，并按下 < **关** >。

使用广播选项

在 FM 收音机屏幕上，按下 < **选项** >，可以选用下列广播选项：

- **保存频道**：存储广播频道。
- **自动调频**：手机自动搜索并储存现有广播频率。
- **删除**：删除选定的频道。
- **删除所有**：删除所有广播频道。
- **按键锁**：在合上手机滑盖时，锁定手机上的按键，以防无意中按下按键时影响播放。
- **联系电话查找**：进入联系电话的**查找**菜单。 ▶ 38 页
- **短信息**：进入**信息**菜单。 ▶ 48 页

游戏 *（菜单 7-2）*

可以使用手机玩有趣的游戏。

关于玩游戏的详细内容，请参照屏幕帮助选项。

三星乐园 *（菜单 7-3）*

使用本菜单，可以访问三星乐园。三星乐园是为三星手机用户提供丰富多彩的下载服务 （如最新铃音和墙纸）的预设网站。

您可以查看或下载：

- 彩色图像。
- 和弦音乐铃声。
- 三星电子产品的信息及电子目录。

三星信使 *（菜单 7-4）*

凭借本功能，通过发送和接收即时信息，可以与朋友、家人或同事交谈。

- 在配有本功能的三星手机之间可以使用三星信使。
- 当发送和接收分组数据时，服务提供商会向您收费。

数码说明书之家—WWW.54GG.COM

三星信使 *（菜单 7-4-1）*

使用本菜单，可以开始与一个人或一群人交谈。

开始交谈之前，需要创建信使联系好友列表。

创建好友列表

手动或通过从联系电话中检索条目来输入姓名和号码，从而可以在好友列表中添加联系人。还可给联系人分组。

如欲在好友列表中添加联系人：

1. 在三星信使屏幕上，选择并进入**无组群**。
2. 按下 < **添加** >。
3. 按下 < **是** >，打开联系电话并选择联系人。

   另外，按下 < **否** >，跳到第 4 步。
4. 如欲输入新名和号码，按下 < **编辑** >。

   如欲使用当前名称和号码，跳到第 5 步。
5. 按下 < **保存** >。

如欲在好友列表中添加小组：

1. 在三星信使屏幕上，当**无组群**反白显示时，按下 < **添加** >。
2. 输入组名，并按下 < **确定** >。
3. 当创建的小组反白显示时，按下 < **选择** >。
4. 如欲向所需组中添加条目，从“创建好友列表”第 2 步起继续操作。

在三星信使屏幕上，当创建的组中任意一组反白显示时，按下 < **菜单** >，可以选用下列选项：

- **添加**：添加新信使组。
- **编辑**：编辑信使组。
- **删除**：删除选定的信使组。
- **删除所有**：删除创建的所有信使组。不会删除默认组。

开始交谈

创建好友列表后，可以向准备与之交谈的联系人发出邀请，从而开始交谈。接受另一人的邀请也可开始交谈。

如欲发出邀请开始交谈：

1. 在三星信使屏幕上，选择小组，并按下 < **选择** >。
2. 按下 < **邀请** >。
3. 选择所需条目。
4. 完成时，按下 < **邀请** >。

数码说明书之家—WWW.54GG.COM

5. 输入邀请信息，并按下 < **发送** >。

   输入信息时，按下 < **选项** >，可以选用下列选项：

   - **邀请**：向条目发出邀请。
   - **摘录**：可以摘录对话信息。
   - **现成信息**：调用现成信息之一。
   - **查看成员**：显示当前选定的条目。

6. 编写和发送信息，按下 < **发送** >。

   当另一人接受信息时，可通过即时信息与该人交谈。

如欲接受邀请开始交谈：

当另一人发出邀请时，显示提示信息。按下 < **参加** >。现在，可以通过即时信息与别人交谈。

管理好友列表

在三星信使屏幕上，滚动选择组群。显示组员列表。

查看联系人列表时，按下 < **菜单** >，可以选用下列选项：

- **查看**：显示关于条目的信息。
- **编辑**：编辑联系人。
- **添加**：添加新联系人。
- **删除**：删除选定的联系人。
- **移动**：把成员移到其它组群列表中。
- **拒绝**：把条目移到**拒绝**，从而可以拒接该人发来的信息。

  如欲接收该人发来的信息，进入**拒绝**中的条目。按下 < **修复** >，将条目返回到相应的组群列表中。
- **删除所有**：删除联系人所属组群中的所有组员。

发件记录 *（菜单 7-4-2）*

使用本菜单，可以查看交谈记录。

查看记录列表时，按下 < **菜单** >，可以选用下列选项：

- **删除**：删除选定的记录。
- **删除所有**：删除所有记录。

设置 *（菜单 7-4-3）*

在本菜单中，可以修改设置选项，以便使用信使功能。

- **现成信息**：当编制即时信息时，可以添加新现成信息，用于与他人交谈。
- **我的昵称**：输入信使屏幕上显示的昵称。

数码说明书之家—WWW.54GG.COM

工具 *（菜单 8）*

通过**工具**菜单，能够记录日程和任务、设置闹钟、编写备忘录或使用方便的功能，如计算器、世界时间和倒计时等。

如欲进入本菜单，在待机模式下按下 < **菜单** >，并选择**工具**。

月历 *（菜单 8-1）*

使用本菜单，可以采用月历格式查看当前月份以及过去或将来的月份。在事件开始之前，月历功能会发出提示。

查看月历

进入本菜单时，自动反白显示当天的日期，并在月历最下一行上显示相应的阴历日期。

选择日期

- 按下 [左] 或 [右]，按日移动。
- 按下 [上] 或 [下]，按周移动。
- 按下 [◄►]，按月移动。

使用月历选项

在月历上，按下 < **选项** >，可以选用下列选项：

- **查看**：查看选定日期上存储的事件。
- **添加新的**：在选定的日期上添加新事件。
- **删除事件**：删除选定时间段的所有事件。
- **全部删除**：删除月历上的所有事件。
- **选择日期**：输入准备进入的日期。

安排事件

1. 从月历中选择一天，并按下 < **确定** >。

   或者按下**<选项>**，并选择**添加新的**。
2. 输入事件内容，并按下 < **确定** >。
3. 输入时间和日期。

   ☑ 需输入 24 小时制时间。
4. 按 [下]，按下 [左] 或 [右]，设置在事件之前多久闹钟提示您。
5. 如欲取消闹钟，选择**无闹钟**。
6. 按下 < **存储** > 存储事件。

数码说明书之家—WWW.54GG.COM

查看日程表

安排了事件的日期在日期方格拐角上标有标记。

查看事件

1. 在月历上选择日期，显示该日的事件。
2. 选择事件，可查看详细内容。
3. 按下 [左] 或 [右]，可查看为选定日期安排的其他事件。

使用事件选项

查看事件时，按下**<选项>**，可以选用下列选项：

- **添加新的**：添加新事件。
- **编辑**：编辑选定的事件。
- **删除**：删除选定的事件。
- **全部删除**：删除选定日期中的所有事件。

闹钟设置 *（菜单 8-2）*

使用本菜单，可以设置闹钟响铃的具体时间。

设置闹钟

1. 选择闹钟：**闹钟 1** 或**闹钟 2**。
2. 按 [左] 或 [右]，选择闹钟频率，并按 [下]。
3. 输入闹钟响铃时间，并按下 [下]。

   ☑ 需输入 24 小时制时间。

4. 按下 < **编辑** >。
5. 按下 [左] 或 [右]，选择铃声类型。
6. 按下 [上] 或 [下]，选择铃声并按下 < **存储** >。
7. 按下 < **存储** >，存储闹钟。

关闭闹钟

- 如欲在闹钟响铃时关闭闹钟，按下任意键。
- 如欲取消闹钟设置：
  1. 在闹钟列表上，选择准备取消的闹钟。
  2. 从**设置**字段选择**关闭**。

数码说明书之家—WWW.54GG.COM

计算器 *（菜单 8-3）*

使用本菜单，可将手机用作计算器。计算器提供了基本的计算功能：加法、减法、乘法和除法。

1. 输入第一个数字。

   ☑ 使用 [*]，输入小数点，并使用 [#]，改变数字的正负属性。

2. 依据显示屏上的图示，按下导航键选择算术符号。
3. 输入第二个数字。
4. 按下 <=>，得出结果。

   ☑ 按下 <CE>，可将计算器清零。

5. 如果需要，从步骤 2 开始重复，继续计算。

当天 *（菜单 8-4）*

使用本菜单，可以为当天安排新事件，注明各事件的开始和结束时间。

为未来日期安排的事件自动显示在该日期的事件日程表上。

如同在月历中一样安排和查看事件。 ▶ 57 页

计划清单 *（菜单 8-5）*

使用本菜单，可编制需完成的计划清单。

创建计划清单

1. 输入计划内容，并按下 < **确定** >。
2. 输入需要完成计划的时间和日期。

   ☑ •需输入 24 小时制时间。
   •可以输入 1981 至 2099 年之间的任意年份。

3. 选择计划的优先权。
4. 按下 < **存储** >，保存计划。

查看计划

从计划清单选择准备查看的计划。

查看计划时，按下 < **选项** >，可选用下列选项：

- **添加新的**：添加新计划。
- **编辑**：编辑所选计划。
- **删除**：删除所选计划。
- **全部删除**：删除所有计划。

数码说明书之家—WWW.54GG.COM

世界时间 *（菜单 8-6）*

使用本菜单，可查出世界其他地区的当前时间。

查看世界时间

按下导航键，滚动选择需要查看的时区。

采用夏时制（ DST ）

1. 选择准备采用夏时制的时区后，按下 < **夏时制** >。
2. 按下 < **是** >，确认设置。

倒计时 *（菜单 8-7）*

在本菜单中，可以设置将来事件的时间和日期，然后查看到事件发生时还有多少天、小时和分钟。或已过去多少时间。

创建倒计时定时项目

1. 输入倒计时事件，并按下 < **确定** >。
2. 输入倒计时截止时间和日期。

- 需输入 24 小时制时间。
- 可以输入 1981 至 2099 年之间的年份。

3. 按下 < **存储** > 保存输入的项目。

查看倒计时项目

从倒计时列表选择倒计时项目。显示屏显示在事件之前剩余多少天、小时和分钟，或事件已过去多少时间。

查看定时项目时，按下 < **选项** >，可以选用下列选项：

- **添加新的**：创建新定时项目。
- **编辑**：编辑选定的定时项目。
- **删除**：删除选定的定时项目。
- **全部删除**：删除全部定时项目。

记事本 *（菜单 8-8）*

使用本菜单，可记录下需要记住的重要事情。

编写新记事内容

1. 输入记事内容。
2. 按下 < **确定** > 存储记事内容。
3. 如欲添加更多记事内容，按下 < **选项** > 并选择**添加新的**。
4. 从步骤 1 开始重复。

数码说明书之家—WWW.54GG.COM

查看记事内容

在目录中选择准备查看的记事内容。

查看记事内容时，按下 < **选项** >，可以选用下列选项：

- **添加新的**：添加新记事内容。
- **编辑**：编辑选定的记事内容。
- **删除**：删除选定的记事内容。
- **全部删除**：删除所有记事内容。

设置 *（菜单 9）*

您可以按照您的爱好来设置手机的许多不同功能。

欲进入本菜单，在待机模式下，按下 < **菜单** >，并选择**设置**。

应答模式 *（菜单 9-1）*

使用本菜单，可选择来电应答模式。

- **发送键**：只有当按下 [ ] 时，才可接听电话。
- **滑盖接听**：打开手机滑盖，即可接听电话。如果滑盖已经打开，则按 [ ] 接听电话。

漫游选项 *（菜单 9-2）*

通过漫游，可以在其中一个网络上注册手机，而在所属网络不提供服务时，使用其他网络的设施。只有在至少两家蜂窝服务提供商签署了有效的漫游协议的区域中，漫游功能才有意义。

使用本菜单，可控制手机的漫游功能：

- **无漫游**：手机不能漫游。如果归属系统不可用，手机显示不在服务区指示图标 ( ) 并且您无法拨打或接听电话。
- **自动**：手机依据服务提供商提供的首选漫游清单，自动搜索第一个可用的服务。

保密 *（菜单 9-3）*

使用本菜单，可通过管理手机和卡的几个访问密码来保护手机，防止盗用。

如欲进入**保密**菜单，必须输入 4-8 位数字的锁定代码并按下 < **确定** >。手机出厂时，锁定代码预设为 **“00000000”**。

话机锁 *（菜单 9-3-1）*

使用本菜单，可锁定手机。

数码说明书之家—WWW.54GG.COM

- **开**：锁定手机。每次打开手机时，需要输入锁定代码，才能使用手机。
- **关**：取消锁定模式。
- **一次**：只将手机锁定一次。输入锁定代码后，手机解锁。

在锁定模式中，除拨打紧急电话外，无法使用手机菜单功能，也无法拨号。

如欲给手机解锁，按下 < **解锁** >，输入锁定代码，并按 < **确定** >。

锁定代码 *（菜单 9-3-2）*

使用本菜单，可把当前锁定代码更改为新代码。手机出厂时，锁定代码预设为 "**00000000**"。

1. 输入新 4 至 8 位锁定代码并按下 < **确定** >。
2. 再次输入代码并按下 < **确定** >。

紧急号码 *（菜单 9-3-3）*

手机提供了存储三个紧急号码的选项。即便锁定手机或限制向外拨打电话，也可随时手动拨打所有紧急号码。

存储紧急号码

1. 选择存储位置。
2. 按住 [**C/FM**]，清除已经存在的号码。
3. 输入电话号码，并按下 < **存储** > 保存该号码。

> ☑ 即使在紧急号码列表中修改了 119、 110 和 120，这些号码也仍旧是紧急号码。

在锁定模式下拨打紧急电话

输入一个设定的紧急号码，并按下 [ ]。

话音保密 *（菜单 9-3-4）*

"话音保密"对语音信道加密，使他人无法窃听通话。该功能只可在数字网络中使用。

- **标准**：手机使用标准线路进行通话。
- **增强**：手机将在安全性极高的加密线路上拨打和接听电话。

> ☑ 在许多区域中可能没有提供本功能。如欲了解详细情况，请与服务提供商联系。

数码说明书之家—WWW.54GG.COM

限制 *（菜单 9-3-5）*

使用本菜单，可限制您手机的使用。

- **打出**：限制您的手机拨出电话，标准紧急电话（如 119、110 和 120）或**紧急号码**中设定的三个号码除外。
- **打入**：限制来电。
- **联系电话**：限制使用联系电话。

清除内存 *（菜单 9-3-6）*

使用本菜单，可删除卡和电话存储器中存储的联系电话条目或信息。

1. 选择**联系电话**或**信息**。
2. 选择准备清除的存储器位置。
3. 按下 < **是** >，确认清除。

话机复位 *（菜单 9-3-7）*

使用本菜单，可以恢复所有用户可选选项的默认设置，或清除电话存储器中的信息。

1. 选择复位选项：
   - **功能复位**：恢复所有用户可选选项的默认设置。
   - **全部复位**：清除电话存储器中存储的信息，包括下载文件；并恢复选项的默认设置。

☑ 当使用**全部复位**选项使手机复位时，存储在 UIM 卡上的信息和存储在**我的相册**文件夹中的文件不会被复位。

2. 按下 < **是** >，确认复位。手机重新启动，关机然后重新开机。

卡设定 *（菜单 9-3-8）*

通过此菜单，可以使用卡保密选项。

- **检查 PIN**：启用检查 PIN 功能。每次打开手机时，必须输入分配给卡的 PIN 码。
- **更改 PIN**：如果选用了检查 PIN 功能，可以把卡的 PIN 码改为新码。
- **卡锁**：锁定卡或解锁。

输入方式 *（菜单 9-4）*

使用本菜单，可以选择默认文本输入法。

数码说明书之家—WWW.54GG.COM

语言/Language *（菜单 9.5）*

使用本菜单，可以改变显示语言。

按键背景灯 *（菜单 9.6）*

使用本菜单，可以选择键盘背景灯模式设置。

- **节电模式**：只可在下午5点至次日早上8点之间使用键盘背景灯。使用节电模式，可节省电池电量。
- **一般模式**：按下任意键，键盘背景灯照亮。

预置域名 *（菜单 9.7）*

手机有域名扩展名，编写信息时可以使用域名扩展名。使用本菜单可以修改默认域名扩展名，并添加新域名扩展名。

内存状态 *（菜单 9.8）*

使用此菜单，可以查看应用程序、音乐铃声和图片等媒体内容的存储情况。

疑难解答

帮助和个人需要

在您要求售后服务前，请进行下列简单检查，这样可以节约时间和费用。

当您打开手机时，可能显示下列信息：

“卡已空. 插入卡”

- 保证正确安装 UIM 卡。

“输入 PIN 码”

- 您是第一次使用手机，您必须输入随 UIM 卡一起提供的 PIN 码。
- 检查 PIN 功能有效。每次开机时，必须输入 PIN 码。要取消本功能，使用**检查 PIN** 菜单。

“输入 PUK 码”

- 连续 3 次输错了 PIN 码，导致 UIM 卡已被锁住。输入网络服务商提供的 PUK 码。

数码说明书之家—WWW.54GG.COM

显示 “无网络”、“联网失败”或 “未完成”

- 与网络联系失败，您可能处在较弱的接收区。离开该处，然后重试。
- 您试图访问未向服务商申请的服务选项功能。请与服务商联系，了解详细情况。

您已经输入了号码，但不能拨号

- 保证按下 [ ]。
- 保证进入正确的蜂窝网络。
- 保证未限制拨出电话。

通话对方无法与您接通

- 保证手机开机。（按住 [ ]1 秒钟以上）
- 保证进入正确的蜂窝网络。
- 保证未限制打入电话。

通话对方听不见您的声音

- 保证未关闭话筒。
- 保证手机话筒靠近您的嘴部。话筒位于手机底部。

手机发出提示音，显示屏上闪烁显示 “电池电量低”

- 电池电量不足。给电池充电。

通话质量差

- 查看显示屏上的信号强度指示标记（ ）；条数指示由强到弱的信号强度。
- 如您在建筑物内，试着轻微转动手机或移到靠近窗户处。

当您用联系电话条目重拨时，手机没有拨号

- 用**查找**菜单，保证正确保存了电话号码。
- 如必要，重新储存电话号码。

手机无法正常充电或有时自动关机

- 用软布擦拭手机及电池的连接处。

如果以上指导无法帮您解决问题，记下下列各项：

- 手机型号与序列号。
- 保修单的详细内容。
- 对故障的清晰说明。

然后与当地的经销商或三星售后服务部门联系。

数码说明书之家—WWW.54GG.COM

健康和安全信息

电池安全

有关电池的信息

类型 时间	标准电池 (800 mAh)
通话时间	最长 165 分钟
待机时间	60 至 110 小时

（充足电的电池）

* 测量时间标准：
在 +10dBm、语音半速率时，测量通话时间。

在下列情况下待机时间减少：

- 使用手机上的附加功能时，如编写和存储信息、玩游戏、上网等等。
- 频繁离开服务区。
- 长期不在服务区内。
- 在网络本地服务区以外使用手机。
- 反复使用通话模式。

电池可以充放电几百次，但最终会用坏。当通话模式和待机模式的使用时间降到约一半时，应购买新电池。

电池使用注意事项：

- 不要使用任何已损坏的充电器或电池。
- 不要将电池移作它用。
- 在网络基站附近使用手机，会消耗较少电量；通话及待机时间受到蜂窝网信号强弱及网络运营商设定的参数的影响很大。
- 电池充电时间要根据电池剩余电量、电池类型和所用充电器而定。电池可反复充放电几百次，但逐渐会用坏。当使用时间（通话时间和待机时间）明显短于正常时间时，应购买新电池。
- 电池长时间不使用会自行放电。

- 只可使用三星认可的电池，并且只可用三星认可的充电器给电池充电。当充电器不使用时要与电源断开。不要使电池在充电器上充电超过一个星期，过分充电会缩短电池寿命。
- 极端的温度会影响电池的充电量：应在干爽温暖的环境下。
- 不可把电池置于炎热或寒冷之处，如夏季或冬季的汽车中，否则会降低电池的容量和使用寿命。始终应设法在室温下保存电池。装有发热或冰冷的电池的手机可能暂时无法工作，即使电池充足电时也是如此。锂离子电池在 0°C（32°F）以下会受到显著影响。
- 不可使电池短路。当金属物 （硬币、曲别针或钢笔）直接连接电池的 + 极和 - 极 （电池上的金属带）时，例如，在口袋或提包中携带备用电池时，会发生意外短路。两极短路会损坏电池或引起短路的物体。
- 应依据当地法规处理废旧电池。通常回收处理。不要将电池丢入火中。

交通安全

手机功能强大，使用手机，能够随时随地进行通话。但是，在享受手机便利的同时，每个使用者也必须承担起重要的责任来。

开车时，交通安全第一。在开车过程中使用手机时，必须保证遵循所在地区或国家的特殊规定。

工作环境

切记遵守各地现行的任何特殊规定，并在禁止使用手机的场合或使用手机可能造成干扰或危险时，务必关闭手机。

把手机或任何配件与其他设备相连时，请阅读使用说明书，了解详细的安全说明。不要连接不兼容产品。

如同其他移动无线发射设备一样，特告知用户：为了顺利使用设备并保证人员安全，建议只应在正常操作位置 （靠近耳朵，天线指向肩膀外）下使用设备。

电子器件

大多数新式电子设备可以屏蔽射频信号。但是，一些电子设备可能不能屏蔽手机产生的射频信号。请与制造商联系，协商更换替代品。

起搏器

起搏器制造商建议在手机和起搏器之间必须至少保持 15cm （6 英寸）的距离，以避免可能对起搏器造成的干扰。这些建议与无线技术研究部门的研究和建议相符。

戴有起搏器的人员：

- 手机开机时，必须保持距起搏器 15cm （6 英寸）以上的距离。
- 不要把手机装在胸袋中。
- 应使用与起搏器相反的一侧接听电话，从而把可能造成的干扰减小到最低限度。

如果您有理由怀疑产生了干扰，应立即关闭手机。

助听器

某些数字手机可能会干扰某些助听器。如果产生干扰，可以与助听器制造商联系，协商更换替代品。

其他医疗设备

如果使用其他个人医疗设备，请咨询设备生产商，确定是否充分屏蔽了外部射频。您的医生可能能够帮助您获得信息。在保健场所中，当张贴了任何规定，要求您关闭手机时，请关闭手机。医院或保健场所可能正在使用易受外部射频干扰的设备。

交通工具

射频信号可能影响机动车辆中安装不当或未充分屏蔽的电子系统。应就车辆与制造商或其代表协商。还应咨询车辆附加设备的制造商。

张贴通知的场所

在张贴了通知，要求关闭手机的场所中，请关闭手机。

在可能引起爆炸的环境

在任何可能引起爆炸的环境下关闭手机并遵从所有规定和指示。火星在此类环境下会引起爆炸或起火，甚至造成人员伤亡。

请使用者在加油站 （维修站）务必关闭手机。提醒使用者：在燃油仓库 （燃油储存和销售区域）、化工厂或正在进行爆破作业的场合，务必遵守无线电设备使用限制规定。

有些可能引起爆炸的环境并没有明显标志，包括船上甲板下面、化学物质转运或存储场所、使用液化气 （如丙烷或丁烷）的车辆、空气中含有化学物质或微粒 （如谷物、灰尘或金属粉末）的地方以及其他要求您关闭车辆发动机的地方。

紧急呼叫

与任何手机一样，本手机也使用无线电信号、无线网络和陆上网络以及用户设置功能，但不能保证所有条件下均能连接成功。因此，您不应单靠手机来进行重要的通信 （例如，急救）。

切记若要拨打或接听电话，手机必须处于开机状态，并处于具有足够信号强度的服务区内。并非所有网络均能实现紧急呼叫，或者当某些网络服务或手机功能正在使用时，也可能无法实现紧急呼叫。请咨询本地网络服务提供商。

如欲拨打紧急号码：

1. 如果手机未开机，请务必开机。
2. 输入当地的紧急号码 （例如， 120 或其他正式紧急号码）。各地的紧急号码有所不同。
3. 按下 [ ]。

如果正在使用特定功能 （例如，呼叫限制），在您拨打紧急电话前，也许需要首先关闭这些功能。请查阅本文件并咨询当地的蜂窝网络服务提供商。

拨打紧急电话时，切记要尽可能准确地提供所有需要的信息。切记，您的手机可能是事故现场唯一的通信工具，在没有得到许可前不要挂断电话。

其他重要安全信息

只有有资格的人员才可以维修手机或在车辆中安装手机。安装或维修不当会有危险，并且对本手机的担保不再有效。

定期检查车辆中的所有无线手机设备的安装和运行是否正常。

不可在存放手机、手机零件或附件的箱子中存放或携带易燃液体、气体或爆炸物。

对于配备了气囊的车辆，切记气囊膨胀时力量很大。不可将物体（包括安装的或便携式无线设备）安放于气囊上方区域或气囊张开的区域。如果无线设备安装不当并且气囊膨胀，会导致严重损伤。

登上飞机前关闭手机。在飞机上使用手机不但违法，而且对飞机操作有危险。

如若不遵守这些说明，则将会停止或拒绝向违反的人员提供电话服务，或者采取法律行动，或者两者同时进行。

保养与维护

本机是卓越设计和精巧制造技术的结晶，请您务必精心维护。以下建议有助于履行您在手机保修中的义务，并可延长您的手机使用寿命。

- 将手机及其零配件放在儿童及宠物接触不到的位置。他们可能会在不注意的情况下损坏这些物件、使它们接触不良，或者吃入小零件导致窒息。
- 保持手机干燥。下雨、湿气或含矿物质的液体可腐蚀电路。
- 当电池充电时，不要用潮湿的手接触手机，这样会引起电击，伤害到人或使手机损坏。
- 禁止在多尘、肮脏的场所使用或存放手机，否则手机部件可能受损。
- 禁止将手机存放在温度较高的场所。高温将缩短电子设备的寿命、损坏电池、扭曲或熔化某些塑料部件。
- 不要将手机储存在温度较低的场所。当手机温度升高（至正常温度）时，手机内部将产生水汽，导致手机电路板损坏。

- 禁止摔、敲打或摇动手机。粗野动作可损坏内部电路板。
- 禁止使用有害化学品、清洁剂或强洗洁剂清洁手机。用稍蘸中性肥皂水的软布擦拭手机。
- 禁止向手机喷漆。喷涂会引起手机部件出现故障，妨碍正常工作。
- 不要将手机放在加热设备 （如微波炉、烤箱或散热器）里面或上面。手机过热可能爆炸。
- 当手机或电池被打湿，显示手机内部进水的标签变色。在这种情况下，即使您的手机仍在保修期内，手机的维修也不再属于保修范围。
- 当手机闪烁时，不要将手机靠近人或动物的眼睛。因为这可能会对人或动物的眼睛造成损伤。
- 只可使用提供的或指定的可换天线。使用未经验证的天线或改造的附件，可能损坏手机，并违反无线设备的管理规定。
- 如手机、电池、充电器或手机配件出现故障，请送到最近的具备资格的服务中心进行检查。服务中心的人员将向您提供帮助，如果需要的话，会安排维修手机。

QUALCOMM 股份有限公司许可使用以下一个或多个专利。

美国专利号 4,901,307 5,056,109 5,099,204
5,101,501 5,103,459 5,107,225
5,109,390