DUNEDIN
但尼丁



骆 驼 书

24Hrs 但尼丁完美的一天

魔幻 蒸汽时代甜蜜之旅

纯净 自然风情峡谷之旅

奢享 城堡海滩休闲之旅

城市系列
City Guide

guide.qunar.com

About Dunedin
关于但尼丁

01 关于但尼丁
02 从数字看但尼丁

Before the Trip
行前计划

03 最佳出游时间
07 最优住宿推荐
14 最佳交通工具

Classic Dunedin
经典但尼丁

17 吃货必看 / Top 10 必尝新鲜美食
20 达人必败 / Top 5 特色伴手礼
22 24Hrs · 但尼丁完美的一天

Do's & Don'ts!
必备物品 & 注意事项

26 必备物品 & 注意事项

Explore Dunedin
探索但尼丁

27 但尼丁旅游地图
28 但尼丁公交地图
29 魔幻 · 蒸汽时代之旅
34 纯净 · 自然风情之旅
38 奢享 · 城堡休闲之旅

但尼丁，
被誉为新西兰的“爱丁堡”。
拥有爱尔兰血统的小城，
仿佛被童话中的魔法定格。
纯净的风景与魔幻的建筑，
已令人被深深吸引，
巨大的巧克力工厂，
与蒸汽机车，
更增添无限魅力。

版权声明 / 本攻略刊载的所有内容（包括但不限于文字、图片、图表、软件、程序、版面设计）的知识产权均属本网站或相关权利人所有。未经权利人书面许可，任何人不得引用、复制、转载、摘编或以其他任何方式使用上述内容或建立镜像。违反上述声明者，本网站将依法追究其法律责任。

Qunar 温馨提醒 / 本攻略信息仅供参考，去哪儿网并不对其准确性、适用性做任何明示或暗示的担保。由于季节、天气等自然或人为原因，景点信息（包括但不限于价格、产品行程等）有可能会不时发生变动，如有变动请以该景点官方最新公告为准，恕不另行通知。并请务必于出行前提前做好准备，以免造成您的出行不便。

top5

推荐但尼丁必玩体验



[时空回溯]

重温经典的火车之旅

从苏格兰风格的但尼丁火车站跳上老式火车车厢，向泰伊利峡谷前行，开始这个穿越过去的旅程吧！
从繁忙的市中心穿越崎岖和壮观的泰伊利河峡谷，抵达美丽的奥塔哥内陆地区，
通过高悬的高架桥和百年历史的手工雕刻隧道，饱览沿路秀丽景色，无限风光尽收眼底。



[童心未眠]

甜蜜魔幻的主题公园

如果在成年人眼中巧克力是浪漫幸福，而在孩子眼中则是甜蜜美味。电影《查理和巧克力工厂》中的神秘工厂就在眼前，跟随着打扮得如经典游戏中的那个马里奥一样可爱的导游，在车间中游走，闻着甜蜜蜜的味道，真的犹如坠入童话世界一般让人难以自拔。



[亲密接触]

多种多样的野生动物

来但尼丁游览，将有很多机会与南太平洋的野生动物来一次亲密接触。去奥塔哥半岛寻访信天翁、黄眼企鹅、蓝眼小企鹅、海豹、海狮的踪迹吧。当信天翁略过头顶，犹如一架滑翔机飞过长空，你一定会惊叹，而呆萌的企鹅一摇一摆返巢时的憨态，定让你捧腹不已。



[珍馐美味]

环太平洋的风味美食

新西兰的美食兼收并蓄，集各国佳肴之所长，采用全世界最新鲜的食材所烹调，而本地厨师也绞尽脑汁，各显其能。炸鱼与薯条是当地 Kiwi 最钟爱的快餐之一；派作为各地有售的平民美食，香气四溢，诱人无比；刚打捞上来的海鲜和新鲜的肉类最能让人大快朵颐。



[奢华优雅]

悠闲自在的贵族生活

在拉纳克城堡宴会厅一边烤着炉火，一边优雅地饮着下午茶，仿佛回到了 19 世纪的贵族生活。站在顶楼凭栏远眺，奥塔哥半岛的美丽风光尽收眼底。若是夜宿古堡，不仅可以感受夜幕降临下这座古老建筑的华贵与美丽，更可以在佣人的服侍下享用古堡的豪华晚餐与丰盛早餐。



Smart Traveller
聪明旅行家



陆坤（Blululu）

旅行定制专家，长驻新西兰，阳光、开朗，热爱旅行和户外运动，已走过很多国家，奉行“生命何尝不是一次旅行，世界需要用双脚来求证”。多次被电台等邀请畅谈旅行经验，众多文字及摄影作品散见于各中文媒体。Blululu认为，一个人只有在旅行时，才会理解，这个世界比我们想象的更辽阔。

新浪微博：@Blulu_lu
微信：blulu_lu

被誉为“新西兰爱丁堡”的但尼丁，沿袭并保持了独特的苏格兰文化。这里群山环抱、海岸线绵延，旖旎的海岸风光、珍稀的野生动物、保存完整的维多利亚时代和爱德华时代风格的建筑，打造出了新西兰南岛第二大城市的多元魅力。

——去哪儿网聪明旅行家 陆坤（Blululu）

对于未曾到过此地的旅行者，能否简要介绍一下这个城市？

但尼丁（英语 Dunedin，毛利语 Ōtepoti），位于新西兰南岛南部，是奥塔哥地区（Otago）首府。19 世纪 60 年代在奥塔哥中部地区发现了金矿，因此引发了淘金热潮，也带给这座城市迅速扩张的契机。城市里瞬间涌入了怀揣一夜暴富梦想的苏格兰移民，他们带着故乡的文化，在这里复建了本国的建筑，同时也建立起来新西兰的第一所大学、第一份报纸、第一批医疗场所及牙科学院和第一家公共艺术馆，使得但尼丁成为新西兰第一座真正的都市，在最鼎盛时期拥有新西兰最多的人口。如今坐落在奥塔哥港湾西南角的这座小巧都市，依然以其浓郁的艺术气息吸引着全世界各地的游客。历史与当代艺术元素的混搭，剧院、画廊、博物馆以及绿树成荫的花园，成为城市独特气质的名片。

除了大众热门景点，能否分享一些不为人知，但你自己很喜欢的景点或体验？

沐浴着南半球的和煦阳光，饮一点冰镇的长相思葡萄酒，喝一杯香浓的咖啡，或是来一顿放纵肠胃的大餐，感受“苏格兰以外最具有苏格兰风情的都市”节拍。拜访奥塔哥大学，躲进大大小小的书店里，充分体会城市中弥漫的淡淡书卷香气。在富丽堂皇的但尼丁火车站跳上前往泰伊利峡谷的火车，在蜿蜒秀丽的峡谷中发现自己的淘金梦。沿着宜人的海岸线，在珍稀野生动物的天堂——奥塔哥半岛寻访信天翁、黄眼企鹅、海豹、海豚的踪迹。

能否描述一下你对当地人和他们生活的观察与感受？

- 当地人又称 Kiwi，热情友好，非常乐意帮助游人。
- 新西兰官方语言是英语、毛利语。新西兰人说的英语非常接近英国英语，发音上一个显著的特点是倾向于把“e”发成与“i”相近的读音。
- 新西兰人大都比较喜欢悠闲的生活，周末或假期的时候一家大小会到国家公园聚餐、烧烤、徒步，或用车子拖着自家的快艇去湖边、海滩戏水。
- 但尼丁人充满了艺术气息，南岛最主要的时尚盛事——“但尼丁时装周”每年在此拉开帷幕。

tips

能否推荐几个当地流行的吃喝玩乐手机 app 或者相关网站？

- www.eventfinder.co.nz/whatson/events/dunedin
- www.dunedinnz.com/visit/home

App：CamperMate

Dunedin in Numbers
从数字看但尼丁

3314.8 km²

但尼丁占地约 3314.8 km²，是新西兰占地面积最大的城市





3000

但尼丁目前约有 3000 名华人，大多是早年来自中国广东沿海一带的矿工移民，Peter Chin（新西兰籍华裔）曾任 2004~2010 年市长



世界上最陡峭的有人居住的街道是鲍德温大街，保持着吉尼斯世界纪录，19° 斜角令走路的人每前进 2.86 米，高度就提升 1 米



60m

但尼丁第一大教堂（First Church of Otago）修建完成于 1873 年，塔高 60 米，是市中心地标建筑

6800

但尼丁植物园（Dunedin Botanic Garden）成立于 1863 年，是新西兰最古老的植物园。从整齐的上层花园，到山坡上的原始森林，这座占地 28 公顷的植物园内共种植了 6800 多种植物



25000

每年吉百利巧克力狂欢节（Cadbury Chocolate Carnival）的特色项目——“佳发”巧克力豆（Jaffa）赛跑都会如期举行，每轮比赛都有 25000 枚巧克力豆选手从鲍德温大街翻滚而下





120000

但尼丁人口约 12 万，是新西兰全国排行第五的大城市

但尼丁 & 北京生活水平比一比

（近期汇率：1 NZD$≈4.74RMB，1 RMB≈0.21 NZD$）

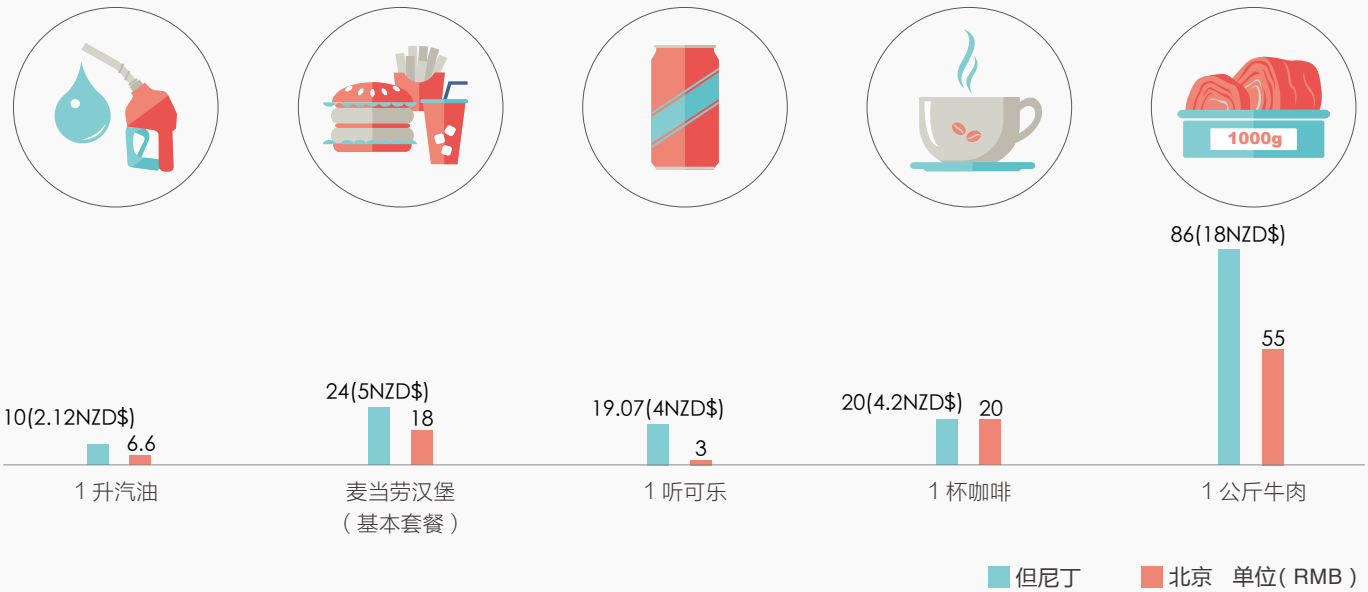



When
最佳出游时间

但尼丁气候温和，全年平均气温 11.1℃，没有严寒和酷热。南阿尔卑斯山脉阻挡了大部分来自塔斯曼海的湿润的海风，令位处东海岸的奥塔哥气候相对干燥。夏季温暖而少雨，冬季温度降到 0℃以下，偶尔还会飘起雪花。全年任何季节都适合游玩，从 10 月起到次年 3 月是但尼丁的旅游旺季，准备好行囊，我们出发吧！

——去哪儿网聪明旅行家 陆坤（Blululu）

9~11 月
Spring
春

气候 & 提醒

春季的但尼丁温暖舒适，平均气温 12℃ ~17℃。在这个色彩鲜艳的季节，杜鹃花盛放，正是一年中最适合旅行的日子。



[节庆活动]

精酿啤酒美食节 / Dunedin Craft Beer and Food Festival 9 月或 10 月

但尼丁精酿啤酒美食节每年春天如期举办，这对游客来说是一个品尝当地啤酒的好机会。一系列活动将展示新西兰各地啤酒厂出产的佳酿，你可以品尝到各种口味、颜色俱佳的啤酒，当然还有很多美食。在享受佳酿和美食的同时，你还可欣赏音乐以及歌舞，届时这里将汇聚新西兰顶级的艺术家，盛况非凡。

Forsyth Barr Stadium, Dunedin
dunedinbeerfest.co.nz





[节庆活动]

查尔莫斯港海鲜节 / Port Chalmers Seafood Festival 9 月

查莫斯港（Port Chalmers）拥有奥塔哥历史最悠久的古建筑，漫步其间，你仿佛穿越时空，回到了过去。现在这里也是一个繁忙的港口小镇，查尔莫斯港海鲜节庆典总能够将食物、音乐和娱乐完美结合后呈现给你。届时，具备多元化风格的本地名厨会制作出一系列的美味佳肴，让你大快朵颐，是了解当地美食和文化的大好时机。

‘A’ shed, Port Otago, George St, Port Chalmers
www.festival.portchalmers.com

杜鹃节 /DBG blossom 10 月下旬

但尼丁每年 10 月会举行为期一周左右的杜鹃花节，这个节日历史悠久，届时游客不仅可以观看园艺展示，更可以享受美酒佳肴。活动期间，众多的公共和私人花园都将百花争艳、群芳齐聚。但尼丁植物园（Dunedin Botanic Gardens）、拉纳克城堡花园（Larnach Castle）与格兰法罗克森林花园（Glenfalloch Woodland），是三大国家级花园，游客可在这里观赏到难得一见的珍奇植物。

Dunedin Botanic Garden, Opoho Rd, Dunedin
www.rhododunedin.co.nz

12~2 月

Summer 夏

气候 & 提醒

夏季的但尼丁晴朗而干燥，平均气温 20℃ ~25℃，日照时间充足，白昼时间长达 15 小时以上，是享受阳光和海滩的最佳时机。出行时注意防晒和补水。



[节庆活动]

圣诞节 / Christmas 12 月 25 日

处于炎炎夏季的圣诞节，除了圣诞老人依然披着棉袍以外，所有欢庆的人都穿着短裤和 T 恤。夏季大海的蓝色与代表圣诞的红色交织出了别样的节日色彩。每年 12 月第一个周日，在圣诞老人的带领下，数十辆花车从乔治大街（George St）出发，开始一年一度的圣诞大游行。游行的花车造型各异，而参与狂欢的人更是盛装出席。不过与其他新西兰城市不同，一般苏格兰风笛队总会出现在队伍的最前端，彰显这座“新西兰爱丁堡”的风情。新西兰的本土圣诞树（Pohutukawa）开满的深红色花朵成为南半球独有的节日点缀。

3~5 月

Autumn

秋

气候 & 提醒

秋季的但尼丁舒适凉爽，平均气温 13℃ ~17℃。在风轻云淡的秋日暖阳下，一眼望去，一片绿色、金色和红色的海洋，这正是喜欢摄影与爱好徒步旅行者最佳出行的日子。



[节庆活动]

复活节 / easter 3 月至 4 月

复活节在新西兰是仅次于圣诞节的重大节日，政府规定放假 4 天，其间所有商家都必须关门休息，否则就会面临罚款。在节日里，当地人会回家和家人团聚，品尝各种传统食品，经常会吃的食物包括 Chocolate Eggs（巧克力蛋）、Hot Cross Buns（十字小面包）和绝对不可缺少的 Roast Lamb（烤羊肉）。而橱窗柜台里也摆满了复活兔和复活蛋形状的各种口味的巧克力。除了可以参加教堂里举办的复活节弥撒、守夜活动以外，各种丰富精彩的活动也会在同期举行，比如音乐会、演出，寻找复活节彩蛋以及奥塔哥的猎兔大赛等，商家更会在复活节彩蛋中塞入金条，赶上复活节活动的话可以试试手气。



[节庆活动]

澳新军团日 / Anzac Day 4 月 25 日

1915 年的 4 月 25 日，在第一次世界大战加里波利之战中众多澳大利亚和新西兰军团（简称澳新军团）将士牺牲，澳新军团日就是纪念他们的日子。活动当天的黎明，军队会奏响《安息号》，随后，人们将默哀一分钟，并以嘹亮的“起床号”（Reveille）结束默哀。荣归的英雄和退伍老兵会身着戎装，佩戴勋章，在旗帜的引导下迈着庄严的正步走向当地的战争纪念馆，接受群众的夹道欢迎。纪念活动结束时，人们会向死难烈士敬献花圈，表达哀思和崇敬。商店会一直休业到当天下午 13:00。午后，许多地区会继续举办特别活动，其中包括运动竞赛、军事展览和音乐朗诵会等。

6~8 月

winter

冬

气候 & 提醒

冬季的但尼丁清冷干爽，平均气温 9℃ ~12℃，偶而在附近的山丘上会有雪花飘落，不过大多非常稀薄，几个小时就融化了。晴朗的白天依然温暖，但是早晚很冷，要注意保暖。





[节庆活动]

新西兰蒸汽朋克节 / Steampunk NZ Festival 5 月

奥马鲁有着全世界顶级的蒸汽朋克博物馆，在一堆古怪的机械中你会看到魔法时代的传奇，这个节日是最具特色和创造力的节日之一。届时，全国的蒸汽朋克迷们身着盛装前来，狂欢由此拉开序幕。" 蒸汽朋克节” 由 20 来项活动组成，这个独特的节日也是家庭聚会的好时光，你会看到很多绅士范儿十足的白头发老爷爷前来。

Steampunk HQ， Tyne Street， Otago, New Zealand 及周边街道

www.steampunknz.co.nz

国际裸体橄榄球赛 / The Dunedin Nude Rugby 6 月

裸体橄榄球比赛是但尼丁一年一度的传统赛事。橄榄球运动本身就要求运动员有强壮的体魄、高大的身材、快速的奔跑能力和勇敢顽强的意志。而裸体橄榄球比赛更是要求所有球员都必须脱下护具，扔掉外衣，全身一丝不挂地在场地中比赛。双方队员将衣服脱了个精光之后，用各种颜料在身上涂上了自己队伍的名称以及球衣号码，方便在比赛中间辨认。

University Oval, Logan Park Drive, Dunedin

www.facebook.com/pages/The-Nude-Blacks/517420711676380?fref=ts





[节庆活动]

仲冬嘉年华 / Dunedin Midwinter Carnival 6 月

每年在最接近冬至的周六，但尼丁都会举办仲冬嘉年华活动，这是冬季中的华彩乐章，每届活动会有者不同的主题，永久不变的是狂欢的人们。巨大的亮丽灯笼照耀着人们五彩缤纷的节日服装，丰富的娱乐活动以及烟火表演伴随着游客品尝诱人的美食，这里的音乐演出也再好不过。

Carnival office: The Carnegie Centre, 110 Moray Place, Dunedin, New Zealand（嘉年华办公室）

www.midwintercarnival.co.nz

巧克力狂欢节 / Jaffa Race Dunedin 7 月

这个世界上和巧克力相关的一个顶级盛事就是但尼丁的巧克力狂欢节，届时成千上万的巧克力豆被倾倒于世界坡度最大的街道顶端，隆隆滚下。每颗巧克力豆都编了号，最先冲过终点的 5 颗豆豆为获胜者。据统计，最快的巧克力豆“跑”完全程仅需 15~25 秒。当然，在这里你除了看巧克力赛跑，你还可以品尝到各种口味的巧克力，参加巧克力派对，绝对是一种非常愉快的体验。

Baldwin St, North East Valley, Dunedin

chocolatecarnival.co.nz/jaffa_race

Where to stay 最优住宿推荐

但尼丁的住宿条件千差万别，公共假日和周末，尤其旅游旺季（春夏两季），
但尼丁都会吸引众多的新西兰本土游客，此时房价会上涨，房间也会供不应求。
八角广场附近、但尼丁北部、罗斯林在市中心，便于游客游览，而圣凯达、圣克莱尔相对较远，都紧挨着海岸线。
另外，拉纳克城堡边别墅在奥塔哥半岛，是目前新西兰唯一一座城堡，
也不妨体验一下，当然，价格也不菲。

——去哪儿网聪明旅行家 陆坤（Blululu）

八角广场附近（The Octagon）

八角广场及附近地区是但尼丁的中心，也是最主要的休闲娱乐区，许多景点、餐厅、酒吧及夜店都聚集在这里。住在这个区域，不论是吃饭、娱乐还是购物，都非常便利。想要在市区内的主要景点游览的话，只需步行即可轻松到达。到了夜里，八角广场华灯璀璨，你可以在这里体验一下当地的夜生活。



315 Euro Motel and Serviced Apartments

315 欧元汽车旅馆及服务公寓 315 Euro Motel and Serviced Apartments
高档型 | 小巧精致的舒适公寓

这是一家整洁大方的汽车旅馆，地处奥塔哥大学（University of Otago）和但尼丁医院（Dunedin Hospital）附近。这里的无线网络和停车都是免费的，如果你想四处游览，可以很方便地在前台预订，也可以在室内享用欧陆早餐。可爱的是，这里的房间带有室外露台，你可以在清新的空气中彻底放松身心，让阳光打在脸上。房间内有微波炉，你想自己做饭的话绝对没有问题。房间里真皮沙发的质感很不错，坐在那里可以收看 50 多个卫星频道，房间的玻璃是双层的，隔音也相当不错。

315 George Street，Dunedin 9016, New Zealand
64 3 477 9929，0800 387 638
$160~$200
stay@eurodunedin.co.nz
www.eurodunedin.co.nz

安托背包客旅馆 On Top Backpackers
背包客 | 可以自助烧烤的简洁寓所

如果你是一名背包客，或者喜欢简约的旅行风格，推荐这家客栈。这个客栈离市立美术馆和维多利亚火车站都很近，交通非常便利。客栈有自己的咖啡厅，你可以享用一定量的免费网络流量，有时还能享用到免费的早餐，每个房间都有暖气设备，客栈的烧烤设施也随时可以使用。在这里，你可以选择多人的宿舍或者私人客房，宿舍的厕所和浴室是共用的，但非常整洁干净。

Corner Filleul Street & Moray Place, Dunedin, New Zealand
0800 668 672，64 3 477 6121
$54~$89（房间），$27~$28（床位）
ontopbackpackers@hotmail.com
www.ontopbackpackers.co.nz/rates.html

On Top Backpackers



但尼丁维多利亚酒店 The Victoria Hotel Dunedin
中档型 | 巧克力工厂旁的精致公寓

这个典雅的酒店就在圣保罗大教堂（St. Paul’s Cathedral）附近，如果你想参观巧克力工厂，对面就是。住在这里，你可以随时到八角广场（The Octagon）散散步，或者到体育场（Logan Park）运动一下，想到海边的话，也不过走个十几分钟就到了。这里有两种房型，普通型以及带有私人阳台的宽大舒适型，房间里有卫星电视、冰箱、电话、吹风机、办公桌、熨衣板以及咖啡机。酒店内设有 2 间餐厅，一个叫 Well Manor Restaurant，供应现代新西兰美食，另一个叫 Nando's，供应午餐和晚餐，这里做的葡国鸡值得推荐。

137 St Andrew Street Centre City, Dunedin 9016, New Zealand
0800 266 336，64 3 477 0572
¥ $120~$250
enquiry@victoriahoteldunedin.com
www.victoriahoteldunedin.com

The Victoria Hotel Dunedin





但尼丁北部（Northern Area）

但尼丁北部相对市中心来说没有那么喧闹，多了几分宁静和悠然。这里除了有风景优美的但尼丁植物园，更有鼎鼎大名的奥塔哥大学。邻居既然是大学，这里的便利设施自然不少，而餐厅的价格相对于市中心来说也更为便宜。如果厌烦了在学区闲逛，还可以去奥塔哥博物馆增长见闻。这个区域距离市中心八角广场也是非常近的，可以步行前往。

Amross Motel



阿姆罗斯汽车旅馆 Amross Motel
中档型 | 物超所值、雄踞市中心

如果你想参观奥塔哥博物馆（Otago Museum），住在这里就太方便了，离得非常近，附近还有吉百利世界（Cadbury World）和奥塔哥大学（University of Otago）。这家中档旅馆讲求性价比，客人每天可以免费享用无线网络流量 500MB，此外还有几十个卫星电视频道供选择。如果你想自己做食物，也完全没有问题，这里的自助式公寓带厨房，里面有冰箱、炉灶和微波炉等，洗衣设备也是自助的。这还是一家配备了残疾人设施的公寓，为行动不便的人士提供方便。

660 George Street， North Dunedin 9010，Otago，New Zealand
0800 374 867，64 3 471 8924
¥ $160~$210
amrossmotel@callplus.net.nz
www.amrossmotel.co.nz

信天翁住宿加早餐旅馆
Albatross Inn Bed & Breakfast
中档型 | 带小厨房的贴心酒店

这栋爱德华式建筑是一家贴心的经济型酒店，就在奥塔哥（Otago）大学和体育场（Forsyth Barr）旁边，如果你想参观但尼丁植物园或者奥塔哥博物馆的话，从这里步行过去也不会太远。这是一家小有情调的酒店，每间客房都拥有不同的装饰风格，保证客人能各选所爱。住在这里，无线网络和停车都是免费的，周边 200 米范围内就有餐厅和咖啡馆，当然酒店也有自己的餐厅，每天早上有配自制面包和松饼的欧陆式早餐供客人选用。这里的客房采用中央供暖系统，部分房间带有小厨房，有冰箱和微波炉。

770 George Street，North Dunedin 9016，New Zealand
64 03 477 2727，0800 441 441
$110~$170
albatross.inn@xtra.co.nz
www.albatross.inn.co.nz

Albatross Inn Bed & Breakfast





Bluestone On George

青石乔治 Bluestone On George
高档型 | 俯瞰奥塔哥半岛的时尚之选

青石乔治，听起来就有点内涵，这确实是一家既有历史又很时尚的酒店，住在这里，你可以饱览奥塔哥（Otago）半岛的美景，可以瞭望美丽的海港，还可以享用精致的美食。这里的客房隔音相当好，舒适的床配有电热毯，浴室则采用地热方式提供舒适的温度，有的房间浴室带有 spa 浴缸，网络速度也超快。酒店贴心供应葡萄酒、冰镇啤酒和果盘，也提供清淡的饮食，涵盖早餐和晚餐。如果你开车的话，酒店街边的停车位是免费的。

571 George Street, Dunedin North, Dunedin 9016, New Zealand
0800 782 936，64 3 477 9201
$200~$250
stay@bluestonedunedin.co.nz
www.bluestonedunedin.co.nz

猕猴桃巢背包客经济旅馆
Kiwis Nest Backpackers and Budget Accommodation
背包客 | 宾至如归的小旅馆

这家有着可爱名字的旅馆，绝对是背包客的最爱。这里的无线网络和停车都是免费的，带有一个花园和一个烧烤区，轻松惬意。如果你去机场的话，还提供有机场班车。住在这里交通也很方便，步行几分钟就有酒吧、餐厅和商店，如果想到奥塔哥大学散散步，也走不了多远。经济型房间有些设施是公用的，同时这里也提供设备齐全的套式公寓。前台的旅游咨询服务会给客人提供很多便利，比如获得免费的地图。

597 George Street，North Dunedin 9010, New Zealand
64 3 471 9540
$30~$100
bookings@kiwisnest.co.nz
www.kiwisnest.co.nz

Kiwis Nest Backpackers and Budget Accommodation





罗斯林（Roslyn）

罗斯林是但尼丁市的一个大型住宅和零售区。由于地势较高，所以有很好的角度可以俯瞰市中心。而“罗斯林”这个名字也是从苏格兰的罗斯林而来的，足以证明这个区域的历史悠久。由于附近设施完善，超市、商城、酒吧、餐厅一应俱全，距离市中心 5 分钟车程，因此备受游人追捧。

太平洋公园套房酒店
Pacific Park Suites
中档型 | 交通便利、一应俱全

这家中档酒店位于一个住宅区内，附近有游泳池。客房风格时尚，配有中央供暖系统，以及微波炉、冰箱、咖啡机等设备。在浴室中，淋浴和浴缸齐备，以满足不同的需求。酒店提供洗衣设施和干洗服务，并可以免费停车，每天早上都有欧陆式早餐。酒店四周绿树环绕，花园芬芳。

- 22-24 Wallace Street， Maori Hill，9010 Dunedin, New Zealand
- ☎ 64 3 477 3374，0800 730 400
- ¥ $120~$200
- reservations@pacificparkdunedin.co.nz
- www.pacificparkdunedin.co.nz

Pacific Park Suites





Glendinning House

格兰蒂宁酒店 Glendinning House
豪华型 | 精选食材、现磨咖啡

如果你追求旅行生活的精致情调和较高品质，那么，这家颇有讲究的豪华酒店一定可以满足你的所需。这里供应的早餐，有新鲜的水果拼盘、自制的燕麦片以及其他美味佳肴，值得一提的是这里采用的鸡蛋都是来自散养鸡的，还有新鲜出炉的甜点以及现磨现煮的咖啡，绝对是美味之选。这里的无线网络是免费的，酒店为客人准备了新西兰天然矿泉水，庭院内供应餐前饮料。房间带暖气以及壁炉，每间客房都有一个超棒的阳台，可以饱览城市景观。你还可以在户外露台上享受自己烧烤的乐趣。

- 222 Highgate， Roslyn，9010 Dunedin, New Zealand
- ☎ 64 03 477 8262
- ¥ $400~$460
- info@glendinninghouse.co.nz
- www.glendinninghouse.co.nz

罗斯林公寓式酒店 Roslyn Apartments
高档型 | 饱览海港美景的现代酒店

这是一家风格很现代的公寓式酒店，距离奥塔哥大学不是很远。客房的私人阳台具有良好视野，可以将但尼丁的城市风光尽收眼底，还可以眺望蔚蓝的海港以及那些白色的海鸟，住在这里绝对是物超所值。在这里，无线网络以及停车是免费的，客房内有配备齐全的现代化家具，包括厨房和洗衣设备，就像在家里一样方便。酒店附近有一个超市和若干餐厅，还有公交站，交通非常便利。

- 23 City Road， Roslyn， 9010 Dunedin, New Zealand
- ☎ 64 3 477 6777
- ¥ $220~$330
- roslynapartments@xtra.co.nz
- www.roslynapartments.co.nz

Roslyn Apartments



圣凯达（St. Kilda）

但尼丁拥有不少迷人的海滩，如明珠一般散落在海岸线上。圣凯达是但尼丁迷人的城市海滩之一，处于但尼丁南部。圣凯达的主要街道围出了一个新月形，而新月的中心就是赛马场。圣凯达区还拥有保龄球场、网球场和一个羽毛球馆，当然也有几间酒吧。这片宁静的海滩距离市中心驾车只需要 10 分钟，非常适合希望远离都市纷扰的游客居住。



Adrian Motel

阿德里安汽车旅馆 Adrian Motel
中档型 I 可以烧烤的海边酒店

这家旅馆离圣凯达海滩 (St. Kilda Beach) 也就 300 多米，而步行 10 多分钟就可以到达热闹的圣克莱尔海滩 (St. Clair Beach)，那里有很多咖啡馆和餐厅。这里的客房均配有 32 英寸平面卫星电视，以及设备齐全的厨房。酒店的烧烤区供客人自由使用，停车是免费的，如果要洗衣服，有洗衣房可供使用。每天早上，酒店会备好欧陆式早餐，如果客人去机场，有机场班车。

- 101 Queens Drive，St Kilda Dunedin, New Zealand
- 0800 455 200，64 3 455 2009
- ¥ $140~$190
- adrianmotel@xtra.co.nz
- www.adrianmotel.co.nz

海滨酒店 Ocean Beach Hotel
中档型 I 海滩对面的实惠之选

海滨都是中高档酒店？不，也有经济实惠的简约酒店供您选择。这家就位于圣凯达海滩与汉考克公园对面。酒店的无线网络是免费的，还有一个带游戏机、台球和飞镖的酒吧，每个周末，酒吧有现场音乐表演。客房有冰箱、咖啡机，非常整洁大方。酒店有自己的餐厅，如果你不满足于这里提供的简餐，出门不远就有很多咖啡厅和餐厅。

- 134 Prince Albert Road， St Kilda, Dunedin，New Zealand
- 64 3 455 4642，64 3 455 2235
- ¥ $80
- info@oceanbeachhotel.co.nz
- oceanbeachhotel.co.nz

Ocean Beach Hotel



Dunedin Motels & Holiday Park





但尼丁汽车旅馆及度假公园 Dunedin Motels & Holiday Park
背包客 I 海滩对面的实惠之选

在迷人的圣凯达海滩，还有一家非常不错的星级度假公园，就是但尼丁假日公园及汽车旅馆。这里提供各种房间和露营位供客人选用，有 3 房套间、2 房套间，也有独立公寓。露营地贴心地提供电力，如果你厌烦了睡在房车里，也可以在这里搭帐篷。由于这里非常受房车旅行者的欢迎，所以旅游旺季会没有空位，最好提前预定。酒店提供非常现代化的厨房，而洗衣房有全自动的洗衣机，此外还有熨衣设施。想要烧烤的话，也有专门的区域。

- Dunedin Holiday Park, 41 Victoria Road, St Kilda, Dunedin, New Zealand
- 0800 945 455，64 3 455 4690
- ¥ 每个露营位 $20~$40，混合床位 $50~$80，标准间 $110~$160
- office@dunedinholidaypark.co.nz
- dunedinholidaypark.co.nz

圣克莱尔（St. Clair）

圣克莱尔（St. Clair）是最热门的城市沙滩之一，更是首屈一指的冲浪地点。这里拥有恒温的室外海水游泳池、宽阔的散步长廊，长廊旁还有不少餐厅和酒吧，游客可以从长廊拾级而下，直达美丽的沙滩。圣克莱尔属于富人区、度假区，而这片美丽的海滩距离市中心驾车只需要 10 分钟，还有公共汽车，因此绝对属于闹中取静的最佳选择。



Milton House

弥尔顿酒店 Milton House
高档型 | 有着悠久历史的豪华酒店

这是一家有着悠久历史的豪华酒店，坐落在圣克莱尔风景如画的海边，徒步 2 分钟可到圣克莱尔咸水温泉泳池（泳池在 11 月到复活节之间开放）。酒店附近有顶级的咖啡厅和餐厅、高尔夫球场、华尔街商场。弥尔顿的花园里种满了玫瑰和各种芬芳的植物，这里的户外空间非常适合休闲放松，你可以带上一瓶酒或者一本书，随便躲到某个安静的树丛中。你也可以在客厅享用丰富而极致的早餐，餐厅提供季节性的、当地家庭手工制作的各种美食，这里的菜单每天都不同。

116 Norfolk Street，St. Clair，Dunedin, New Zealand
64 3 455 7814
$280~$380
stay@miltonhousedunedin.co.nz
www.miltonhousedunedin.co.nz

圣克莱尔酒店 Hotel St.Clair
高档型 | 俯瞰海岸的高级酒店

住在圣克莱尔酒店，可以从房间阳台上俯瞰海岸的美景。站在超大的落地窗前，圣克莱尔咸水温泉泳池（Hot Salt Water Pools）一览无遗。客房采用地板加热方式保持舒适的温度，有的房间提供超大号的床，非常宽敞。在这里，无线网络和停车是免费的，早报也是免费的，此外，有洗衣和干衣服务。走出酒店就是海滩，夏天的时候，你可以在户外用餐，一边吹着海风一边品味美食，非常惬意。

24 Esplanade， St. Clair Beach, Dunedin，New Zealand
64 3 456 0555
$210~$380
info@hotelstclair.com
www.hotelstclair.com/book-now

Hotel St.Clair



Apartments at St Clair



圣克莱尔公寓酒店 Apartments at St Clair
中档型 | 性价比不错的海滩酒店

圣克莱尔公寓酒店是一家性价比超高的中档酒店，离海滩非常近，去季节性的圣克莱尔咸水温泉泳池也走不了多远，附近还有圣克莱尔高尔夫俱乐部。在这里，停车和无线网络都是免费的，你可以在设施齐全的厨房里自助烹制美食，厨房有炉灶、微波炉和烤箱，客房设有熨衣设备，酒店也提供洗衣和干洗服务。庭院里的烧烤区十分实用。

15 Bedford Street，St Clair，9012 Dunedin,New Zealand
0800 262 674，64 3 456 5000
$100~$200
info@st-clair.co.nz
www.apartmentsatstclair.co.nz

拉纳克城堡周边（Larnach Castle）

在奥塔哥半岛上有新西兰唯一一座城堡——拉纳克城堡（Larnach Castle）。而这座华丽的古堡不仅可以参观，还提供住宿、下午茶、餐饮、婚礼等服务。古堡分为两个区，一个是在古堡内的古典风格房间，一个是在古堡外 500 米的现代套房别墅。所有入住的客人可免费进入拉纳克城堡和城堡花园，并可享用在历史悠久的马厩供应的早餐。尤其是入住古堡内的客人，还可以欣赏古堡的夜景，黑暗中灯火辉煌的古堡显得更加神秘迷人。



Camp Estate

营地庄园酒店 Camp Estate
豪华型 | 毗邻古堡，奢华荣耀

这一带最理想的豪华酒店莫过于营地庄园酒店，当然，它价格也绝对不便宜。这家酒店位于拉纳克城堡附近，并且同样拥有面向海港的无敌景观。住在这里有一种大隐于世的感觉，而这里的设施却很便利，免费的无线网络自不必说，精心准备的早餐也是当然，风格豪华的客房带有熊熊燃烧的壁炉（烧燃气），超级大床更是无比舒服，卫浴的设计相当考究。酒店整体的风格也非常恢宏，有着大理石楼梯和水晶吊灯，让人仿佛置身于宫殿中。城堡每晚供应晚宴大餐，美食家绝对不可错过。开车 20 分钟，就可以到达奥塔哥半岛的尖端和泰瓦罗瓦角（Taiaroa Head），那里是皇家信天翁栖息地（Royal Albatross Colony），也栖息着企鹅和海豹。

100 Camp Road，Larnach Castle,Dunedin 9077，Otago，New Zealand
64 3 476 1616
$460~$1500
www.larnachcastle.co.nz/Camp-Estate/Contact-us.aspx；www.larnachcastle.co.nz/Camp-Estate/Home.aspx

tips

1. 预订 Qualmark 星级酒店可确保良好的服务和一流的设施。
2. 新西兰的汽车旅馆有着相当高的标准，大型的汽车旅馆堪比酒店，往往设有游泳池、水疗中心、桑拿房、洗衣房以及餐厅等齐全的配套设施。
3. 公园大多数都坐落在风景优美的地方，通常位于海边或湖畔，设施齐全，因此特别适合露营。
4. 新西兰的酒店一般接受网上预订和电话预订，也可以通过当地旅行社预订，比如 Blululu Travel Ltd。

拉纳克小屋 Larnach Lodge
高档型 | 梦幻城堡，贵族享受

拉纳克小屋是一个高档的酒店，位于梦幻的拉纳克城堡内，这里的客房装饰各异，可以临窗俯瞰港口和奥塔哥半岛的美景。这里的部分客房位于历史悠久的马厩内，早餐也在这个历史遗迹中享用，既古典又现代。城堡的餐厅提供传统的新西兰风格的晚宴，客人可以尽享美食，并观赏夜色下的古堡，尊享贵族般的生活。这里的海景房很抢手，如果心向往之一定要提前预定。

100 Camp Road， Larnach Castle, Dunedin 9077，Otago，New Zealand
64 3 476 1616
套间套餐 $280，标间套餐 $155；节假日和旺季还会小幅上涨
www.larnachcastle.co.nz/Camp-Estate/Home.aspx

Larnach Lodge

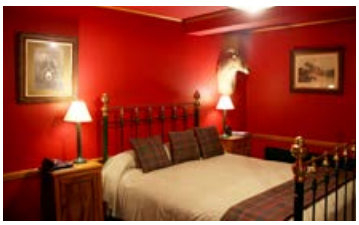







How to get around
最佳交通工具

Smart Travel
但尼丁交通贴士

但尼丁地区的公共交通并不十分发达，虽然公共汽车网覆盖但尼丁大多数街区，但是长时间等待稀松的公交车对于旅行的人不得不说是一种磨难。因此，最方便的还要算租车自驾，不论是市区景点，还是奥塔哥半岛，都能轻松前往。当然也可以选择出租车，不过绝大多数的出租车都需要电话预订，而且价格不菲。
对于预算有限的客人，尝试参加一个当地一日或两日的旅行团也是一个不错的选择。

——去哪儿网聪明旅行家 陆坤（Blululu）

交通

机场交通 / 但尼丁国际机场（Dunedin International Airport）位于但尼丁市中心西南大约 27 公里的莫斯基尔（Mosgiel）地区。这里的航班往返于但尼丁和澳大利亚的悉尼、墨尔本、布里斯班以及黄金海岸等地之间，也可以前往新西兰国内各地。机场巴士（Super Shuttle）的价格由距离和搭乘人数决定，比方说，如果就一个人，需要支付 $28，如果两人的话，则总共支付 $35 就够了，全程时间为 35 分钟，如果在交通比较拥堵的时段，最长可达 45 分钟。建议前往机场的时候，最好留出充裕的时间提早出发。在机场乘坐出租车抵达市中心的时间约为 20 ~ 30 分钟，价格约 $90，主要运营公司为 Southern Taxis。机场虽然会有一些空闲出租车，但是与国内不同，并不是很方便，最稳妥的方式是提前给租车公司打电话预约出租车。抵达后直接将费用支付给出租司机即可。

火车 / 但尼丁火车站现在每天发出两班经泰伊利峡谷（Taieri Gorge）的观景火车，在终点密德玛契（Middlemarch）可转接巴士前往皇后镇。不过大多游客都会选择当日往返的观光行程（参见“自然风情峡谷之旅”部分）。

长途巴士 Intercity / 新西兰城市间的交通一般依赖于长途巴士服务，最大的长途巴士公司是 Intercity，线路覆盖南北岛超过 600 个城市和城镇，运营时间 30 年。建议提前在 Intercity 的网站上预订车票，或前往当地 I-SITE，让客服人员帮忙预订。网上预订只需输入出发日期、出发城市和目的地城市，就可以查询到出发时间、价格、空位等情况，支持信用卡支付（需要额外支付网上预订费用）；也可以在网站上找到当地售票地点现场支付。乘车凭借发到邮箱里的预订信息作为凭证，交给司机就可以使用。请在出发时间前 10~20 分钟到达，将行李放置在指定区域内。在座位上需要系好安全带，避免违反交通规则。长途车一般准点

开车，但有时会受交通等因素影响，不能准点到达。

info@intercity.co.nz
www.intercity.co.nz

市内巴士 / 但尼丁城市公交系统并不发达，很多公交线路周末和假日都会大幅减少发车班次。大部分公交车在 Octagon 站点发车，开往但尼丁周边的公交车则从 Cumberland St 沿途站点发车。具体公交车运营信息可以上下面网站或者在但尼丁信息中心处查询。车费可以直接支付现金或办理 GoCard 支付，使用 GoCard 还可以享受 9 折优惠。GoCard 可以从公交司机处购买，发行费 $5，最少充值额为 $10。

64 3 474 0287
www.orc.govt.nz/Information-and-Services/Buses

车票费用

区域	成人现金	成人 GoCard	儿童现金	儿童 GoCard	学生 GoCard 和 SuperGold Card
1	$2.00	$1.84	$1.40	$1.26	$1.53
2	$2.70	$2.42	$1.70	$1.55	$2.01
3	$3.40	$2.99	$2.00	$1.84	$2.50
4	$3.90	$3.48	$2.50	$2.22	$2.90
5	$4.70	$4.25	$2.70	$2.42	$3.54
6	$5.80	$5.22	$3.40	$2.99	$4.35
7	$6.70	$6.09	$4.10	$3.67	$5.07



出租车 / 但尼丁出租车收费比新西兰别的地方会便宜不少，而且当地一些出租车公司会有不同程度的优惠活动。大多都可以在网上预订，比如提前预订车辆前往机场就可以得到 $50 的优惠。比较大的出租车运营公司有以下几家：Southern Taxis、Dunedin Taxis 和 Corporate Cabs。出租车一般很少有空驶运营的，一般都需要提前打电话预约。

Southern Taxis
64 3 476 6300，0800 829 428
www.southerntaxis.co.nz

Dunedin Taxis
64 3 477 1771， 0800 771 771
www.dunedintaxis.co.nz

Corporate Cabs
0800 789 789
www.corporatecabs.co.nz

租车 / 自驾游是体验新西兰的最好方法。你可以自由安排旅游路线，游览多数常规游客不能到达的地方。新西兰的主要公路均为封闭公路，标识清楚。越远离城市的地方，交通越顺畅。新西兰由于左行，主要道路一般都只有单车道，所以中国人往往不能很快适应，也容易发生交通事故。建议考虑自驾的游客，要提前熟悉交规，严格遵守当地让行原则，驾驶时需要特别小心不要行驶错方向。

持有中国的有效驾驶证可以在新西兰合法驾车 12 个月，不过因为中国驾照没有全部英文，所以需要同时出具新西兰道路交通局认可的翻译件，也就是所谓的公证件（中国公证处提供的英文公证件是有效的）。稳妥的方式是去新西兰认可机构翻译（通过官网可以查找名单），大约 7~10 个工作日可以翻译好，收费则在 $30 左右。租车的时候需要同时持有驾照原件和翻译件。在新西兰，租车者通常需要年满 21 周岁或以上。

新西兰境内租车非常方便，除了全球连锁的 Alamo、Avis、Budget、Europcar、Hertz、Thrifty 等租车商以外，还有不少本地的租车公司，比如 ACE、A2B、Gorental、Omega、Jucy 等，价格更亲民，也是特别值得推荐的。

	国际连锁租车公司	本地租车公司
取车还车地点	机场内	机场外——提供免费接送服务
取车还车时间	服务于航班时间	一般为工作时间 8:00~17:00
非营业时间服务	不另外收取	需另外收费或不提供服务
异地还车费	费用包含在租金总价里	费用包含在租金总价里
车龄	0~3 年新款车型	0~8 年车型
车辆租金	比本地高 20~30%	比连锁车行低 20~30%
车辆起赔额	一般在 $2000~$4000	一般在 $1000~$2000
车辆不计免赔服务	$25~$30	$15~$20
全险涵盖范围	车辆碰撞，盗抢险	车辆碰撞，盗抢险
全险不涵盖	多数不含挡风玻璃及轮胎	多数不含挡风玻璃及轮胎
救援服务	24 小时救援	24 小时救援
燃油政策	满罐取车，满罐还车	满罐取车，满罐还车

A2B
0800 545 000
www.a2b-car-rental.co.nz

Avis
64 3 486 2780；Facsimile: 64 3 489 1056
www.avis.co.nz

Budget
64 3 486 2660
www.budget.co.nz

房车租赁 / 新西兰优美的自然风光，非常适合驾驶房车出行。但不是所有的地方都可以随便露营的，需要在假日公园或露营地预订一个提供电力的露营场所。当然也有一些免费露营场所，不过没有电力提供。在您租用房车的时候，房车公司会向您提供一份露营地名录，方便您选择自己喜欢的营地。同时您也可以在当地的 I-SITE 咨询。

房车租赁费按日结算，费用随季节变动，基本上没有里程限制。其他费用还有保险费、异地还车费以及保证金，如果没有违反合同，保证金可以全数退还。当然，如果违反交规，也会被租车公司扣款。房车与营地的总体费用与开轿车、住酒店的费用相比较，并不具有优势，尤其是旺季，总体费用还会高于轿车。如果只是为了省钱，房车并不是最佳的选择。不过带着卧室、餐厅去旅行，在风景最美的地方搭起遮阳棚，小酌一杯咖啡，才是选择房车旅行最大的乐趣。

驾驶房车，同样也需要新西兰道路交通局认可的驾照(参见租车)。提供房车租赁的公司有不少，其中特别是 Tourism Holdings Limited，拥有很多品牌，包括 Maui, Britz, Mighty, Kea, Road Bear, Motek, United, Rv, Ararnui Cave, Mighty, Alpha 等，车辆也从豪华奢侈型到舒适经济型不等。而 Jcuy 则是一家年轻时尚的公司，提供经济便宜的房车，它们的车辆被涂成明亮的草绿色配搭紫色，很容易辨认。

通讯

电话卡 / 新西兰主要的通讯公司有 Vodafone、Spark、2 Degree 等，这些公司都提供预付费电话卡，通讯制式为 3G。通常有效期为一个月的预付费电话卡有不同套餐可以选择，最便宜也比较适合短途旅行的套餐为 $19。SIM 卡需要支付额外的 $5，不过 2 Degree 可以在机场的游客中心免费领取。但是如果去深山、郊外等偏远地区，可以考虑 Spark，手机信号是最强的。

$19 套餐			
公司	Vodafone	Spark	2 Degree (数据包套餐)
流量	500MB	500MB	500MB
通话时间	100 分钟本地通话	100 分钟本地通话	30 分钟本地通话
短信	无限制本地短信	无限制本地短信	300 条本地短信
其他	周末网内手机通话免费	每天免费 1GB 的 WiFi 流量	另有短信包套餐和通话包套餐

货币兑换 / 各大银行都提供货币兑换，但是汇率一般都不如国内划算，且相差很大，建议抵达前提前兑换。新西兰大多商户都支持信用卡支付，而 ATM 机也可以通过 VISA 或 MASTER 卡取出现金，非常方便。银联卡在新西兰并不能普遍接受，只有少数商家可以使用。一般可以使用银联的商家会特别用中文注明的。

明信片 / 明信片在许多纪念品商店都能买到 (注意大多明信片上是没有邮票的)，邮票可以在各邮局买到，寄到中国一般需要 $2。邮局一般工作时间在 9:00~17:00，并且周六、周日休息。而街道上有不少邮筒可以方便投递。普通的邮筒是红色的，黄色的为特快专递。

旅行咨询 / 新西兰的游客中心 (i-SITE) 全国连锁，非常方便。建议抵达但尼丁以后到游客中心领取免费地图。游客信息中心经验丰富的工作人员可以帮助你搜寻优质的活动、景点、住宿、交通等服务，确保你在但尼丁度假期间能获得最新奇最有趣的旅行体验！不过由于游客中心只提供英文服务，对于语言存在障碍的游客还是通过当地的华人旅行社预订更为便捷，而价格与官网没有任何差别。

新西兰游客中心 i-SITE

Dunedin i-SITE Visitor Information Centre, 26 Princess Street, Dunedin Central, Dunedin, Dunedin - Coastal Otago, New Zealand

周一至周日 8:45 ~18:00，公共假日 9:00~17:00；圣诞节关闭

中文旅行社 Blululu Travel Limited

18Hudson Street, Bryndwr, Christchurch 8053, New Zealand

64 27 968 4936

Blululutravel@gmail.com



top10

吃货必看
必尝新鲜美食

但尼丁的的咖啡馆和餐厅也是主打“环太平洋”料理风格，肉类产业非常发达，
可以满足“无肉不欢者”的任何需求。拥有绵延海岸线的但尼丁，远离污染，坐享丰饶海产。
新打捞上来的海鲜被厨师精心烹制放上餐桌，令老餮都忍不住大咽口水，
有机青菜更受追求健康美食的达人所追捧。而最不容错过的是融合了当地食材和苏格兰料理风格的美味佳肴，
如果到了但尼丁不品尝一顿苏格兰大餐，可算没有来过但尼丁。

——去哪儿网聪明旅行家 陆坤（Blululu）

01 蓝鳕鱼 (Blue cod)

新西兰的蓝鳕鱼可谓当地不容错过的美食。当地人将新鲜的鱼块裹上面粉，炸得金黄焦香，光是香味就令人垂涎，再配着独特的大根薯角，一同放入纸袋中，方便食客边走边吃。鳕鱼肉质极富弹性，一口咬下，外面熟香扑鼻，内部鲜香流汁。配合的酱料也是种类丰富：番茄酱、鞑靼酱（蛋黄酱，tartar sauce）、醋、蒜泥蛋黄酱（aioli）和辣椒酱应有尽有。

推荐餐厅 Fish hook

424 George Street, Dunedin, New Zealand
64 3 477 1620
fishhookdunedin.co.nz





02 绿贝 (Mussel)

绿贝是一种新西兰特产的独有贝类。绿贝无论是外壳还是唇边都是绿色，肉质细腻鲜美。此外，青口、带子、蛤蚌等也经常出现在餐厅菜单上。一些特色餐厅干脆将这些贝壳通通丢在锅内一并烹制，鲜美无比。

推荐餐厅 Fleurs Place

Fleurs Place， At the Old Jetty， Moeraki， Otago
64 3 439 4480
www.fleursplace.com

03 › 芝士卷 (Cheese Roll)

芝士卷是当地的特色美食之一。这种以芝士加上吐司面包制成的小吃虽然工艺简单，但是非常好吃，让食客总是一口接着一口，欲罢不能。而最简单的芝士卷也可以加入新的食材，做出来五花八门的品种，如芝士鸡蛋卷、芝士培根卷，芝士鸡肉卷，更将这道美味演绎到了极致。

推荐餐厅 Starfish Cafe and Bar

7/240 Forbury Road | St. Clair, Dunedin, New Zealand
64 3 455 5940
www.starfishcafe.co.nz





04 ‹ 科维尔奶油水果蛋白饼 (Cowell' s Pavlovas)

新西兰的招牌甜品——科维尔奶油水果蛋白饼源自但尼丁，如今遍及新西兰全国各地的超市。作为一款甜品，它名副其实，非常甜腻，吃的时候最好配着奶油和应季的水果一起吃，如奇异果、西番莲或啤梨等。这种吃法不仅令卖相更诱人，而且增加了丰富的口感。水果冰凉酸甜的味道，配合着蛋白酥皮的松脆，令整个甜品变得更加香甜诱人。

推荐品尝地 Countdown 超市

309 Cumberland Street Cn, Dunedin
64 3 477 7283
www.countdown.co.nz

05 › 司康饼 (Scone)

司康饼，是一种英式面包，名字起源于苏格兰皇室加冕地方的一块石头，所以读起来有点儿像石头的发音。不过与石头大为不同，这种小小的点心被加热后抹上奶油，非常香。而英语世界中有“给我一个司康饼，我能干掉整个世界……”的说法。在英联邦成员国家新西兰，这道点心已经成为当地咖啡厅里必不可少的一道美食。

推荐餐厅 The Good Oil Cafe

314 george street, Dunedin, New Zealand
64 3 479 9900
www.thegoodoilcafe.com





06 ‹ 派 (Pie)

走在路上，饥饿“突袭”，不妨去附近的便利店买一个派吧。派作为新西兰各地有售的平民美食，从街角便利店到咖啡厅、餐厅从来没有被遗忘过。馅料可分为咸味和甜味两大类，蔬菜、肉类、海鲜、水果纷纷作为填充物装入美食中。

推荐餐厅 Marlow Pies

135 Oxford St, Dunedin
64 3 455 8375
www.marlowpies.co.nz/home

07 Speight’ s 啤酒

你在新西兰任何一家超市都可以买到 Speight 啤酒，上面都赫然印着一行字——“南岛的骄傲”（Pride of the South）。这些啤酒来自但尼丁的斯佩兹啤酒酿造厂，该厂创立至今已有 130 年的历史了，是世界上仅存不多的“重力型酿造厂”。生产的金奖啤酒就包含 5 种口味，它们是金牌麦芽啤酒（SPEIGHT'S GOLD MEDAL ALE）、顶峰贮藏啤酒（SPEIGHT'S SUMMIT LAGER）、苹果酒（Speight's Apple Cider）、姜汁啤酒（Speight's Ginger Beer）、低度麦芽啤酒（SPEIGHT'S MID ALE），除此之外还有大量其他口味的啤酒可供选择。

推荐品尝地 Speight’ s Brewery 斯佩兹啤酒厂

Speights Brewery， 200 Rattray St, Dunedin

64 3 477 7697

www.speights.co.nz/Find-Speights/Brewery



09 热巧克力 (Hot Chocolate)

吉百利巧克力咖啡馆里的热巧克力绝对是奢华版的热巧克力，是每一个路过但尼丁的人不应该错过的甜蜜享受。与其他的热巧克力不同，雪白的奶泡被一分为二，一半拉出美丽的图案，另一半则撒满巧克力碎片，托盘上不光配有棉花糖，还有一块手指巧克力。仅仅光看卖相，就已经令人垂涎，一口下去，浓郁的巧克力味道简直令口腔里的每一个味蕾都手舞足蹈起来。

推荐餐厅 吉百利巧克力咖啡馆

280 Cumberland St, Dunedin

0800 223 2879

www.cadbury.co.nz/en/cadbury-world.aspx





08 小白咖啡 (flat white)

如果到了新西兰，你没喝过小白咖啡（flat white），绝对是你的损失。三分之一意式浓缩咖啡、三分之二熟牛奶，加上一点点旋涡状泡沫，就构成了风格独特的小白咖啡。直至今日，咖啡界还在喋喋不休地争论新西兰“小白咖啡”与澳大利亚“小白咖啡”之间的差异。抛开专家的争论，来一杯奶香浓郁、香气扑鼻的小白咖啡，坐在繁忙的咖啡馆中，体会当地人的悠闲才是最适合旅行者做的事情。

推荐餐厅 Potpourri Vegetarian Cafe

64 3 4779 983

www.potpourrivegetariancafe.co.nz



10 蜘蛛蟹脚 (Spider crab legs)

蜘蛛蟹脚是当地特色小吃之一。将新鲜摘下的蟹脚放在的洁净的海水中，煮到沸腾后就可以立即食用，简单方便，保持了食材的原汁原味。不过这可是当地人去海边捕获海鲜后的做法，在餐厅里很难找到。

推荐品尝地 当地人家里

top5

达人必败 特色伴手礼

但尼丁当地人原创的“幸福的母鸡”（Happy Hens）在新西兰全国都负有盛名，
而不少当地人家里都有一两件手工制作的精品。苏格兰风格的衣物，永远是格子控的最爱。
在全球仅有的两座吉百利巧克力工厂，选购新西兰独有口味的巧克力，绝对是来但尼丁独特的经历。
如果你有孩子，千万不要忘记给他 / 她带一份来自世界知名学府——奥塔哥大学的礼物。

——去哪儿网聪明旅行家 陆坤（blululu）

01 › 动物造型礼品

作为野生动物的乐园，但尼丁各种动物造型的礼品应有尽有，无论是礼品商店还是游客中心，从企鹅到信天翁，从绵羊到羊驼，应有尽有，造型大多非常讨喜。而最具但尼丁特色的莫不过“幸福的母鸡”（Happy Hens）。这种色彩靓丽、造型可爱的陶瓷母鸡是当地一个家庭作坊的创意，据说是可以带来幸福的。如果你进入总店，会被一群群鲜艳夺目的母鸡所吸引，纠结到底选择哪一个色系更好。如果运气好，还可以遇到女老板现场绘制。

推荐购买地 幸福的母鸡（Happy Hens）

Happy Hens, Cnr Beaconsfield and Portobello Rd's, Portobello, Dunedin

☎ +61 4 1557 2775

¥ 一只母鸡按大小 $29~38，一窝鸡 $89

www.happyhens.co.nz





02 ‹ 苏格兰传统物品

作为具有苏格兰风情的城市，但尼丁有不少具有苏格兰元素的商品。这些商品有从苏格兰进口的，也有当地人自己生产的，大都价格不菲。不过漂亮的格子图案领带、围巾总是令游客的荷包空空。上百种的花色格子，让人眼花缭乱，无从下手。

推荐购买地 苏格兰商店（The Scottish Shop）

17 George Street, Dunedin

☎ 0800 864 686

¥ 领带 $35 起，围巾 $50 起，服装 $100 起

www.scottishshop.co.nz

03 › 奥塔哥大学纪念品

奥塔哥大学有一个漂亮的礼品部，出售和学校相关的各种纪念品。从带着学士帽的 kiwi 鸟和小熊，到印有美丽校园标志的杯子、钥匙链、书、钟表，五花八门，应有尽有。你甚至还可以选购一套印有学校 LOGO 的运动服，假装曾经是校队悍将。

推荐购买地 奥塔哥大学游客中心和礼品商店（The University of Otago Visitors' Centre and Gift Shop）

362 Leith Street， North Dunedin, Dunedin（奥塔哥大学校区内）
64 3 479 5323
www.otago.ac.nz/about/visitors-centre







04 ‹ 葡萄酒与威士忌酒

新西兰葡萄酒非常值得购买。新西兰作为葡萄酒的主要出口国家，在全世界享有盛誉，不少当地葡萄酒还获得过世界著名奖项。奥塔哥地区就是葡萄酒的重要产区之一，您可以径直走进酒厂去挑选，保证您会选到一款称心如意的葡萄酒。

来到“苏格兰城”，怎么能错过苏格兰美酒威士忌呢？这个被英国人誉为“生命之水”的美酒大多都窖藏 3 年以上，酒体色泽呈现棕黄带红色，清澈透亮，气味焦香，甚至有一种浓烈的烟味。感兴趣的朋友不仅可以去威士忌工厂参观，还可以购买威士忌酒作为礼物送给亲朋好友。

推荐购买地 亨利酒廊（henry's beer wine and spirits）

Corner Hanover & Great King Streets, Dunedin 9016
64 03 477 4433
¥ 从几十纽币到上百纽币不等
www.henrys.co.nz

05 › 巧克力

参观完吉百利巧克力工厂，如果不采购一些巧克力，绝对如入宝山空手回。即使您的时间不够参加巧克力之旅，也一定要在工厂的商店里买一些具有当地特色的巧克力，不少品种是只供应新西兰地区的，而这里的价格比超市还更便宜，种类更繁多。

推荐购买地 但尼丁巧克力工厂

280 Cumberland St,Dunedin
0800 223 2879
¥ 从几纽币到几十纽币不等
www.cadbury.co.nz/en/cadbury-world.aspx



24 Hrs 但尼丁完美的一天

想要在但尼丁度过完美的一天，既需要品味但尼丁爱德华和维多利亚时代宏伟建筑的精美与华丽，又要饱览但尼丁的自然风景，更为重要的是加入到当人中，体验他们灯红酒绿的夜生活与泛太平洋的美食文化。

——去哪儿网聪明旅行家 陆坤（Blululu）

就在 george street 上



08:15

The Good Oil Cafe——品尝当地 kiwi 最钟爱的早餐

一块新鲜出炉的松饼（Muffin），配一杯香气四溢的 Flat White，就是当地人最常见的早餐了。这家市中心的咖啡店从清晨一直到下午总是人头攒动，坐满了大快朵颐的当地人以及游客。地道的咖啡、精美的糕点、丰盛的色拉，大多都是新鲜制作的。根据季节变化的菜单均由经验丰富、技艺高超的大厨精心设计，并为食客细心烹制。而无论咖啡豆还是各种食材，品质都相当有保证，仅采用走地鸡的鸡蛋作为原料，大厨的挑剔就可见一斑了。

- 314 george street, Dunedin, New Zealand
- ☎ 64 3 479 9900
- 7:30~16:00
- ¥ 早餐人均 $10，午餐人均 $20~30

出来后直行，沿着 george street 一直向西南方向前进，大约 600 米即到

09:00

但尼丁八角广场 Octagon——赏味古老建筑肃穆神韵

但尼丁市中心的八角广场是当地著名的商业地标，自 1846 年起就是市中心，其地位相当于北京的王府井、上海的南京路。广场附近有游客服务中心（i site）、百货公司、餐厅、酒吧，热闹非凡。许多著名的古迹建筑都位于广场周围，包含哥特式圣保罗教堂、市议会厅、市政府、艺术展览馆，从这里出发，能追寻但尼丁历史与文化的轨迹。城市主要大街乔治街（George Street）、王子街（Princes Street）均以八角广场为



起点，向各个方向发散出去。玛丽蒂安购物中心（Meridian Mall）就位于 George Street。每逢节庆，八角广场更是布置得美伦美奂，当地人还会穿着苏格兰格子裙、吹着风笛走过街道，进行庆祝。

圣保罗大教堂 (St.Paul's Cathedral) 建于 19 世纪，为巴洛克风格，每天接受着来自世界各地游客的瞻仰。修建圣保罗大教堂的石材同样来自奥马鲁地区，这些石材的外观给人简洁质朴的感觉，同时不失雄伟。另外值得一提的，是圣保罗大教堂内的木造部分以及彩绘玻璃窗都很有特色，圣殿和圣坛经过重建，并且曾经赢得新西兰全国的设计大奖。

Octagon, Dunedin，
全天
¥ 免费

就在八角广场上



09:30

罗伯特·彭斯雕塑——哼唱《友谊天长地久》

罗伯特·彭斯（Robert Burns，1759~1796 年）是生于苏格兰农民家庭的诗人，诗歌富有音乐性，可以歌唱，他复苏并丰富了苏格兰民歌，在英国文学史上有着特殊的地位。其中最为中国人民所朗朗上口的莫过于那首《友谊天长地久》（Auld Lang Syne），这是他在担任税务局职员期间，骑马上班的路上突发灵感创作的，并记录于 1789 年写给友人的一封信中。该雕塑于 1887 年 5 月 24 日放置于此，雕塑的摆放位置还曾经引起了广泛争论，最终八角广场战胜火车站，迎来了这座如今被认作新西兰历史遗物的到来。比起游客而言，海鸟对这座雕塑的兴趣更甚，每天彭斯的头顶都会留下无数海鸟的足迹。

Octagon, Dunedin，
全天
¥ 免费

从八角广场进入 Princes St 大约走 110 米，向左转，进入 Moray Pl 前行 130 米，教堂就在左侧



10:00

奥塔哥第一教堂 First Church of Otago——探访神圣秘境

到但尼丁旅行不能不参观一下奥塔哥第一教堂。它矗立在市中心，是基督教长老会的主教堂。该教堂于 1873 年竣工，竣工后的 100 多年来一直是但尼丁的地标建筑之一。奥塔哥第一教堂为哥特风格，最高的尖塔有 60 米之高，俯瞰着整个但尼丁，钟楼之上悬挂有 12 只挂钟，极尽华丽。如今教堂内部依旧保持了 19 世纪的特色，洗礼盆是由取自奥马鲁的石材建造的，此外还有很多富有特色的家具。最吸引游客的，莫过于戒坛上方的窗户，光线透过缤纷的彩色玻璃照射进来，宛如天女散花，所以被称为“玫瑰窗”。

415 Moray Place, Dunedin
☎ 64 3 477 7118
周一至周六 10:00~16:00
¥ 免费
www.firstchurchotago.org

从教堂出门向左转，向西前行，从Moray Pl 走到 Burlington St 向左转，进入 Burlington St 继续前行，上 Dowling St，继续沿 Queens Gardens 前行，花园就在左侧

10:30

中国花园 Chinese Garden——麻雀虽小，五脏俱全

很多人不知道的是，在但尼丁还有一个中国花园，名叫“兰园”。这个名字蕴含着多重含义，“兰”为“新西兰”最后一个字的发音，但尼丁的友好城市上海的市花也为玉兰。这个中国花园建于 2008 年，借鉴了苏州园林的风格，采用中国古典建筑的传



统修建方法建成。为了体现出中国园林的原滋原味，园内原料均由中国运来，小到鲤鱼，大到 1300 多吨的太湖石，以至于搭建的工人、管理者，甚至连厨师都是跨越半个地球，千里迢迢而来。在这里，立柱牌楼、勾心斗角、牌匾楹联，处处散发着中国文化的光彩，而曲水流觞、假山盆景、亭台水榭，又每每让你仿佛置身中华。

Corner of Rattray and Cumberland Streets, Dunedin
64 3 477 3248
10:00~17:00；周三 19:00~21:00
成人 $9
www.chinesegarden.co.nz

步行到 Princes St,300，搭乘公交车 28B（Normanby via Octagon 方向），2 站后 (68 Princes St) 下车，继续搭乘公交车 9A（往 Normanby 方向），18 站后（North Rd, 275）下车，下车后步行 5 分钟到 Baldwin St



12:30

鲍德温大街 Baldwin Street——世界坡度最大的街道

鲍德温街是世界最陡的街道，街道短而直，总长约 350 米，每走 2.86 米，高度就提升 1 米。当年远在伦敦的设计者，在地图上划了些格子，于是就有了这条建在斜坡上的大街。走在上面有点爬山的感觉，尽管这样，慕名而来的游客还是乐此不疲。当然，你也可以驾车开足马力冲上去，不过你最好不要中途熄火。如果正好 7 月前来，还可以遇到一年一度的吉百利巧克力狂欢节，届时将有成千上万的巧克力豆从坡顶倾泻下来，争夺比赛的冠军。

Baldwin Street， North East Valley, Dunedin

步行到 North Rd, 292 搭乘公交车 8A（开往 St Clair via Octagon 方向），13 站后在 George St, 664 下车，步行即到



13:30

The good earth café——与奥塔哥大学教授相遇

这家大学边上咖啡店的常客自然是奥塔哥大学的教授与学生。号称“以咖啡为心脏，食物为灵魂”的咖啡厅，不仅保持着高水准的食物品质，价格也格外亲民。咖啡香浓，奶泡细腻，绝对提神。每天新鲜采购的食物大多都是有机食品。新出炉的面包、清爽的色拉，以及每日更新的菜单，会带给你特别的惊喜。蓝鳕鱼配牛油果，柠檬汁配金枪鱼，牛排配土豆泥，鸡肉配有机蔬菜，煎饼配酸奶，总有一款令你赞叹不已。窗台上摆满了瓶瓶罐罐的调料，明亮的玻璃窗对面就是美丽的奥塔哥大学，在这样优雅的用餐环境中，心情自然也会变得很好。

765 Cumberland Street, Dunedin North, Dunedin
64 3 471 8554
周一至周五 7:00~17:00，周六、周日 8:00~17:00
早餐人均 $6~8，午餐人均 $10~15
ojb.co.nz/goodearth/index.html

跨过 Cumberland St 就是奥塔哥大学



14:30

奥塔哥大学 University of Otago——新西兰最古老学府

奥塔哥大学成立于 1869 年，是新西兰最古老的大学，也曾被评为新西兰最好的大学，这里有新西兰第一所医院，而且是新西兰南岛的医学重镇。大学里的建筑非常有苏格兰特色，充满艺术气息，也是一个浪漫之所。不少游客来到奥塔哥大学拍摄婚纱照，他们尤其喜欢学生注册处的钟楼——这里的标志性建筑。钟楼以苏格兰的格拉斯哥大学主楼为蓝本设计，以对比鲜明的深色玄武岩和浅色奥马鲁石为主要的建筑材料建成，是最杰出的哥特式建筑。乌釉陶瓷砖镶嵌的建筑外墙在阳光下熠熠生辉，格外抢眼。

362 Leith Street， North Dunedin, Dunedin
64 3 479 1100
免费
www.otago.ac.nz

从学校出来沿着Cumberland St向北走，继续沿着 SH 1 走到 St David St，一直前行即可抵达植物园，一路都有标志

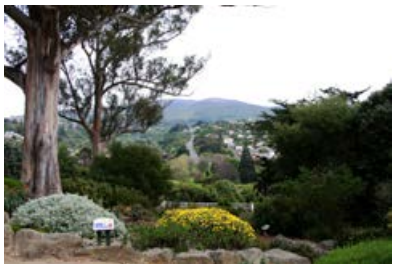

从植物园出来向南步行大约 1.7 公里，前往 Anzac Ave, 115。搭乘公交车 14（开往 Port Chalmers 方向），11 站后在 Finch St, SH88 下车，之后沿着 St Leonards Drive North 步行大约 1.1 公里即到



步行到 St Leonards Drive, cnr Kiwi St 搭乘公交车 13A（开往 Cumberland St via Castle St 方向），15 站后在 Cumberland St,Countdown 下车，沿着 Stuart St 前往八角广场



15:30

但尼丁植物园 Dunedin Botanic Garden——循香游遍新西兰最古老植物园

但尼丁植物园是新西兰最古老的植物园，早在 1863 年就开始供人们观赏。整个植物园占地 28 公顷，收罗的植物共有近 7000 种，此外还保留着完好的原始森林。杜鹃花是这里的当家花，建园初期就因品种丰富而颇具盛名，更有杜鹃花节活动在此举行。此外，在这里还可以观赏到不同种类的濒危植物、高山和湿地植物以及本土树种。除了观赏各色植物，游客还可以登高一览城市风光，无限风光将尽收眼底。开阔壮丽的山坡风景、精心修剪的绿茵草坪、鸟类饲养场、商店和咖啡馆，植物园的精彩超出你的想象。尤其是会主动打招呼说 Hello 的鹦鹉会令所有游人捧腹大笑。

- Dunedin Botanic Garden， North Dunedin, Dunedin
- 64 3 477 4000.
- 信息中心和商店 10:00~16:00（全年除圣诞节和耶稣受难日），冬季花园温室 10:00~16:00，阿尔卑斯之家 9:00~16:00，咖啡厅 9:30~16:30（圣诞节、节礼日和元旦关闭）
- ¥ 免费
- www.dunedinbotanicgarden.co.nz

19:00

信号山 Signal Hill——俯瞰但尼丁全貌

从植物园继续北上，有一座海拔 393 米的山丘，这就是信号山。山顶设有瞭望台，可以俯瞰但尼丁起伏变化的地形，以及其上绵延的街区与蜿蜒的奥塔哥湾。瞭望台中心的一块巨大的自然岩石是从爱丁堡千里迢迢运来的，只为纪念但尼丁与苏格兰两座姐妹城市的友谊。山上还有由 F. W. Sturrock 和 F. W. Staub 设计的两个巨大的青铜人物雕塑，分别代表了“历史”与“生命的线索”。信号山可谓俯瞰但尼丁与奥塔哥半岛的最佳观景地点，尤其夜幕降临之际，万家灯火，一片辉煌。

- Signal Hill, Dunedin
- 全天
- ¥ 免费

20:30

Stuart Street Macs Brew bar——喝冰啤酒，与海鸟抢食

位处八角广场的这家刚刚装修好的餐厅，以卓越的地理位置和鲜酿的啤酒吸引着四面八方的客人。美味的色拉，每日浓汤，精心烹制的猪肉、牛肉、羊肉以及海鲜，总有能令你食指大动的美味。再配上一杯冰爽的啤酒，坐在八角广场边，一边开怀畅饮，一边和身边的海鸟斗智斗勇，抢夺着美味佳肴，也着实是一种乐趣。

- 12 The Octagon, Dunedin
- 64 3 477 3776
- 夏季（10~4 月）10:00 至打烊；冬季（5~9 月）周一至周五 11:30 至打烊，周六、周日 10:00 至打烊
- ¥ 早午餐人均 $15~20，晚餐人均 $25~30
- www.stuartst.co.nz

Do' s 必备物品 & 入乡随俗

入境申报 / 作为一个世界闻名的环保国家，新西兰对携带入境的物品（特别是“有生物安全危险”的物品）有着严格的规定，请注意了解入境申报相关事宜。

过马路按灯 / 在新西兰，交通工具都靠左行驶，跟中国相反。行人过马路时一定要先向右看，再向左看，与中国相反。过十字路口请先按交通灯下方的按钮。

防晒 / 但尼丁每年的平均日照时间为 1650 小时，日照时间较长，空气污染相对较少，因此阳光中的紫外线也格外强烈。户外运动要特别注意防晒，如果参加冲浪、游泳等水上活动，一定要涂防水的防晒霜。

坐公交车按铃下车 / 但尼丁的公共交通并不发达，公交车班次也不密集，但是大都严格按照时间表运营。因此乘坐公共汽车时，一定注意在到站之前要按“STOP”按钮，不然如果此站没人等车的话，车是不会停的。

保护环境 / 新西兰是一个非常重视环保的国家，垃圾严格分类。一般会分为绿色、黄色和红色。其中绿色一般用来丢弃有机物品，也就是说食物和绿植等；黄色用来丢弃可再次利用的垃圾，比如瓶子、纸板等；红色用来盛放上述没有涉及的的垃圾，比如用过的塑料袋，包装纸等。如果你看见一个新西兰人正在很认真地刷一个瓶子，之后又把它丢在垃圾桶里，可千万不要奇怪。新西兰人为了保护环境，一般都会把丢弃的垃圾尽量处理干净之后再抛弃。

电源插座 / 新西兰的电源电压是 230 伏，频率是 50 赫兹，中国 220 伏电压使用的电器到新西兰都可以正常使用；三项插头可以在新西兰直接使用，但是新西兰没有两项插座，建议携带插头转换器。

Don' ts 注意事项

公共场所禁烟 / 新西兰的禁烟力度特别大，任何公共场所都是全面禁烟的，比如酒店大堂、酒吧、餐厅、商场、公共卫生间以及超过 2 个乘客的私人轿车上。需要注意的是，"smoke free”是禁止吸烟的意思，可不是随意抽烟的意思。

不收小费 / 新西兰绝大多数服务都是不收小费的，不过一些高档餐厅和旅游行业除外。一般给餐厅的小费可以是找回的零钱，放在桌子上，表示的是你对服务的认可。而聘请导游或司机，每天每人都需要至少给 $5~6 的小费。

特殊区域不许饮酒 / 在新西兰未满 18 周岁是禁止饮酒的，所有酒吧、酒行都有权查顾客的身份证件。所以无论是去超市、酒行买酒，还是晚上去酒吧、夜店时，都记得带上护照，不然店家有权拒绝卖酒或禁止你入场消费。而即使买了酒，在非饮酒区，也不得随意饮酒。



但尼丁旅游地图

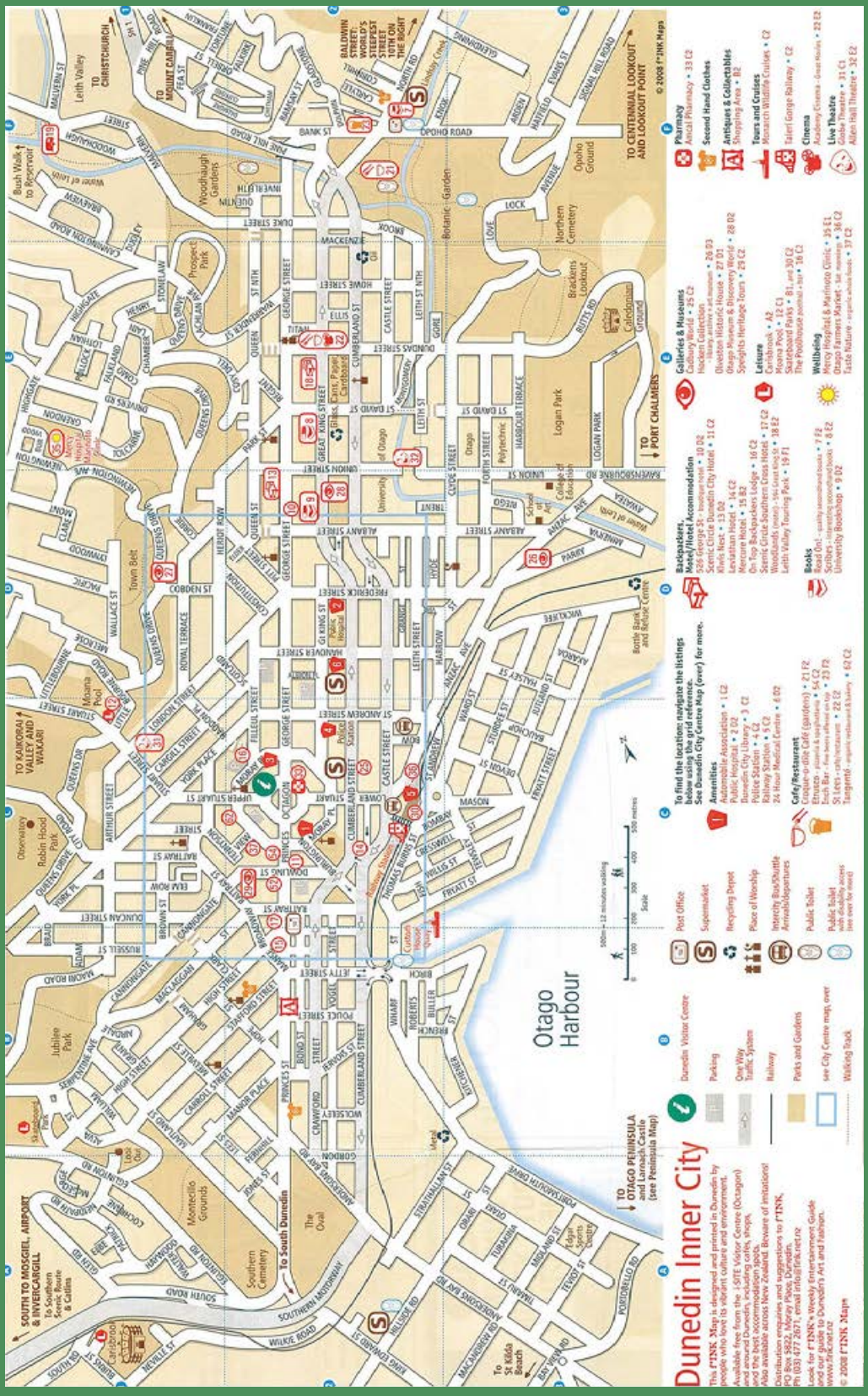

来源：creativedunedin.co.nz/images/dunedin-map-fink-2008-back.jpg

但尼丁公交地图

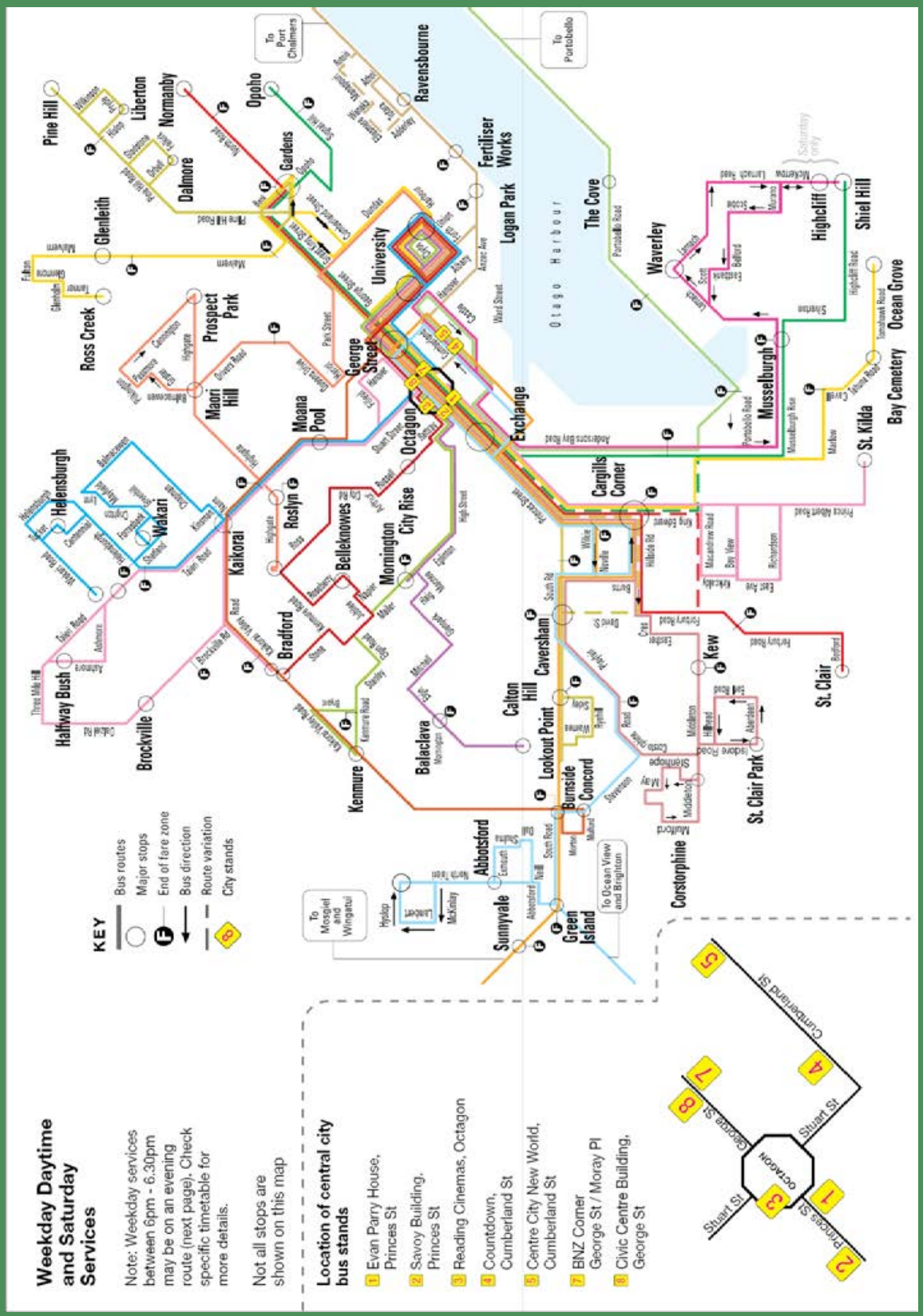

来源：www.orc.govt.nz/Information-and-Services/Buses



Best Itineraries
城市达人
线路推荐

魔幻·蒸汽时代之旅

用浓郁香甜的巧克力唤起倦怠的身体，走进童话一般的幸福巧克力工厂，感受大自然的鬼斧神工，蒸汽朋克小镇奥马鲁带给你的远远不止魔法时代的神秘，绝对是惊喜连连。去往大圆石和奥马鲁的 Inter City 巴士班次较少，此条路线以自驾方式实现最佳。

——去哪儿网聪明旅行家 陆坤（Blululu）

这是一条甜蜜而复古的旅行线路，既有巧克力的香甜，又有蒸汽朋克的机械风。



陆坤（Blululu）| 图文 / 旅行定制专家
生命何尝不是一次旅行，世界需要用双脚来求证
@Blulu-lu

从市中心八角广场出发，进入 Stuart St（SH 1）前行 190 米，向左转，进入 Cumberland St，大约前行 240 米，咖啡馆就在路的右手



1 分钟认识奥马鲁

奥马鲁作为蒸汽朋克首都，打造了一个 19 世纪的人们畅想的未来世界——用黄铜、骷髅及维多利亚元素装饰的蒸汽朋克总部，这里充满了奇怪的机械和各种幻想中的机车，一边喷火一边发出隆隆的响声，由骷髅驾驶着迎来而来，令人尖叫不已。除了自驾外，从但尼丁可以乘坐长途巴士到达大圆石和奥马鲁，一般一天 2~3 班。

8:30

吉百利巧克力咖啡馆 Cadbury——首家巧克力主题咖啡店

全球首家以巧克力为主题的咖啡馆就位于吉百利巧克力工厂内。还没步入咖啡厅，取代咖啡的浓香，铺面而来的是香甜的巧克力香气。一杯热巧克力是每个进店顾客必点的饮料。店内新鲜出炉的还有各种用巧克力制成的糕点，当然传统的三明治、松饼也是不可或缺的。店堂明亮干净，虽然狭窄的店里只摆着几张桌子，但总是坐满慕名而



来的游客。穿着紫色围裙的服务人员穿梭其间，令人无时不记起置身吉百利的地盘。

280 Cumberland St, Dunedin
0800 223 2879
9:00~16:30
人均 $10
www.cadbury.co.nz/en/cadbury-world.aspx

巧克力工厂的游客中心就在旁边





9:00

吉百利巧克力工厂 Cadbury——震撼的巧克力瀑布

吉百利巧克力工厂的甜蜜之旅是每个旅行者都不应错过的，电影《查理和巧克力工厂》也取景于此。正式参观之前，穿着像游戏《超级马里奥》一样的解说员会先放一段小短片，简单介绍巧克力的生产过程。当进入巧克力工厂后，所有的通道被一分为二，员工走一侧，参观者走另一侧，互不干扰。你将随着流水线，透过玻璃，一步步看到生产的整个过程。所有工作人员都“全副武装”，非常注重防尘等细节。最后，你会被带入一个大大的房间，黑洞洞的，顶部正中有个大洞，底部中间有一个漏斗，你正纳闷间，光明瞬间而至，5 米长的巧克力瀑布从天而降，甜蜜蜜的味道，就像掉进童话世界一般。这时候还会有相机悄悄记录下你吃惊的表情。当然，在旅程中，你还可以亲自品尝各种口味的巧克力，如果喜欢，可以在此买到比超市里更便宜的巧克力。另有“浓缩的旅程”，适合时间有限或英文语言能力一般的游客。

280 Cumberland St,Dunedin
64 3 467 7967
9:00~15:00，需要提前预定；12 月 25 日、12 月 26 日、1 月 1 日、1 月 2 日不对外开放
75 分钟完整的旅程（Full Tour；周一至周五，节假日及周末休息）$22/ 人，45 分钟浓缩的旅程（Shortened Tour；周末及公众假期均可参加）$16/ 人
www.cadbury.co.nz/en/cadbury-world.aspx

沿着 Cumberland St（SH 1）向北行驶 2 公里，到 St Andrew St 继续沿 SH 1 直行（1 号公路 /Timaru 的路标）72.6 公里后，在 Moeraki Boulders Rd 向右转即抵达大圆石，大圆石入口在右手边



11:30

摩拉基大圆石 Moeraki Boulders——触摸上帝掉落人间的弹珠

很多游客来到新西兰东海岸奥马鲁以南 40 公里处的摩拉基时，都会以为自己发现了外星人的遗迹，因为每当海水退潮，这里的海滩上就会浮现出 50 多个巨型石球，怎么看都不像是人类的作为，它们确实不是。根据毛利人的传说，这是远古时代航海大战中阿雷德欧鲁号 (Araiteuru) 在岸边沉没时所滚出来的瓜果。科学家认为，这些大圆石形成于 6500 万年前，是钙与碳酸盐在海底沉积所形成的，一点一点形成了这些大圆石。无论如何，这绝对是大自然的鬼斧神工。

Moeraki Boulders， Moeraki Boulders Road， Hampden， Otago, New Zealand
无
www.moerakiboulders.com

返回 SH 1 向南行驶 600 米，然后左转沿，Hillgrove-Moeraki Rd 行驶 3 公里，开往 Moeraki 的 Haven St，餐厅在左手边

12:45

Fleurs Place——品尝南岛最好的海鲜美食

这家餐厅被一些旅行攻略认为是“南岛最好的海鲜餐厅，如果经过不去吃简直是犯罪”，同时被 CNN 评为新西兰十佳餐厅之一。这家餐厅的海鲜都是当日早上从海里捕捞上来的，最好吃的是贝壳火锅（Shellfish hotpot）。这家餐厅的银发老板娘被称为国宝级的厨师，会根据每天的食材决定菜单，不仅会热情招待你，还会主动为你拍照。餐厅还开发了许多周边副产品，比如精美的小村明信片、老板娘精心写的书。若是运气好，还会有会说中文的混血帅哥为你推荐菜品。如果你想得到窗边风景优美的座位，



离开餐厅走 Tenby St 和 Hillgrove-Moeraki Rd，驶入 Hillgrove 的 SH 1，然后沿 SH 1 向北行驶，在 Solway St 向左转行驶，开往 Chelmer St，花园在右手边



出了花园右转，一路西行沿着 SH 1 前行，穿过 Severn St，前往 Meek St，继续西行在 Thames St 向左转，前行至 Itchen St 左转，沿着 Itchen St 走不到 100 米即到，博物馆在左手边





从 Humber St 向东北行驶，到 Wear St 向左转，进入 Eden St，在第 1 个交叉路口向右转，进入 SH 1 后一直开，餐厅在左手边

要提前打电话订位。吃饭后还可以在这个静谧的小村庄转一转。

- Fleurs Place， At the Old Jetty，Moeraki，Otago
- 64 3 439 4480
- 10:30 至打烊；周一、周二休息
- 人均 $30~40
- mail@fleursplace.com
- www.fleursplace.com

14:30

奥马鲁公共花园 Oamaru Public Gardens——充满浓厚艺术气息的精巧建筑。

奥马鲁公共花园于 1876 年对公众开放，由 13 个独立的小花园组成，今天这里依然保有维多利亚时代的风情。游客可以从位于史迪文街（Severn Street）的正门进入，园内绿草茵茵、群芳斗艳，建筑精巧而独具匠心。公园中的克雷格喷泉（Craig Fountain）由意大利大理石修建，而大名鼎鼎的“仙境雕塑”（Wonderland Statue）则出自著名的苏格兰雕塑家托马斯 •J• 克拉珀顿之手。穿过月亮门，经过天鹅喷泉（Swan Fountain），就进入了由鲜花和瀑布组成的世界，这里可是一个浪漫之所，千万不要错过哦。

- Chelmer Street，Entrance is Severn St，SH1
- 64 3 433 0300
- 全天
- 免费
- csunit@waitaki.govt.nz
- waitaki.govt.nz

15:30

蒸汽朋克总部博物馆 Steampunk HQ——走进维多利亚魔法时代

蒸汽朋克的概念是以维多利亚时代为背景，源于 20 世纪 80 年代至 90 年代初的科幻题材。在这个魔幻的世界中，工业革命的早期科技、蒸汽力量被无限神话，被运用于各处，穿着礼帽的绅士驾驶着蒸汽机车在天际漫游。如果这种解释还不能让你理解蒸汽朋克，那么最简单的说话就是用 19 世纪时代的技术畅想未来，用黄铜、骷髅及维多利亚元素装饰一切。

奥马鲁算得上是“蒸汽朋克”的“首都”。奥马鲁有一系列蒸汽朋克展览、博物馆以及很多维多利亚时代建筑。这里充满了奇怪的机械和各种幻想中的机车，关键是它们都可以发动和喷火，能发出隆隆的响声，有的由骷髅驾驶着，实在是太酷了。而进入“无限门”（一座在光影作用下的镜子世界，仿佛无数个虚幻空间）后的神秘世界，绝对令你震撼得要尖声惊叫。对这种集魔幻、科学和怀旧风格于一身的后现代美学感兴趣的游客，推荐来这里细细游赏。

- Steampunk HQ， Tyne Street， Otago, New Zealand
- 64 27 778 6547
- 10:00~17:00
- $10/ 人
- steampunkoamaru.co.nz

17:00

河石厨房 Riverstone Kitchen——2010 年的 “新西兰年度餐厅”

河石厨房餐厅位于怀塔基平原（Waitaki Plains），荣获了 2010 年 Cuisine 杂志评出的“新西兰年度餐厅”（NZ Restaurant of the Year）大奖，虽然距离奥马鲁 12





顺着 SH 1 向西南行驶，到 Seacliff Rd 即到



公里，但热爱美食的人绝对应该驱车前往。这里的凉爽冬季和干热夏季孕育出了丰富的物产。这里的特色菜包括羊肉烤芦笋、库克山三文鱼配土豆菠菜、鹿肉馅饼。这里的甜品也非常美味，有香草奶酪与覆盆子果冻和杏仁脆饼，并以红酒搭配。由于餐厅太过受欢迎，所以餐厅还出售食谱和一些食材，供老餮自己回家钻研。如果希望坐在凉棚下，面对雪上的超级美景，需要提前打电话预约。坐在餐厅中望着雪山美景，品尝怀塔基平原的有机美食，真乃人生一大乐事。

Riverstone Kitchen， 1431 State Highway 1， Rd 5h
64 3 431 3505
周四至周一 9:00~17:00；周二、周三休息
人均 $30~40
www.riverstonekitchen.co.nz

18:30

泰晤士大街 Thames street——奥马鲁百年前的旧时光

整洁的泰晤士大街两边有很多古典风格的典雅建筑，作为奥马鲁的主要街道，这条街上有着圣卢克教堂、国际银行、弗雷斯塔画廊等很多 19 世纪的建筑杰作，当你漫步于此，仿佛回到 1864 年，邮局正在竣工剪彩，咖啡店里飘着香气，绅士们戴着礼帽，从那些挂着老招牌的店铺里进进出出，爱奥尼以及柯林斯风格的石柱支撑起宏伟的建筑——那是奥马鲁最繁华的时期，直到今天，当你来到这里，依旧会透过时空看到那一幕。

大街中央有一座纪念一战中罹难新西兰军人的纪念碑。道路旁边的建筑也都颇有历史。AMP 大楼中间房顶上的大理石雕像被称作是“法庭之友”，它是澳大利亚相互公积金协会留在新西兰的唯一一座建筑物。而怀塔基区政府所在建筑原本是一个邮局，建于 1883 年，设计者为福里斯特和莱蒙，最初的建筑没有钟楼，福里斯特的儿子约翰于 1903 年加建了这座钟楼。

Thames Street，Oamaru, New Zealand
全天



从 Thames St 沿着 Itchen St 向左转，之后向进入 Tyne St.，东边与其平行的大街就是 Harbour St.



19:00

奥马鲁历史区——欣赏 19 世纪晚期美丽建筑

在奥马鲁，你还可以在特纳街（Tyne St.）以及哈勃街（Harbour St.）上漫步，或者你可以租一辆自行车代步。特纳街和哈勃街上也有很多典雅的建筑，它们大多出自 19 世纪晚期，大都有着厚重的石灰岩表面，这里有一些画廊以及艺术品商店，你可以为亲朋选一两件作为纪念。Sumpter’s Exchange (11 Tyne Street) 建于 1876 年，原本属于一名商人，后曾在 19 世纪淘金热时期被被公共部门使用。Connel and Clowes(5 Tyne Street) 是一家建于 1877 年的酒店，一楼卧室仍保持着原有的风貌，且还保留着马厩和马匹。Criterion Hotel(3 Tyne Street) 是一家建于 1877 年的建筑，最早是一家酒店，曾经因为没有酒水经营权而转行，现在作为一家多方面经营服务的酒店，即提供酒水又提供餐食，也是一家独具摄影价值的新西兰知名酒店。

- Tyne Street， Oamaru, New Zealand
- 全天
- ¥ 无

从 Tyne St. 向东前行，从 Arun St 走到 Waterfront Rd 一直前行就抵达小蓝企鹅聚集地





19:30

小蓝企鹅聚居地（Oamaru blue penguin colony）——观看世界最小企鹅

你知道世界上最小的企鹅是哪种吗？就是奥马鲁的小蓝企鹅，它们身高只有 40 厘米左右，体重不到两斤。观看小蓝企鹅最有利的地点，是南岛唯一的小蓝企鹅保护中心。每天黄昏，成群的小蓝企鹅就会聚在近海处等待，一旦天黑下来，它们就纷纷蹒跚着爬上陡峭的岩壁，稍事休息，再回到栖息地。游客的观察点很隐蔽，就藏在它们必经之路旁，安静而耐心地等待一会儿，就能看到这些小家伙们憨态可掬、摇摇摆摆的样子。它们都很胆小，所以千万不要放声说话或者做出其他举动，以免惊扰到这些小家伙，而且也绝对不要用相机的闪光灯。严格地说，这里并非景点，而是一个企鹅保护中心，所以门票费用是保护这些可爱小动物的经费，门口还有大大的标语写着“注意，企鹅通过”，是不是很有意思？

- Oamaru blue penguin colony， Waterfront Road， Oamaru
- ☎ 64 3 433 1195
- ¥ 普通门票（坐在户外看台上近距离观看）$28，贵宾门票（距离 2~3 米观看，并有舒适的座位）$40；由于有人数限制，建议提前预定
- 小蓝企鹅的上岸时间比黄眼企鹅要晚，依季节而定，通常在 20:30~21:30
- www.penguins.co.nz

延伸体验 > 奥马鲁黄眼企鹅聚居地（Yellow-Eyed Penguin Colony）



黄眼企鹅是世界上最稀有的企鹅种类之一，是一种濒临绝种的动物，全球总数也不到 5000 只，上岸以后喜欢待在灌木丛里。奥马鲁有一个黄眼企鹅的聚居地，奥塔哥半岛上也有两个可以观察黄眼企鹅的地点。黄眼企鹅的归巢时间一般很有规律，所以这片海滩每天 15:00 以后就禁止游客逗留了，因为企鹅在黄昏上岸时，如果看到有人，会受到惊吓到而立刻躲回水中，所以它们必须要得到格外的保护措施，就如同大熊猫在中国受到的待遇。看黄眼企鹅距离比较远，建议自带望远镜，如果你想拍照，绝对不能使用闪光灯，切记。

- Bushy Beach,Oamaru,New Zealand
- 17:30~19:30
- ¥ 无
- penguin.net.nz/viewing/yellow.html



Best Itineraries
城市达人
线路推荐

纯净·自然风情之旅

感受过泰伊利河峡谷壮观景色之后，一定要在富丽堂皇的但尼丁火车站好好参观一下，之后进入新西兰最大的宝库奥塔哥博物馆，深入了解新西兰的历史文化，然后在苏格兰风情餐吧享用一顿结合本土食材与苏格兰料理方法的大餐，之后就去但尼丁人引以为傲的斯佩兹啤酒厂豪迈痛饮吧！

——去哪儿网聪明旅行家 陆坤（Blululu）

踏上当地最受欢迎的观景火车，穿过隧道，跨过高桥，看看泰伊利峡谷的壮丽雄伟的景色吧！

从八角广场向东北前行，进入 Stuart St，咖啡厅就在左侧



9:00

Potpourri Vegetarian Café——来一杯当地人最爱的 flat white

这间曾获 2014 年卓越奖殊荣的餐厅，主打健康至上的素食，只提供早餐与午餐服务。一杯当地人挚爱的 flat white 加上一块新鲜出炉的奶油蛋卷 Brioche，就构成了一顿丰盛的能量早餐。咖啡采用公平贸易咖啡豆，保证了品质。菜单每日变化，并提供无麸质（gluten free）的食物。其他推荐的食物有烤宽面条、咖喱角、吐司。

- 97 Stuart St, Dunedin 9016, New Zealan
- 64 3 477 9983
- 周一至周五 8:30~15:30，周六 9:00~15:00；周日休息
- 人均 $10
- www.potpourrivegetariancafe.co.nz

从咖啡厅沿着 Stuart St 走到 SH 1，向左转，火车站在左侧

9:30

穿越泰伊利峡谷 Taieri Gorge——搭乘老式火车，重温绝世经典

但尼丁火车站现在每天发出两班经泰伊利峡谷（Taieri Gorge）行驶的观景火车。火







车原本是为金矿运送金子的，历史则可追溯至 1879 年金矿热时期，最早为但尼丁及奥塔哥的商人运输水果、动物、汽油和石油、信件和其他用品。当淘金热褪去，火车也成为了旅行观光的一部份。火车从繁忙的市中心出发，穿越崎岖和壮观的泰伊利河峡谷，跨过大型高架桥，最终抵达美丽的奥塔哥内陆地区。车厢间的连接处设有露天观景平台，而最高时速只有每小时 50 公里，因此乘客可以边吹着风，呼吸着新鲜的空气，边观赏壮丽的景色。当火车经过嶙峋的山头与河流潺潺的峡谷时，从高高架起的铁轨向下俯看时，绝对令人惊心胆颤。这也难怪艾美奖（Emmy）的电视系列节目《精彩火车观光之旅》（Great Scenic Railway Jorneys）形容这段旅程为 " 世界上最精彩的旅行之一”了。

泰伊利峡谷公司的火车线路共有两条：前往泰伊利峡谷的线路从但尼丁出发，终点为普克兰吉（Pukerangi）或米德尔马契（Middlemarch），之后返回但尼丁，当然如果您下一个目的地是皇后镇，也可转乘大巴继续您的旅程；前往海滨观光线路（The seasider）同样从但尼丁出发，沿着波光粼粼的太平洋，穿越港湾、隧道、悬崖峭壁，终点为怀塔蒂 (Waitati) 或帕默斯顿 (Palmerston)，之后同样可以选择返回但尼丁的线路。每趟火车都在一些著名景点停留 5~10 分钟，游客可以下车拍照，缓解劳累，同时提供英文解说和中文文字介绍。

- 预订办公室（booking office）在但尼丁火车站（Dunedin Railway station）的安扎克广场（Anzac Square）
- 64 3 477 4449
- 根据季节出发时间不同，官网上有详细的时间表
- 成人 $89 起
- www.taieri.co.nz

跟随火车前行



10:00

索尔兹伯里隧道——手工雕刻的百年隧道

索尔兹伯里隧道是这个峡谷铁路隧道中最长的一条，也是拥有上百年历史的手工雕刻隧道，经过这悠长的 437 米隧道，就进入到泰伊利峡谷了。而通过漫长幽暗的隧道后，耀眼的亮光令眼前一亮，格外壮观的风景就呈现眼前了。

跟随火车前行



10:40

温格塔高架桥——南半球最长的铁路桥

温格塔高架桥高悬于峡谷之间，据说是南半球最长的铁路桥。当火车穿过的时候，最好站在车厢的外面好好观赏这难得一见的美景。而那些沿途停靠的小镇各具特色。希登是淘金时期最著名的火车站，在火车站附近当地居民也会有小型集市。帕雷拉小镇的名字非常有趣，意思是灰鸭子。暗礁就是 1906 年因为南部金矿而开设的一站，下车找找，搞不好就能捡到当时人留下的金子。穿过圣诞河后，高架桥正好形成了一条曲线，一定要在这里留影。



跟随火车前行



11:35

普克兰吉——毛利人的“天堂之山”

普克兰吉是毛利语“天堂之山”的意思。在这里，火车司机会通过搬轨等方式，将火车头重新调换到车尾，准备返程。看着胖胖的女司机的一系列熟练的动作，即觉得有趣，又觉得新奇。

12:00

特色派 Pie——在老式车厢里吃一份当地小吃

泰伊利火车的外部和内部都是模仿 20 世纪 50 年代的西方传统火车设计的，游客可以随意走动，每趟火车都有餐车，餐车会备有当地的一些特色食品（如 Sausage roll、Pie），也有当地著名的啤酒、红酒。看着美景，选择一份当地美食当午餐再合适不过了，而热气腾腾的派绝对是上乘之选。当一刀破开酥皮，粘稠的馅料流出，香气四溢，诱人无比。

下车后直接到达火车站



13:30

但尼丁火车站——宏伟壮观，富丽堂皇

但尼丁火车站启用于 1906 年，是使用科孔加玄武岩 (Kokonga) 建造的，然后用奥马鲁石灰岩装饰。火车站由建筑师乔治 . 楚普 (George A.Troup) 设计，他按照文艺复兴时期佛兰德斯地区艺术家的风格设计了该火车站，使得火车站最终呈现出宏伟、壮观而富丽堂皇的模样。火车站的彩色玻璃窗上是火车的图案，马赛克地板的装饰也同时是火车的图案，如此精致的细节，令游客频频按动快门。跨过铁路天桥，可以俯瞰站台全貌，旁边还保留了一辆老式的蒸汽机头。

随着新的运输方式的兴起，火车客流逐渐减少，1994 年但尼丁市政府购买了火车站，并将二楼改造为体育殿堂，展出有关于新西兰国家橄榄球队的相关资料。每年 3 月，火车站的月台则华丽变身为时装周的秀场，长达 120 米的月台也成为世界最长的 T 台。

- Dunedin Railway station, Dunedin
- 64 3 477 4449
- 周一至周五 8:00~17:00；周六、周日及公共假期 8:30~15:00（10 月 ~ 次年 4 月），9:00~14:00（5 月 ~9 月）
- ¥ 火车站免费，体育殿堂 $5

步行返回八角广场，在 Stand 8(19 George St) 搭乘公交车 67 路（开往 Roslyn via Uni/Prospect Park/Maori Hill 方向），3 站后在 George St,459 下车，步行到博物馆



14:30

奥塔哥博物馆 Otago Museum——探索毛利传统文化

奥塔哥博物馆建立于 1868 年，馆藏物品超过 200 万件，绝对是南太平洋地区的一座宝库。博物馆中的宝贝主要是毛利及太平洋地区的古代文物遗迹。博物馆的展区分为唐加塔环努瓦、太平洋文化、世界人类、海事、动物世界以及自然史。如果你想了解新西兰的土著当年是如何生活的，那你绝对是来对了地方。毛利人使用过的物件，从交通工具独木舟、战船、木雕、玉雕、鲸骨制成的扁棍，还有毛利人的特色服饰拷络瓦斗篷及装饰品都一应俱全。就连他们当年捕捉的各种鸟类和动物的模型也都在展览之列。自然史展现了新西兰的自然环境的变化史，蝴蝶馆展示了各种美丽的蝴蝶，令人眼花缭乱。

- 419 Great King St， North Dunedin, Dunedin
- 64 3 474 7474
- 10:00~17:00（圣诞节休息）；导游服务 11:30~15:30
- ¥ 捐赠入场；导游服务 $10
- www.otagomuseum.govt.nz

步行到 George St,472，搭乘公交车 66 路（开往 Octagon via Maori Hill/Prospect Park/University 方向），3 站后在 Stand 7 (64 George St) 下车，步行返回八角广场



17:30

Scotia Bar & Bistro——品尝苏格兰风味大餐

即使不知道这家以苏格兰餐著称的餐厅获得了 2014 卓越奖，这里也绝对不容错过。主厨 Josh Grant 绞尽脑汁利用但尼丁当地食材，制作出一道道苏格兰美味。每一道美食的装盘都宛如一件艺术品，主菜配合不同的配菜，使得口感丰富而别具特色，虽然昂贵，但也绝对值得它的价格。而餐厅优雅的用餐环境，令您仿佛穿越到了苏格兰。特别推荐奥塔哥野兔肉煨时令蔬菜配烤核桃，这道菜将肉的鲜美、核桃的浓香演绎到了极致，口感结合了脆、软、糯、咸、甜，异常开胃。其他推荐菜还有厨师每日推荐、苏格兰特色色拉、牛肉蘑菇配苏格兰烟熏鱼片、鹰嘴豆配羊排、牛排、鲜鱼、三种风格料理的猪肉、浓汤等。

- 199 Upper Stuart Street, Dunedin
- 64 3 477 7704
- 餐厅周二至周六 17:00 至打烊，酒吧周二至周六 16:00 至打烊
- ¥ 正餐人均 $40~60
- scotiadunedin.co.nz

走到八角广场，在 The Octagon 向右转，前行一段向右转，进入 Princes St, 之后继续前行，向右转进入 Rattray St，啤酒厂就在 Rattray St 左侧







19:00

斯佩兹啤酒厂 Speight' s Brewery——边了解酒厂历史，边痛饮一番

“南岛的骄傲”（Pride of the South），正是来自但尼丁斯佩兹啤酒酿造厂的当地著名啤酒。自 1876 年以来，这家酒厂就源源不断地生产出优质麦芽啤酒。若想要了解斯佩兹啤酒厂的传奇故事，当然要参加全程 1.5 小时的导游团（英文），不仅可以了解啤酒的历史，更可以参观历史悠久的生产线，亲手触摸啤酒花，品尝麦芽等酿酒原料。最后，你可以在酿造车间的吧台上无限畅饮 Speight 的 6 种啤酒，每一种都比你在其他地方喝到的更香醇。另外，啤酒厂的商店里出售有关 Speight 啤酒的周边产品，你可以打扮成啤酒厂的一员。要想酿制出口感清醇的啤酒，优质的水源是关键。工厂外面的大木桶有水龙头，免费为游客供应清甜的泉水。赶紧拿起你的水壶，加入当地灌水大军的队伍吧！除了导游团外，您还可以在啤酒厂的饭店 Ale House 享受午餐或者晚餐。

- Speights Brewery，200 Rattray St, Dunedin
- 64 3 477 7697
- 周一至周四 10:00、12:00、14:00、18:00、19:00，周五至周六 10:00、12:00、14:00、16:00、18:00
- ¥ 导游团成人 $25，儿童（5~17 岁）$10，幼儿（5 岁以下）免费，家庭（2 成人 + 最多 4 儿童）$52；Alehouse 午餐套餐（含导游团参观）$55；Alehouse 晚餐套餐（含导游团参观）$61
- www.speights.co.nz/Find-Speights/Brewery





Best Itineraries
城市达人
线路推荐

奢享·城堡休闲之旅

顺着这条路线旅行，既可以回顾但尼丁鼎盛时期富豪们的悠闲时光，又可以窥探野生动物在奥塔哥半岛无忧无虑的生活。从海滩美景到豪华城堡，从呆萌的企鹅到犹如滑翔机般的信天翁，都在等待你的来访，新西兰的美好时光就在这里停驻。这条路线虽然可以通过公交车及打车方式实现，但仍推荐自驾前往。

——去哪儿网聪明旅行家 陆坤（Blululu）

漫步在古堡、豪宅、海滩，看看野生动物，畅想 100 年前的但尼丁贵族的生活。

从八角广场出发，在 Stand 1(39 Princes St) 站搭乘公交车 29 路（开往 St Clair via Hillside Rd 方向），20 站后在 St Clair Terminus 下车即到

向东北前行，从 Esplanade 前行向左转，进入 Forbury Rd，餐厅就在左侧



8:00

圣克莱尔海滩 Saint Clair Beach——欣赏清晨宁静海滩

但尼丁拥有不少迷人的海滩，圣克莱尔就是其中最热门的，更是首屈一指的冲浪地点。这里拥有恒温的室外海水游泳池、宽阔的散步长廊，还有不少餐厅和酒吧，游客可以拾级而下，直达美丽的沙滩。圣克莱尔属于富人区及度假区，在水边及福伯瑞山（Forbury Hill）树木茂盛的斜坡上就遍布着这些精致、历史悠久的宅院。

Saint Clair Beach, Dunedin

9:00

Starfish Cafe and Bar——品味海景与早餐

这家获得 2014 年卓越奖的圣克莱尔海边咖啡厅绝对不是浪得虚名的，和名字中的海星（Starfish）相呼应，这里的每一杯咖啡或热巧克力上面都有一个精致的海星拉花，配合着彩色的杯碟，无比诱人，不光漂亮而且味道也非常好。捧着这杯独特的咖啡，再来一些精致俏皮的点心或面包，坐在二楼的窗边，眺望着海景，享用着美食，悠然



自得地为自己充充电吧。推荐菜为咖啡、芝士卷、吐司、松饼、汉堡、三文鱼。

- 7/240 Forbury Road | St. Clair, Dunedin
- 64 3 455 5940
- 周日至周二 6:30~17:00，周三至周六 6:30~13:00
- 早餐人均 $10，正餐人均 $20
- www.starfishcafe.co.nz

从咖啡厅出来左转，从 Forbury Rd, 232 搭乘公交车 28A 路（开往 Normanby via Macandrew Rd/Octagon 方向），18 站后在 Princes St,138 下车，沿着 Dowling St 步行到达博物馆



10:00

奥塔哥移民博物馆 Toitū Otago Settlers Museum——重回淘金热时代的辉煌

奥塔哥移民博物馆建立于 1898 年，是一座介绍奥塔哥区历史的博物馆，也是新西兰最古老的历史博物馆。博物馆主要介绍土著毛利人、早期中国人移民以及后来移民在新西兰的历史文化。博物馆里展示的是不同民族的技术发明、艺术创新、生活方式和交通工具等。在馆中专门关于中国移民的展览中，可以看到 100 多年来华人在但尼丁的曲折经历。博物馆共有四层，最为吸引人的恐怕就是那些擦拭得闪闪亮的古董车，虽然早已退出了历史舞台，但依旧光彩照人。

- 31 Queens Gardens, Dunedin
- 64 3 477 5052
- 4 月至 9 月 10:00~16:00，10 月至次年 3 月 10:00~17:00，周四开放至 20:00；圣诞节休息
- 免费
- www.toituosm.com

从博物馆出来步行至 Princes St,138 搭乘公交车 59 路（开往 University 方向），4 站后在 George St,314 下车，即到达餐厅



12:00

The Reef Steak & Seafood Restaurant——品尝番茄辣蟹

这家以牛排和海鲜为主打的餐厅位处但尼丁繁华核心商业区，这里的首席大厨在游历了全球 5 年并品尝了各国美食之后，结合自己的创意，研制出独特的专属菜单，所以这里菜品的味道非常独特，而且颇具创意，特别是那一道番茄辣蟹（Chilli Crab）。螃蟹去盖之后，加入番茄和多种调料后，精心慢火烹制，配合着面包上桌，香气扑鼻，鲜美的蟹肉香浓入味，蘸着鲜红微辣的汤汁吃，每一口都是享受。食客们不仅将蟹肉吃光，就连汤汁也都舔得一干二净，足以见得这道美食的魔力。不过这道菜可不在菜单中，需要提前预订才可以享用。其他推荐菜有海鲜杂烩、老虎虾、贻贝和虾、牛排、蓝鳕鱼、比目鱼、龙虾、鲍鱼。

- 333 George Street, Dunedin
- 64 3 471 7185
- 每天 12:00~14:00，17:00~22:00
- 午餐人均 $20~30，并有 $10 特价套餐；晚餐人均 $30~40
- www.thereef2010.co.nz

在 George St,314 搭乘公交车 67 路（开往 Roslyn via Uni/Prospect Park/Maori Hill 方向），11 站后在 Corrie St,62A 下车，宅邸在左侧



13:30

欧文斯顿宅第 OLVESTON HISTORIC HOME——拜访苏格兰风情的豪华住宅

19 世纪末，但尼丁的富商开始大兴土木，修建了大量装饰华丽的维多利亚式建筑。而当时但尼丁最大的富豪大卫·席欧明（David Theomin）的宅邸——奥维斯顿古宅，可谓最为奢华的。靠买卖古董和家居摆饰发家的这位富商，邀请英国大名鼎鼎的建筑师厄内斯特·乔治爵士设计宅邸，里面的藏品囊括了从世界各地购买的名贵美术作品、家具和手工艺品，其中最令人震惊的还是那些从中国采购的家具和艺术品。这所豪华大宅最终因为主人的香火未能延续而不能世代相传。大卫的女儿桃乐西·席欧明在其父母及兄长相继撒手人寰后，孤单地一人守着这座宝库，直至她 1966 年去世前，才



将这座庄园的 35 间房间及其所有陈设捐给了但尼丁市政府。

参观宅邸时需要跟随导览团，游览时间 1 小时，如果没有赶上出发时间，工作人员可以安排你加入到前面的导览团中完成后半程，之后再参加前半程的游览。宅邸室内禁止拍照，户外花园、室外建筑、私家老爷车（1921 菲亚特 510 观光车）可以免费参观。

- 42 Royal Terrace, Dunedin
- 0800 100 880，64 3 477 3320
- 导览团出发时间为 9:30、10:45、12:00、13:30、14:45、16:00（建议预订）；有时有艺术展出，需提前预约
- ¥ 成人 $19，儿童 $10
- www.olveston.co.nz

从宅邸出来步行到 Albany St,Musem reserve 搭公交车（开往 Portobello 方向），在 Portobello Rd, 649 下车，步行前往古堡







15:30

拉纳克城堡 Larnach's Castle——新西兰唯一的城堡

拉纳克城堡是新西兰唯一的一座城堡，由曾担任英国部长的银行家、资本家和商业巨子威廉·拉纳克为其第一任妻子伊莉莎·珍·盖斯而修建。拉纳克的第三任妻子爱上拉纳克与第一任妻子所生的儿子，导致拉纳克发狂，在议会大厦自杀身亡。这个西方版的《雷雨》故事，另古堡多了几分悲情色彩。城堡内共拥有 43 个房间和一间大舞厅，其华丽的雕刻、精美的装饰、古董木质家具都非常夺目。城堡于 1871 年开工，共有 200 位工人、三名英国雕刻师共花了 5 年时间完成基础的建设工作，之后又花了 11 年的时间由欧洲工匠进行装修，从全球运来了最好的装饰材料，有意大利的石膏天花板、威尼斯的玻璃墙、一吨重的大理石浴盆，还有南半球唯一的乔治王时代的悬梯。它独特的建筑风格，是新哥特式复兴主义建筑与英国殖民时代建筑的代表。

古堡还在宴会厅提供下午茶服务。可以在这里一边烤着炉火，看着美丽的内部装饰，一边优雅地饮着下午茶，品尝着新鲜出炉的点心，完全回到 19 世纪的贵族生活。站在顶楼凭栏远眺，奥塔哥半岛的美丽风光与古堡的花园尽收眼底。如果有足够的时间，还可以留宿古堡（见最优住宿推荐）。

- 145 Camp Road, Otago Peninsula, Dunedin
- 64 3 476 1616
- 城堡 9:00~17:00；花园 9:00~19:00（10 月 1 日至 3 月 31 日），9:00~17:00（4 月 1 日至 9 月 30 日），住宿客人不受入园时间影响；宴会厅咖啡厅 9:30~16:30
- ¥ 花园 + 古堡门票成人 $29，儿童 $10；花园门票成人 $13.5，儿童 $4；花园 + 古堡门票 + 下午茶成人 $54，儿童 $35，需提前预订；花园 + 下午茶成人 $38.5，儿童 $29，需提前预订
- www.larnachcastle.co.nz



从古堡出来步行到 Portobello Rd,649 搭乘公交车 18B 路（开往 Harington Point via Marion St/Portobello 方向），17 站后在 Harrington Point Rd, 897 下车，步行前往 Pakihau Rd, 抵达保护区



17:00

黄眼企鹅保护区 Penguin Place Conservation Reserve

——观赏成群的企鹅排队出行

黄眼企鹅顾名思义就是有黄色眼睛的企鹅，头上还有一条黄色的条纹，被毛利人称为“大嗓门”。他们的巢穴即不在冰上，也不在岩石上，而在海边的灌木丛中。这些憨态可掬的企鹅遵循日出而作，日落而归的生活规律，到了傍晚才一摇一摆地带着自己的猎物归来，哺育在巢穴里嗷嗷待哺的小企鹅，而饿昏头的小家伙也会急冲冲地出门迎接。除了在奥马鲁有一个黄眼企鹅的聚居区，奥塔哥半岛上也有一个保护区和一片沙滩可以看到黄眼企鹅。来到黄眼企鹅保护区前，会有向导详细向客人介绍企鹅的种类、起居习惯等知识，随后在向导的带领下进行观察。为了避免打扰到企鹅，所有参观者都要静悄悄地躲在犹如战壕一般的观察站里，偷窥这些小家伙的一举一动。而想拍照的游客一定避免使用闪光灯，以免惊吓了这些小生命。活动时间约 1.5 个小时。

- 45 Pakihau Rd, Harington Point 9077
- ☎ 64 3 478 0286
- 夏季（10 月至 3 月）10:15 至傍晚，冬季（4 月至 9 月）15:15 至傍晚；日照时间不同，动物的作息时间略有不同
- ¥ 成人 $52，儿童 $15
- www.penguinplace.co.nz

延伸体验 > 在飞沙湾与黄眼企鹅沙滩漫步



飞沙湾（Sandfly Bay）位于新西兰奥塔哥半岛东部，直面南太平洋，人迹罕至，是海狮、黄眼企鹅的栖息之地。很多人翻译这里为“白蛉湾”，但其实这里最大的特点就是沙子很多，大沙丘下白沙漫天飞舞，景色蔚为壮观。一步一陷地走到沙滩的另一头，隐藏在草丛中的小木屋里，静静等待黄眼企鹅回巢，除此之外，还能看到海狮慵懒地躺在沙滩上睡觉，而海鸟则在四周闲逛。

- Sandfly Bay, Otago Peninsula
- 全天，黄眼企鹅返巢时间大多为傍晚
- ¥ 免费
- penguin.net.nz/viewing/yellow.html



从保护区出来向西前行，从 Pakihau Rd 走到 Harington Point Rd 向右转，进入 Harington Point Rd， 在 Tarewai Rd 向左转，信天翁中心在左侧





打车前往 Harrington Point Rd





19:00

皇家信天翁中心 Royal Albatross Centre——鸟类中的飞行专家

在奥塔哥半岛必须要做的一件事就是观看皇家信天翁，位于泰阿罗阿角（Harington Point）的皇家信天翁中心是世界上唯一的陆上信天翁繁殖中心，生活着近 140 只皇家信天翁。皇家信天翁是世界上最大的海鸟，飞行能力极强，一生 80% 的时间都是在飞行中度过的，一天能够飞600公里，最高时速可达 100 公里。参加信天翁导览项目，不仅可以了解到信天翁的相关知识，还可以看到信天翁两夫妻卿卿我我、打情骂俏的场景，相当有趣。如果时间允许，你还可以参观这个建筑的地下堡垒，这里拥有世界上唯一一座仍然可以使用的阿姆斯壮消失炮。

- 45 Pakihau Rd, Harington Point 9077
- 64 3 478 0286
- 周一至周日 11:30~20:00
- ¥ 信天翁 + 堡垒参观 (90 分钟) 成人 $50，儿童 $20；信天翁参观 (60 分钟) 成人 $45，儿童 $15；堡垒参观 (20 分钟) 成人 $20，儿童 $10；小蓝企鹅参观 (60 分钟)：成人 $25，儿童 $15（新项目）
- albatross.org.nz

20:30

1908 Cafe Restaurant——在百年茶室大快朵颐

其实即使不吃饭，过来参观一下这座拥有百年以上历史的老房子也不虚此行。这座建于 1903 年的建筑，最早是茶室，是给赶轮渡的客人歇脚用的。轮渡停运以后，这里又充当过伤员疗养的医院，之后很长时间又被用作太平间，后来有一部分被征用为邮局。现在这里已经成为一家广受客人喜爱的餐吧。餐厅装饰豪华，有漂亮的水晶吊灯和熊熊的炉火，温暖舒适。推荐菜品有海鲜杂烩、鹿肉、肉眼牛排、羊腿、甜品。

- 7 Harrington Point Rd, Portobello, Otago Peninsula
- 64 3 478 0801
- 全天开放；冬季周一、周二不营业
- ¥ 人均 $30~40
- www.1908cafe.co.nz



去哪儿?
Qunar.Com
聪 明 你 的 旅 行

更多骆驼书下载



骆驼书

中国最聪明、最接地气的出境游便携指南

由**当地旅游达人带路**的优质行程

必玩体验、住宿、美食、购物、交通、24Hrs 特色游玩路线

以及**私享深度路线**

让你的境外游玩绝不是一条平凡之路

扫一扫 关注我们

去哪儿骆驼书微信二维码　去哪儿骆驼书微博二维码

去哪儿骆驼书下载 / guide.qunar.com　官方微博 / weibo.com/lvyougonglve

想法、建议，请告诉我们 / luotuoshu@qunar.com